

股票代號：1304

台聚公司網址：www.usife.com.tw

公開資訊觀測站：mops.tse.com.tw



台灣聚合化學品股份有限公司

九十一年度年報

刊印日期：中華民國九十二年五月二十九日

一、本公司發言人：

姓名：褚淑芸
職稱：股務部經理
電話：(02)8751-6888轉3265分機
電子郵件信箱：mchu@tpe.usife.com.tw

本公司代理發言人：

姓名：黃惠珍
職稱：法務部經理
電話：(02)8751-6888轉3747分機
電子郵件信箱：lhuang@tpe.usife.com.tw

二、總公司、分公司及工廠：

名稱	地址	電話
總公司	台北市114基湖路37號11樓	(02) 8751-6888
高雄廠	高雄縣814仁武鄉鳳仁路330號	(07) 371-1721
技術發展處	台北縣244林口鄉湖南村頭湖89號	(02) 2609-4190
台北分公司	台北市105敦化南路一段三號10樓	(02) 8751-6888
台中分公司	台中市400民權路102號10樓	(04) 2315-0447
台南分公司	台南市703臨安路一段89號4樓	(06) 259-2101
香港分公司	香港金鐘道89號力寶中心第二座26樓2602-3室	2-5-737962/3

三、辦理股票過戶機構：

名稱：本公司股務部
地址：台北市105敦化南路一段3號10樓
網址：無
電話：(02)2577-8181

四、最近年度財務報告簽證會計師：

姓名：韋亮發 會計師
王小蕙 會計師
事務所名稱：勤業會計師事務所
地址：台北市105民生東路三段156號12樓
網址：www.tw.deloitte.com
電話：(02)2545-9988

五、海外有價證券掛牌買賣交易場所名稱及查詢資訊方式：不適用

六、公司網址：www.usife.com.tw

台灣聚合化學品股份有限公司



負責人：吳亦圭



目 錄

壹、致股東報告書	1
貳、公司概況	
一、公司簡介	2
二、公司組織	3
三、資本及股份	12
四、公司債辦理情形	15
五、特別股辦理情形	16
六、海外存託憑證辦理情形	16
七、員工認股權憑證辦理情形	16
八、併購或受讓他公司股份發行新股辦理情形	16
參、營運概況	
一、業務內容	17
二、市場及產銷概況	18
三、從業員工	21
四、環保支出資訊	22
五、勞資關係	22
六、重要契約	23
七、訴訟或非訟事件	23
八、取得或處分資產	24
肆、資金運用計畫執行情形	
一、計畫內容	25
二、執行情形	25
伍、財務概況	
一、最近五年度簡明財務報告	26
二、最近五年度財務分析	28
三、最近年度財務報告之監察人審查報告	30
四、最近年度經會計師查核簽證之財務報表	31
五、最近年度經會計師查核簽證之母子公司合併財務報表	91
六、本公司及關係企業發生財務困難情事	157
七、列示最近二年度財務預測達成情形	157

陸、財務狀況及經營結果之檢討分析與風險管理情形

一、財務狀況	158
二、經營結果	159
三、現金流量	160
四、最近年度重大資本支出對財務業務之影響	160
五、最近年度轉投資政策其獲利或虧損之主要原因、改善計畫及未來一年投資計畫	161
六、風險管理之分析評估	161
七、其他重要事項	162

柒、特別記載事項

一、關係企業相關資料	163
二、內部控制制度執行狀況	250
三、最近年度及截至年報刊印日止董事或監察人對董事會通過重要決議有不同意見且有紀錄或書面聲明者之主要內容	251
四、最近年度及截至年報刊印日止上市上櫃公司治理運作情形及其改善計畫或因應措施	251
五、最近年度及截至年報刊印日止私募有價證券辦理情形	254
六、最近年度及截至年報刊印日止子公司持有或處分本公司股票情形	254
七、最近年度及截至年報刊印日止股東匯集董事會之重要決議	254
八、最近年度及截至年報刊印日止，本公司及內部人員依法被處罰，本公司對其內部人員違反內部控制制度規定之處罰、主要缺失與改善情形	254
九、其他必要補充說明事項	254

捌、最近年度及截至年報刊印日止，發生本法第三十六條第二項所定對股東權益或證券價格有重大影響之事項	254
--	-----

壹、致股東報告書

各位股東先生、女士：

回顧民國九十一年度的經營環境，國內外經濟景氣大致已經脫離美國911事件的陰霾，塑膠原料行情在第一季因為供需趨緊而迅速回升，隨後在第二季從高點回檔，第三季的景氣復甦則不如預期，隨後中東緊張情勢自美阿戰爭的迅速落幕轉移至美伊對峙，亞洲石化市場在十一月出現乙烯供應吃緊，現貨價格明顯上揚，隨同大陸回補塑化原料庫存的買盤陸續進場，呈現出全球石化產品詭譎多變的行情，加上中油輕裂廠及國際石化廠的歲修和事故連連，故使PE生產廠商的營運獲利一直無法確實掌握。

本公司九十一年度銷貨收入淨額略提高至新台幣(以下同) 五十一億八千四百萬元，本業獲利卻達一億七千萬元，相較九十年度本業獲利四千八百萬，呈現大幅度成長。在營業外收支方面，總計淨支出一億四千萬元，相較九十年度淨支出二億六千三百萬元，九十一年度轉投資事業營運明顯改善。整體獲利因而由九十年度稅前損失二億一千四百萬元轉為九十一年度稅前利益二千七百萬元，加計所得稅費用後，純益為一仟七百萬元。

本公司九十一年度，在中油乙烯供應不足下，積極進口現貨乙烯彌補，致全年產量仍達217,937公噸，僅低於目標產量6.3%。由於啟用電腦化維修管理系統(CMMS)，同時推行績效制度與目標管理之結合，產品品質大幅改善，創造歷年來不合格品比率降低之最好記錄。九十一年度銷售量則為221,140公噸，比九十年度增加2.3%。為因應激烈競爭與變化莫測的經營環境，本公司積極改變產品結構，機動調整行銷策略，增加生產與銷售附加價值較高產品，故能提高整體獲利目標。

在研究開發方面，本公司秉持三十餘年對PE塑膠研究開發的能力與經驗，積極推展致力高附加價值PE塑膠衍生物的開發生產與加工應用，目前成果已漸趨豐碩。在環保材料的開發上，氧化分解觸媒PE已進入田間試驗階段，抗菌觸媒之研究已獲得國家專利。對奈米材料的應用，本公司亦開始投入研發工作。

展望九十二年度，除因美伊戰事速戰速決，使得乙烯價格由原先的飆漲急速回跌，導致產品售價因而隨之巨幅波動的連鎖反應外，鑑於最近SARS疫情在國內擴大蔓延，造成整個社會極度不安，對此本公司已具體制定各項防護應變措施並嚴格執行。截至目前，SARS疫情對本公司正常營運尚無明顯影響，然而預料SARS疫情對亞洲全面經濟活動，將會造成相當程度的衝擊。故今年整體環境充滿不確定性，經營仍然極為艱辛。面對此一挑戰，本公司抱持積極開創與審慎的態度，努力建構預判市場供需和行情變化的機制，期能配合市場脈動、降低成本、增加銷售、提高獲利。此外我們更積極推動集團資源整合及強化人員的訓練，以因應公司未來整體的佈局與規劃需求，期能開創公司與集團永續的發展與穩定的成長。

希望各位股東先生、女士繼續給予本公司支持和鼓勵，並祝大家身體健康，萬事如意。

董事長

總經理

貳、公司概況

一、公司簡介：

本公司設立於民國五十四年五月二十六日，目前資本額為新台幣七十七億餘元，股東七萬餘位，員工約四百二十餘人。自民國六十一年起，本公司股票在台灣證券交易所上市買賣。

本公司主要業務為設計、開發、製造與銷售聚乙烯塑膠粒，工廠設於高雄縣仁大石化工業區內。本公司生產之聚乙烯分為低密度聚乙烯(LDPE)、乙烯醋酸乙烯酯(EVA)、高密度聚乙烯(HDPE)、線型低密度聚乙烯(LLDPE)四種。聚乙烯塑膠粒經過下游廠商加工後，製成日常生活必需之各種塑膠用品。

本公司成立之初是由美商國民製酒及化學公司(NDCC)獨家投資，在高雄地區設立國內第一座 LDPE 工廠，於民國五十七年五月開工生產，經歷年逐次擴建，及添置 EVA 生產線，目前一廠最高年總產能為 14 萬公噸。

民國六十九年七月，本公司合併台灣聯聚公司，增加 HDPE 產銷業務，年總產能為 8 萬公噸。該 HDPE 廠因欠缺原料乙烯，目前已停工閒置。

民國七十八年十二月，本公司 LLDPE 工廠興建完工，除了 LLDPE 外，亦可生產 HDPE，二廠最高年總產能為 15 萬公噸。

本公司產品之主要原料是乙烯，由中油公司第三、四、五輕油裂解場供應，供應量約達本公司總產能所需的三分之二。為充份運用有限之乙烯配量，本公司將儘量生產利潤較高之 EVA 及 LDPE，並亦將積極開拓 LLDPE 市場。

NDCC 於民國七十一年十一月十五日將其所持有本公司股份(約佔本公司全部發行股份之 43%)轉讓予香港商誠利置業有限公司承受。

自民國八十六年三月一日起，本公司以間接投資方式參與經營華夏塑膠集團，藉以擴大產業範圍及發揮資源整合的功效。此外本公司亦積極從事多角化之轉投資活動，立足於電子、材料、金融、創投各項行業，以提高獲利能力。

本公司在台北縣林口鄉設有技術發展處，是一個獨立研究發展中心，研發績效優異，曾於民國八十四年十二月十八日榮獲第四屆經濟部產業科技發展獎石化民生類第一名之傑出獎。

民國八十四年十二月七日本公司取得 ISO 9002 之驗證，並且於民國九十一年十二月二十日順利轉換為 ISO 9001 驗證工廠；民國八十七年三月取得 ISO 14001 驗證，民國八十八年三月十日獲得八十七年度行政院環保署污染防治評鑑績優工廠獎。民國九十年三月取得 OHSAS 18001 驗證。本公司以提供優良的產品與服務，並達到客戶的要求為工作目標，並藉由全面品質、環境、及安全衛生管理，來臻進經營成果，以取得競爭優勢。

二、公司組織：

(一)組織系統：

1.組織結構圖：91年12月31日

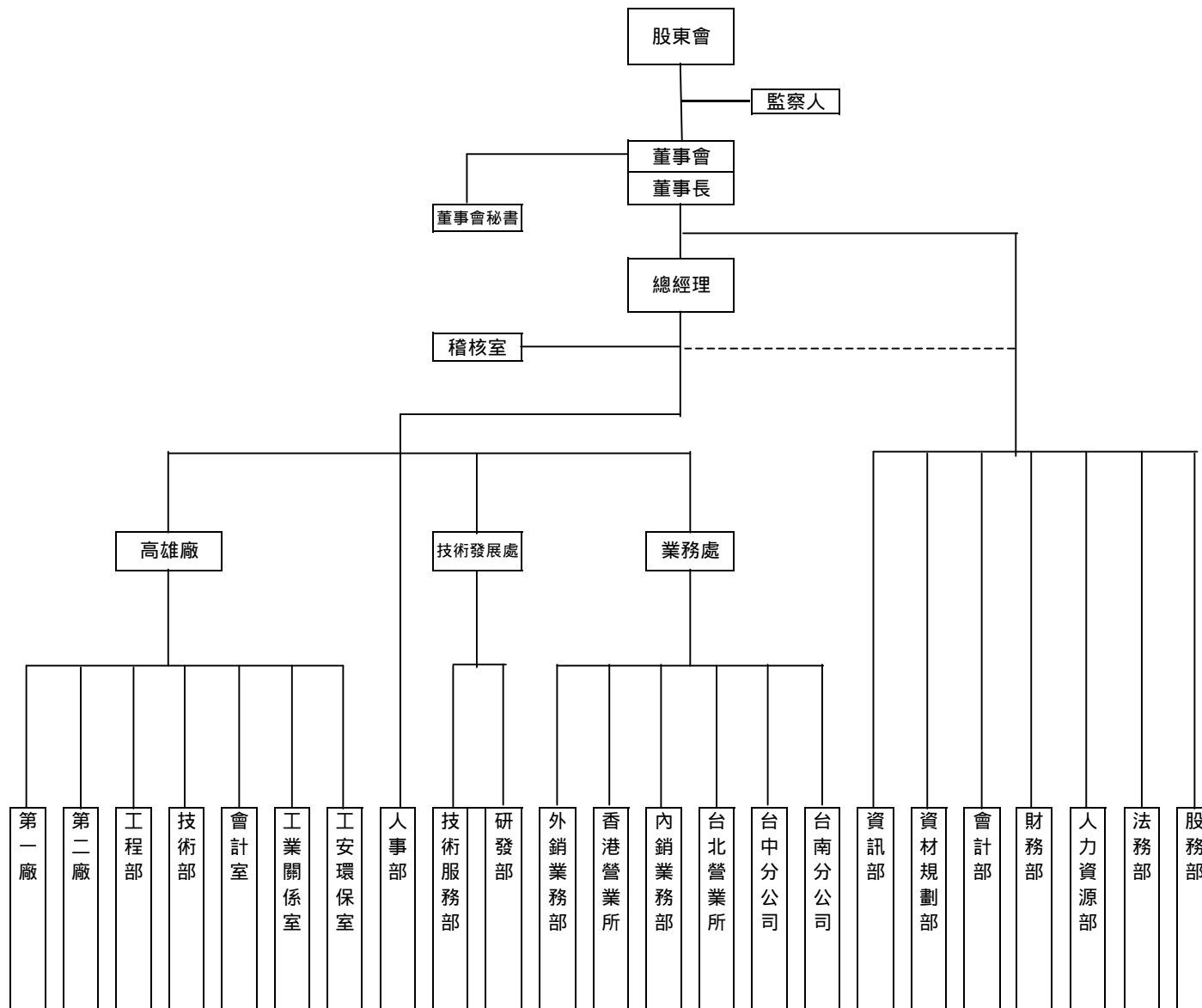

2.各主要部門所營業務：

- 總經理：全公司營運之責任。
- 高雄廠：(1)產品品質之直接責任。
(2)所有製造功能控制和有效運作。
(3)工廠人員安全與設備及環境之維護。
- 技術發展處：(1)產品研究改進。
(2)提供客戶有關技術服務及協助處理客戶抱怨。
(3)新產品市場開發。
- 業務處：(1)市場分析、產品推廣。
(2)客戶服務。
(3)接受與處理客戶抱怨事項。
- 人力資源部：(1)人力資源規劃。
(2)訓練員工職涯發展。
(3)規劃及處理薪資福利。
(4)提供員工服務及員工關係。
(5)組織發展設計。
- 資訊部：規劃、發展及管理公司之各式資訊作業系統及設備。
- 財務部：(1)財務控制及運用。
(2)保險及投資評估。
- 會計部：(1)財務報告及預算之編製、分析。
(2)各項稅務處理及申報。
(3)會計制度之建立與評估。
- 資材規劃部：(1)採購及審核發包大宗原物料、機器設備等重大資本支出。
(2)規劃、督導與執行進出口及運輸、倉儲及關務作業。
- 法務部：(1)提供法律諮詢。
(2)處理法律案件。
- 股務部：(1)股東資料及股票異動之登記、股利之發放、現金增資股票之事務。
(2)辦理召開股東會、董事會之事項。
(3)處理股東查詢及政府機關規定之相關事務。
- 人事部：(1)人事制度之推動與執行。
(2)員工考績、調薪、用人敘薪、核等作業。
(3)新進人員訓練。
(4)員工溝通。
- 稽核室：評估公司內部控制制度之健全性、合理性及各部門執行之有效性。

(二)董事、監察人、總經理、副總經理、協理、各部門及分支機構主管資料：

1.董事及監察人資料：

92年4月11日

職稱	姓名	選任日期	任期	選任時持有股份		現在持有股份		代表人、配偶、未成年子女現在持有股份		利用他人名義持有股份		主要經(學)歷	目前兼任其他公司之職務	具配偶或二親等以內關係之其他主管、董事或監察人			最近年度之酬勞(千元)
				股數	持股比例(%)	股數	持股比例(%)	股數	持股比例(%)	股數	持股比例(%)			職稱	姓名	關係	
董事長	吳亦圭	香港商誠利置業有限公司代表人	91.6.18	3年	195,000,000	25.28	195,000,000	25.28	73,408	0.01		亞洲聚合(股)公司董事長	董事長：越峰電子、順昶塑膠、昌隆貿易、華夏海灣、亞洲聚合、台達化、臺聯國際投資、聯聚國際投資、台聚投資、聚利創投、中華電訊、台聚管理顧問、聚利管理顧問、順昱科技、南通嘉宏、美國順昶 董事：台灣氯乙烯、漢通創投、廣輝電子、世界先進、華運倉儲、台聚(香港)、慧聚開發投資、吉邦光電、Swanlake、Acme Components (Malaysia)、Forever Young、Curtana、Swanson (Singapore)、Swanson (Malaysia)、Swanson Plastics Manufacturng、Swanson Int'l、順昶(昆山)、Golden Amber Enterprises、Acme Electronics (Cayman)、越峰(昆山)、Forum Pacific、Taita (BVI)、APC (BVI)、CGPC (BVI)、CGPC America、CGPC (Europe)、CGPC (HK)、Krystal Star Int'l、World Star Investments、Regal Trade Holdings、World Union 總經理：臺聯國際投資、聯聚國際投資、台聚管理顧問	董事 常務董事	吳壽松 余經壽	父 姻親	4,656

1.董事及監察人資料：(續)

職稱	姓名		選任日期	任期	選任時持有股份		現在持有股份		代表人、配偶、未成年子女現在持有股份		利用他人名義持有股份		主要經(學)歷	目前兼任其他公司之職務	具配偶或二親等以內關係之其他主管、董事或監察人			最近年度之酬勞(仟元)
					股數	持股比例(%)	股數	持股比例(%)	股數	持股比例(%)	股數	持股比例(%)			職稱	姓名	關係	
常務董事	余經壽	香港商誠利置業有限公司代表人	91.6.18	3年	195,000,000	25.28	195,000,000	25.28	610,951	0.08	-	-	日本九州大學工學士	董事長：香港商誠利置業 董事：台聚投資、臺聯國際投資、聯聚國際投資、昌隆貿易、聚利創投、Forever Young Curtana、美國順昶、Forum Pacific、Taita (BVI)、APC (BVI)、CGPC (BVI)、World Star Investments、Regal Trade Holdings	董事長 董事	吳亦圭 吳壽松	姻親 姻親	286
常務董事	郭煥坤	-	91.6.18	3年	1,541,921	0.20	1,541,921	0.20	-	-	-	-	台灣區塑膠製品公會顧問	董事長：煥坤企業 董事：復華金控、復華銀行	-	-	-	236
董事	周新懷	香港商誠利置業有限公司代表人	91.6.18	3年	195,000,000	25.28	195,000,000	25.28	25,742	-	-	-	美國范德比大學化學博士	董事長：台聚投資、台聚(香港)、聚利創投、臺聯國際投資、聯聚國際投資、華夏海灣、亞洲聚合、台達化、華運倉儲、順昱科技、Swanlake、Forever Young Curtana、南通嘉宏、順昶(昆山)、越峰(昆山)、Acme Components (Malaysia)、台達(中山)、CGPC America 石化公會理事長	-	-	-	註1
董事	陳耀生	香港商誠利置業有限公司代表人	91.6.18	3年	195,000,000	25.28	195,000,000	25.28	-	-	-	-	上海聖約翰大學中油公司董事長 中美和公司董事長	董事長：信昌化工 董事：華夏海灣、台達化、華運倉儲	-	-	-	216
董事	胡定吾	香港商誠利置業有限公司代表人	91.6.18	3年	195,000,000	25.28	195,000,000	25.28	-	-	-	-	中華開發工業銀行總經理、遠東航空董事長	董事長：中華開發資產管理、生華生技顧問、聯安健康事業、台大創新育成、台北金融大樓 常務董事：中華開發工業銀行	-	-	-	82

1.董事及監察人資料：(續)

職稱	姓名		選任日期	任期	選任時持有股份		現在持有股份		代表人、配偶、未成年子女現在持有股份		利用他人名義持有股份		主要經(學)歷	目前兼任其他公司之職務	具配偶或二親等以內關係之其他主管、董事或監察人			最近年度之酬勞(仟元)
					股數	持股比率(%)	股數	持股比率(%)	股數	持股比率(%)	股數	持股比率(%)			職稱	姓名	關係	
董事	吳壽松	-	91.6.18	3年	6,237,773	0.81	6,237,773	0.81	-	-	-	-	蜜佛化學股份有限公司董事長	董事長：蜜佛化學 董事：台聚投資、昌隆貿易	董事長 常務董事	吳亦圭 余經壽	父子 姻親	216
董事	林蘇珊	-	91.6.18	3年	14,543,666	2.02	14,423,666	1.87	-	-	-	-	初中畢	無	-	-	-	216
董事	孫月初	行政院國軍退除役官兵輔導委員會塑膠工廠代表人	91.6.18	3年	1,164,318	1.45	9,664,318	1.25	-	-	-	-	海軍官校53年班畢	行政院國軍退除役官兵輔導委員會塑膠工廠廠長	-	-	-	216 (註2)
監察人	席德鰲	香港商誠利置業有限公司代表人	91.6.18	3年	195,000,000	25.28%	195,000,000	25.28	81,755	0.01	-	-	廈門大學機電工程系、越峰電子材料(股)公司董事長	無	-	-	-	216
監察人	鄭大志	-	91.6.18	3年	-	-	-	-	-	-	-	-	華夏海灣塑膠股份有限公司總經理	董事：華夏海灣、順昶塑膠、Taita (BVI)、台達(中山)、CGPC (BVI)、北京華夏、World Union 總經理：台達化	-	-	-	82

註1：董事兼任經理人員，並無領取董事酬勞，且於民國九十一年八月二十日卸任總經理。

註2：其中200仟元係由輔導會塑膠工廠領取。

2.法人股東之主要股東：

92年4月11日

法人股東名稱	法人股東之主要股東
香港商誠利置業有限公司	余經壽、吳小春
行政院國軍退除役官兵輔導委員會塑膠工廠	行政院國軍退除役官兵輔導委員會安置基金

3.董事及監察人獨立性情形：

92年4月11日

姓名	條件 具有五年以上商務、法律、財務或公司業務所需之工作經驗。	符合獨立性情形（註）							備註
		1	2	3	4	5	6	7	
吳亦圭	✓		✓						
周新懷	✓		✓	✓			✓		
余經壽	✓		✓			✓	✓		
陳耀生	✓		✓	✓	✓		✓		
郭煥坤	✓	✓	✓	✓	✓		✓	✓	
吳壽松	✓		✓		✓	✓	✓	✓	
胡定吾	✓	✓	✓	✓	✓	✓	✓		
林蘇珊珊		✓		✓	✓	✓	✓	✓	
孫月初	✓	✓	✓	✓	✓		✓		
席德鰲	✓	✓	✓	✓	✓	✓	✓		
鄭大志	✓		✓	✓	✓		✓	✓	

註：各董事、監察人符合上述各條件者，於各條件下方空格中打“✓”。

- (1)非為公司之受僱人或其關係企業之董事、監察人或受僱人。
- (2)非直接或間接持有公司已發行股份總額百分之一以上或持股前十名之自然人股東。
- (3)非前二項人員之配偶或其二親等以內直系親屬。
- (4)非直接或間接持有公司已發行股份總額百分之五以上法人股東之董事、監察人、受僱人或持股前五名法人股東之董事、監察人、受僱人。
- (5)非與公司有財務、業務往來之特定公司或機構之董事、監察人、經理人或持股百分之五以上股東。
- (6)非為最近一年內提供公司或關係企業財務、商務、法律等服務、諮詢之專業人士、獨資、合夥、公司或機構團體之企業主、合夥人、董事（理事）、監察人（監事）、經理人及其配偶。
- (7)非為公司法第二十七條所訂之法人或代表人。

4.總經理、副總經理、協理、各部門及分支機構主管資料：

92年03月31日

職稱	姓名	就任日期	持有股份		配偶、未成年子女持有股份		利用他人名義持有股份		主要經(學)歷	目前兼任其他公司之職務	具配偶或二親等以內關係之經理人			最近年度總經理及副總經理之薪資、獎金、特支費及紅利總額(仟元)	經理人取得員工認股權憑證情形
			股數	持股比例(%)	股數	持股比例(%)	股數	持股比例(%)			職稱	姓名	關係		
總經理	黃光哲	91.08.21	11,549	-	5,239	-	-	-	台灣大學化工系、亞洲聚合公司總經理	董事：亞洲聚合、台灣氯乙烯	-	-	-	註1	無
副總經理	周德懷	91.08.21	-	-	-	-	-	-	台灣大學化工系、MOBIL PETROCHEMICAL INT'L LTD., COUNTRY MANAGER, TAIWAN BRANCH	董事：順昶塑膠、昌隆貿易、Forum Pacific 總經理：昌隆貿易	-	-	-	註1	無
協理	李國弘	90.03.01	1,789	-	68,488	0.01	-	-	中原大學化工系	-	-	-	-	不適用	無
財務主管	黃詠蕙	89.11.01	3,933	-	-	-	-	-	台灣大學商學系	-	-	-	-	不適用	無
會計主管	甘霖	91.07.01	72	-	-	-	-	-	東吳大學會計系	-	-	-	-	不適用	無

註1：本公司前後任總經理及副總經理之薪資合計為 5,197 仟元。

(三)最近年度及截至年報刊印日止，董事、監察人、經理人及持股比例超過百分之十之股東股權移轉及股權質押變動情形：

1. 董事、監察人、經理人及大股東股權變動情形：

職稱	姓名	91 年度		當年度截至 92 年 3 月 31 日止	
		持有股數 增(減)數	質押股數增 (減)數	持有股數 增(減)數	質押股數 增(減)數
董事	林蘇珊珊	(210,000)	-	(10,000)	-
董事	行政院國軍 退除役官兵 輔導委員會 塑膠工廠	-	-	(1,500,000)	-

2. 股權移轉資訊：

姓名	股權移轉原因	交易日期	交易相對人	交易相對人與公司、董事、監察人及持股比例超過百分之十股東之關係	股數	交易價格
行政院國軍 退除役官兵 輔導委員會 塑膠工廠	依國有財產法第 33 條、第 35 條規定變更為非公用財產，移交國有財產局接管	92.02.24	財政部國有財產局臺灣北區辦事處	與公司之關係：無 退輔會塑膠工廠與國有財產局之關係：同為政府機構	1,500,000	-

3. 股權質押資訊：不適用。

(四)本公司、本公司之董事、監察人、經理人及公司直接或間接控制之事業對同一轉投資事業之持股數，並合併計算綜合持股比例：

轉投資事業 (註)	本公司投資		董事、監察人、經理人 及直接或間接控制事業 之投資		綜合投資	
	股數	持股比例 (%)	股數	持股比例 (%)	股數	持股比例 (%)
台聚投資股份有限公司	66,000,000	100.0	-	-	66,000,000	100.00
Swanlake Traders Ltd.	30,000,000	100.0	-	-	30,000,000	100.00
台聚(香港)有限公司	160,000	100.0	-	-	160,000	100.00
台聚管理顧問股份有限公司	100,000	100.0	-	-	100,000	100.00
聯聚國際投資股份有限公司	269,600,000	80.0	-	-	269,600,000	80.00
臺聯國際投資股份有限公司	76,400,000	80.0	-	-	76,400,000	80.00
聚利創業投資股份有限公司	49,000,000	70.0	6,415,500	9.17	55,415,500	79.17
昌隆貿易股份有限公司	1,718,918	63.7	231,809	11.64	1,950,727	75.34
越峰電子材料股份有限公司	28,571,825	44.9	10,699,767	26.82	39,271,592	71.72
順昶塑膠股份有限公司	20,049,788	40.8	6,885,126	14.38	26,934,914	55.18
建榮創業投資股份有限公司	1,914,777	22.8	94,381	1.12	2,009,158	23.92
Unic Insurance Ltd.	65,900	20.0	263,800	80.00	329,700	100.00
順昱科技股份有限公司	1,300,000	8.1	8,298,400	51.87	9,598,400	59.97
吉邦光電股份有限公司	1,000,000	3.3	9,050,000	30.17	10,050,000	33.47
中華電訊科技股份有限公司	10,004,611	13.3	18,742,131	25.00	28,746,742	38.30
世界先進積體電路股份有限公司	135,460,533	6.2	2,425,000	0.11	137,885,533	6.31
台灣慧智股份有限公司	16,557,959	4.9	527,450	0.16	17,085,409	5.06
廣輝電子股份有限公司	21,598,065	1.1	29,376,086	1.47	50,974,151	2.57
台新金融控股股份有限公司	2,234,353	0.1	16,509,315	0.55	18,743,668	0.65
漢通創業投資股份有限公司	30,334,829	16.5	-	-	30,334,829	16.50
慧聚開發投資股份有限公司	11,000,000	10.0	3,850,000	3.50	14,850,000	13.50
菲律賓 H&Q 創業投資股份有限公司	268,883	2.4	-	-	268,883	2.40
Teratech Corp.	110,000	0.9	90,000	0.73	200,000	1.63
信東生技股份有限公司	385,171	0.3	1,775,234	1.47	2,160,405	1.77

註：本公司之長期投資。

三、資本及股份：

(一)股本來源：

年月	發行價格	核定股本		實收股本		備註		
		股數	金額	股數	金額	股本來源(註)	現金以外之財產抵充股款者	其他
89.08	10	771,403,164	7,714,031,640	771,403,164	7,714,031,640	盈餘轉增資 392,978,970 元 資本公積轉增資 43,664,330 元	-	-
92.04	10	771,403,164	7,714,031,640	771,403,164	7,714,031,640	-	-	-

註：證期會 89.07.05 (89)台財證(一)第 58113 號。

股份種類	核定股本			備註
	流通在外股份	未發行股份	合計	
記名式普通股	771,403,164 股	0 股	771,403,164 股	已上市

(二)股東結構：

92年4月11日

股東結構 數量	政府機構	金融機構	其他法人	個人	外國機構 及外人	合計
人數	14	8	104	46	76,280	76,452
持有股數	38,162,931	7,883,754	47,402,558	264,453,793	413,500,128	771,403,164
持股比例	4.95%	1.02%	6.15%	34.28%	53.60%	100.00%

(三)股權分散情形：

每股面額十元

92年4月11日

持 股 分 級	股 東 人 數	持 有 股 數	持 股 比 例
1 999	39,082	11,011,788	1.43%
1,000 5,000	24,244	56,306,044	7.30%
5,001 10,000	6,576	48,792,640	6.33%
10,001 15,000	2,250	27,174,574	3.52%
15,001 20,000	1,277	23,402,501	3.03%
20,001 30,000	1,104	27,476,183	3.56%
30,001 40,000	523	18,379,129	2.38%
40,001 50,000	399	18,680,672	2.42%
50,001 100,000	584	41,724,086	5.41%
100,001 200,000	226	32,546,058	4.22%
200,001 400,000	99	27,985,013	3.63%
400,001 600,000	24	11,522,758	1.50%
600,001 800,000	14	9,822,429	1.27%
800,001 1,000,000	13	11,718,268	1.52%
1,000,001 股以上	37	404,861,021	52.48%
合 計	76,452	771,403,164	100.00%

(四)主要股東名單：

92年4月11日

股 份	持 有 股 數	持 股 比 例
主要股東名稱		
香港商誠利置業有限公司	195,000,000	25.28%
匯豐銀行託管台証證券香港受託人公司專戶	28,305,683	3.67%
亞洲聚合股份有限公司	20,413,000	2.65%
英商渣打銀行受託保管百慕達資產市場專戶	15,500,000	2.01%
林蘇珊珊	14,423,666	1.87%
勞工保險局	11,797,620	1.53%
國家金融安定基金管理委員會	10,107,000	1.31%
行政院國軍退除役官兵輔導委員會塑膠工廠	9,664,318	1.25%
台達化學工業股份有限公司	8,532,000	1.11%
中信局保管好其利有限公司投資專戶	7,530,000	0.98%
合 計	321,273,287	41.65%

(五)最近二年度每股市價、淨值、盈餘、股利及相關資料：

項目	年度		91年	90年	當年度截至 92年3月31日
	每股市價	最高		16.30	10.95
最低			6.10	4.00	8.10
平均			11.24	6.80	11.94
每股淨值 (註1)	分配前		11.66	11.94	11.71
	分配後		11.66	11.94	-
每股盈餘	加權平均股數		771,403,164	771,403,164	771,403,164
	每股盈餘		0.02	(0.30)	0.12
每股股利	現金股利		-	-	-
	無償配股	盈餘配股	-	-	-
		資本公積配股	-	-	-
	累積未付股利		-	-	-
投資報酬 分析	本益比(註2)		562.00	-	99.50
	本利比(註3)		-	-	-
	現金股利殖利率(註4)		-	-	-

註1：係經董事會決議之虧損撥補案，尚未經股東會承認。

註2：本益比 = 當年度每股平均收盤價 / 每股盈餘。

註3：本利比 = 當年度每股平均收盤價 / 每股現金股利。

註4：現金股利殖利率 = 每股現金股利 / 當年度每股平均收盤價。

(六)公司股利政策及執行狀況：

1.本公司股利政策：

本公司每年決算後如有盈餘，先依法繳納營利事業所得稅及彌補以往年度虧損，如尚有餘，應提撥百分之十法定盈餘公積，再連同以前年度累積未分配盈餘，及依法令或主管機關規定提列或轉回之特別盈餘公積，以其餘額作為可供分配之盈餘，惟得視業務狀況酌予保留部分盈餘後，分派股息及紅利、董事及監察人酬勞，及員工紅利。員工紅利之數額不得少於可供分配盈餘數之千分之一。分派項目合計為百分之百。

本公司產業屬於成熟期。為考量研發需求及多角化經營，每年分派現金股息及紅利之比例，以不低於全部股利之百分之十為原則。

以上由董事會擬定盈餘分配案後，提請股東會決定之。

2.本次股東會擬議股利分配之情形：本(91)年無盈餘可供分配。

(七)本次股東會擬議之無償配股對本公司營業績效及每股盈餘之影響：不適用。

(八)員工分紅及董事、監察人酬勞：

1.公司章程所載員工分紅及董事、監察人酬勞之成數或範圍：

(1)員工分紅：員工紅利不低於當年度可分配盈餘千分之一。

(2)董事、監察人酬勞：未訂定。

2.董事會通過之擬議配發員工分紅等資訊：

(1)配發員工現金紅利、股票紅利及董事、監察人酬勞金額：無。

(2)擬議配發員工股票紅利股數及其占盈餘轉增資之比例：不適用。

(3)考慮擬議配發員工紅利及董事、監察人酬勞後之設算每股盈餘：不適用。

3.上年度盈餘用以配發員工紅利及董事、監察人酬勞情形：無。

(九)本公司買回本公司股份情形：無。

四、公司債辦理情形：

(一)公司債辦理情形

公司債種類	第四次有擔保公司債	第五次有擔保公司債 (四券)	第六次有擔保公司債 (五券)
發行日期	87年07月14日	89年02月22日	90/2/2、5、6、7、8
面額	一百萬元	一百萬元	一百萬元
發行及交易地點	不適用	不適用	不適用
發行價格	一百萬元	一百萬元	一百萬元
總額	十億元	十億元	十億元
利率	年息 7.38%	年息 5.76%	年息 5.36%
期限	五年期 到期日：92.07.14	五年期 到期日：94.02.22	五年期 到期日：95/2/2、5、6、7、8
保證機構	中國國際商業銀行股份有限公司忠孝分行	無	中國信託商業銀行敦南分行
受託人	慶豐商業銀行信託部	華信商業銀行信託部	大安商業銀行信託部
承銷機構	花旗證券股份有限公司	金華信銀證券(股)公司	無
簽證律師	陳錦隆	陳錦隆	陳錦隆
簽證會計師	王小蕙、王景益	王小蕙、王景益	王小蕙、王景益
償還方法	自發行日起屆滿五年一次償還。	自發行日起屆滿五年一次償還。	自發行日起屆滿五年一次償還。
未償還本金	十億元	十億元	十億元
贖回或提前清償之條款	不適用	不適用	不適用
限制條款	不適用	不適用	不適用
信用評等機構名稱、評等日期、公司債評等結果	不適用	不適用	不適用

公司債種類		第四次有擔保公司債	第五次有擔保公司債 (四券)	第六次有擔保公司債 (五券)
附其他權利	截至年報刊印日止已轉換(交換或認股)普通股、海外存託憑證或其他有價證券之金額	不適用	不適用	不適用
	發行及轉換(交換或認股)辦法	不適用	不適用	不適用
發行及轉換、交換或認股辦法、發行條件對股權可能稀釋情形及對現有股東權益影響		不適用	不適用	不適用
交換標的委託保管機構名稱		不適用	不適用	不適用

(二)轉換公司債資料：無。

(三)交換公司債資料：無。

(四)總括申報發行公司債情形：無。

(五)附認股權公司債資料：無。

五、特別股辦理情形：無。

六、海外存託憑證辦理情形：無。

七、員工認股權憑證辦理情形：無。

八、併購或受讓他公司股份發行新股辦理情形：無。

參、營運概況

一、業務內容：

(一)業務範圍：

1.本公司所營業務之主要內容：

- (1)聚乙烯塑膠原料(包括乙烯醋酸乙烯酯樹脂)之製造、加工及銷售。
- (2)聚乙烯塑膠製品(包括乙烯醋酸乙烯酯樹脂製品)之製造、加工及銷售。
- (3)塑膠工業所需之觸媒劑及有關化學品之製造、加工及銷售。
- (4)從事塑膠工業有關科技之研究、發展及其專門技術與專利權之取得、出售及授權他人使用。
- (5)塑膠加工設備之設計、製造、加工及銷售。
- (6)一般進出口貿易業務(許可業務除外)。

2.營業比重：

本公司民國九十一年之營業收入悉來自聚乙烯塑膠原料(包括乙烯醋酸乙烯酯樹脂)之製造、加工及銷售。其中，低密度聚乙烯占營業收入之 19%，高密度聚乙烯 34%，乙烯醋酸乙烯酯樹脂 37%，線型低密度聚乙烯占 10%。

3.公司目前之商品項目：

低密度聚乙烯(LDPE)，乙烯醋酸乙烯酯樹脂(EVA)，高密度聚乙烯(HDPE)及線型低密度聚乙烯(LLDPE)。

4.計劃開發之新商品：特殊規格熱熔膠級與特殊規格 EVA 樹脂產品。

(二)技術及研發概況：

1.投入研發費用金額：本公司民國九十一年度研發費用金額為 38,140 仟元；民國九十二年第一季止為 8,935 仟元。

2.開發成功之技術或產品：

- (1)EVA熱熔膠原料
- (2)PE/EVA膠皮接著劑
- (3)抗菌觸媒開發
- (4)PE衍生物膠布膠皮配方
- (5)阻隔性包裝材料

3.未來研究發展計畫：

- (1)適用於複絲加工之PE原料開發
- (2)軟質EVA配方與加工技術
- (3)PE衍生物產品膠布機製程開發
- (4)奈米聚乙烯塑膠與其衍生物材料開發
- (5)奈米塗料配方與加工技術
- (6)瓶蓋用PE塑膠原料開發
- (7) EVA原料推廣與新用途開發
- (8)氧化觸媒分解性塑膠材料
- (9)各產品市場調查與相關資訊收集
- (10)各項專案可行性評估
- (11)新產品推廣與技術服務

二、市場及產銷概況：

(一)市場分析：

1.主要商品之銷售地區：

國內聚乙烯(PE)塑膠原料中，本公司與亞洲聚合公司及台灣塑膠公司供應低密度聚乙烯(LDPE)與乙烯醋酸乙烯酯(EVA)。而高密度聚乙烯(HDPE)及線型低密度聚乙烯(LLDPE)則由本公司與台灣塑膠公司供應。

本公司 PE 之銷售以內銷為主，約占 54%，直接外銷則占 46%。

本公司產品外銷地區遍及香港、大陸、澳洲、印尼、泰國、馬來西亞、新加坡、越南、菲律賓、南非、美國、羅馬尼亞、馬其頓，墨西哥、斯里蘭卡、阿爾及利亞及約旦，其中 85%以上的訂單來自香港及大陸。而外銷的塑膠原料中，以乙烯醋酸乙烯酯(EVA)為主，高密度聚乙烯(HDPE)次之，其餘為低密度聚乙烯(LDPE)及線型低密度聚乙烯(LLDPE)。

2.市場占有率：

低密度聚乙烯(LDPE)之市場需求量，約由本公司、亞聚公司及台灣塑膠公司供應泰半，其餘則為進口貨。乙烯醋酸乙烯酯(EVA)之市場同樣地由本公司、亞聚公司及台灣塑膠公司供應 55%的國內市場，另外 45%則由進口貨來補足。線型低密度聚乙烯(LLDPE)的市場，其中約有 66%由進口貨供應，本公司及台塑公司僅占有 34%的市場，本公司本當努力拓展內銷市場以提高市場占有率。在高密度聚乙烯(HDPE)方面，本公司與台塑兩家公司的生產量已超過國內的需求量，本公司正努力拓展外銷來消化多餘的產量，以便達到產銷平衡。

3.市場未來之供需狀況與成長性：

PE 工廠之建廠時間長，且投資額大，係屬於資本及技術密集的產業。全球 PE 供需，時有週期性之供應過剩與短缺現象交替發生。然而自台塑六輕量產後，台灣自九十年起，PE 進出口淨值由逆差轉成順差，在經濟自由化、國際化及低關稅政策下，進口貨仍維持其固有競爭潛力。為提升競爭力，本公司正戮力開發高品質，高利潤之產品，並建立自有市場方位，突顯市場分隔的目標，以期避開惡性競爭之局面。

4.競爭利基：

本公司向來以正派經營著稱，我們的經營理念是篤實穩健、專業務實、追求卓越及服務社會。目前具體的營運策略，是以有限的乙烯原料，製造與銷售附加價格較高的產品，並藉不斷地改變產品結構，來創造更大的利潤。

本公司在台北、台中及台南設有分公司，在香港亦設立子公司以拓展大中國地區之業務，同時更在林口成立技術發展處，以客戶服務及產品研發為主。技術發展處除研究發展新產品之外，並致力開發產品新用途、介紹新產品等以協助客戶改進加工技術，如今效果良好深獲加工廠商之肯定。

5.發展遠景之有利、不利因素與因應對策：

本公司為產銷單一產品(PE)之公司。在國內 PE 市場，除了面臨其他生產廠家的競爭外，亦需抵禦低價進口貨的侵蝕，為了增加本公司之競爭力，本公司除了努力朝向提高產量、降低生產成本、增加銷售競爭力及擴大市場占有率外，並企求以企業聯盟來改變產品結構及開發具有較高附加價值的新產品，本公司自民國八十九年起，推動集團內各企業導入企業資源規劃(ERP)系統，並自民國九十一年起響應工業局推動體系電子化，建立石化產業間電子化 e-service 系統，期盼藉由整體的資源整合，以達成獲取最大利潤之目標，

(二)主要產品之重要用途及產製過程：

本公司的聚乙烯塑膠粒供應國內外加工廠，經加工後製成日常生活必需之各種塑膠用品，舉凡如塑膠袋、手提袋、食品袋、塑膠膜、氣泡布、編織袋、編織帆布、沙窗網、漁網、繩索、塑膠管、塑膠花(樹)、塑膠草皮、塑膠飯盒、塑膠容器、瓶子、籃子、箱子、啤酒箱，甚至粘著紙箱用之熱熔膠等等，實在不勝枚舉，由於 PE 無毒且易加工，新產品仍在不斷地增加。

產製低密度聚乙烯(LDPE)及乙烯醋酸乙烯酯(EVA)的過程是將原料乙烯(成品 LDPE)或乙烯、乙酸乙烯酯(成品 EVA)經多次加壓後飼進高壓反應器內，以有機過氧化物為觸媒，進行聚合反應，聚合半成品經切粒後包裝為成品，未反應氣體則反覆循環使用。

產製高密度聚乙烯(HDPE)及線型低密度聚乙烯(LLDPE)的過程是將原料乙烯(成品 HDPE)或乙烯、丁烯(成品 LLDPE)，加壓飼進反應器，並加入過渡金屬觸媒，行聚合反應，粉粒狀半成品經製粒後包裝成市售成品，未反應氣體經分離後，亦再循環使用。

(三)主要原料之供應狀況：

本公司聚乙烯塑膠產品的基本原料為乙炔，係由中國石油公司供應，且部份仰賴進口乙炔來補充中油公司供應量不足。部份 EVA 之原料，亦即醋酸乙炔(VAM)，現由大連石化公司供應。至於其他的填充料因使用數量較少，大部份仍由國外進口。

乙炔在常態下為氣體，須經加壓、冷卻、液化後，才適合搬運。本公司為了取得供應充足之乙炔，除向中油公司購買外，不足的部份尚須透過華運倉儲公司向國外購買。

(四)最近二年度主要進銷貨客戶名單：

1.前十大進貨廠商之名稱及其金額與比例：

單位：新台幣仟元

廠商名稱	九十一年度		九十年度	
	金額	%	金額	%
中國石油(股)公司	3,101,035	82.48	3,312,729	84.98
大連工業(股)公司	266,030	7.08	262,915	6.74
UNIVATION TECHNOLOGIES LLC U.S.A.	59,770	1.59	42,605	1.09
合興石化工業(股)公司	39,242	1.04	49,357	1.27
金樹塑膠工業(股)公司	23,611	0.63	26,100	0.67
佳美貿易(股)公司	17,361	0.46	15,700	0.40
佛泰企業(股)公司	16,131	0.43	16,436	0.42
順昶塑膠(股)公司	12,443	0.33	10,793	0.28
MARUBENI CHEMISM CORP.JAPAN	8,506	0.23	9,899	0.25
和春理化(股)公司	7,015	0.19	8,098	0.21

進貨增減變動原因：由於中油公司九十一年度輕裂廠歲修頻仍，以致乙炔供應量減少。

2.前十大銷貨客戶之名稱及其金額與比例：

單位：新台幣仟元

客戶名稱(代碼)	九十一年度		九十年度	
	金額	%	金額	%
A客戶	462,473	8.92	508,634	9.96
B客戶	171,601	3.31	135,011	2.64
C客戶	165,177	3.19	166,978	3.27
D客戶	141,232	2.72	149,613	2.93
E客戶	132,583	2.56	134,023	2.63
F客戶	131,906	2.54	134,179	2.63
G客戶	122,115	2.36	-	-
H客戶	94,113	1.82	131,454	2.58
I客戶	89,589	1.73	-	-
J客戶	81,916	1.58	-	-
眾元企業有限公司	-	-	91,543	1.79
K客戶	-	-	90,195	1.77
L客戶	-	-	90,934	1.78

銷貨增減變動原因：由於部份產品減產，致銷售量變動。

(五)最近二年度生產量值：

單位：公噸/仟元

生產量值 主要產品 (或部門別)	九十一年度			九十年度		
	產能	產量	產值	產能	產量	產值
LDPE/ EVA	100,505	104,641	2,833,774	103,370	108,641	2,895,153
HDPE/ LLDPE	132,000	113,297	2,265,766	105,000	116,867	2,418,968
合計	232,505	217,938	5,099,540	208,370	225,508	5,314,121

(六)最近二年度銷售量值：

單位：公噸/仟元

銷售量值 主要產品 (或部門別)	九十一年度				九十年度			
	內銷		外銷		內銷		外銷	
	量	值	量	值	量	值	量	值
LDPE/ EVA	42,470	1,101,456	65,004	1,809,536	50,083	1,249,247	58,446	1,627,192
HDPE/ LLDPE	82,740	1,701,743	30,926	571,558	86,886	1,825,509	20,777	402,452
合計	125,210	2,803,199	95,930	2,381,094	136,969	3,074,756	79,223	2,029,644

三、從業員工：

最近二年度及截至年報刊印日止從業員工資料：

年 度		九十一年度	九十年度	截至 92 年 3 月 31 日
員工 人數	職 員	192	202	191
	工 員	230	251	225
	合 計	422	453	416
平 均 年 歲		45.18	45.33	45.40
平 均 服 務 年 資		17.67	17.49	17.87
學歷 分布 比率 %	博 士	0.71	0.88	0.72
	碩 士	4.26	3.97	4.58
	大 專	53.79	52.10	53.50
	高 中	27.73	26.93	27.95
	高 中 以 下	13.51	16.12	13.25

四、環保支出資訊：

(一)民國九十一年度及截至年報刊印日止，本公司並無因污染環境而遭受損失及處分之情事，且本公司設有環保工程師專責處理環保工作。

(二)民國九十二年度預估之環保支出如下：

擬設置之防治污染設備或支出內容	預計改善情形	金額(仟元)
1.廢熱回收工程	節約能源	\$ 15,000
2.高壓氮氣排淨系統工程	防止空氣污染	3,500
3.乙烯地下管線防蝕工程	防止災害發生	1,300
4.K21 變電所 69KV 高壓設備汰舊換新	防止災害	3,000
5.增設現場修理高壓閥設備	防止災害	2,100
6.更新 K19/K-20 變電所老舊變壓器	防止災害	2,200
7.更新老舊高壓管線	防止災害	1,100

五、勞資關係：

(一)民國九十一年度及截至年報刊印日止因勞資糾紛所遭受之損失：無。

(二)民國九十二年度及未來可能發生之估計金額與因應措施：

本公司一向重視勞資雙方溝通，勞資關係和諧。

1.員工福利措施：

- (1)員工儲蓄
- (2)全民健保
- (3)勞工保險
- (4)團體保險
- (5)依法提撥福利金
- (6)依法提撥退休金
- (7)體檢
- (8)年終特別獎金或分紅

2.退休制度：

本公司依法訂定退休制度並成立勞工退休準備金監督委員會，提撥退休基金存放於中央信託局。

六、重要契約：

契約性質	當事人	契約起訖日期	主要內容	限制條款
1. 乙烯供應	中國石油公司	90.1.1~92.12.31	乙烯年合約量及計價方式	無
2. 技術合作	美商永備公司	1986年12月31日生效，至出售LLDPE及HDPE至1,130,000MT止	LLDPE之生產技術	本公司於技術報酬金期間屆滿後5年內仍負保密義務
3. 中長期借款契約	台北銀行	91.6.27~101.6.26	台北銀行提供新台幣貳億元額度，截至91年底止，其中新台幣壹億元，借款滿二年後分期攤還。前二年利率以浮動利率計息（91年利率約為1.20%~1.75%），第三年起改按台北銀行基放減碼1.3%計息本公司提供內湖區基湖路37號11F、12F及39號1F、11F土地及廠辦大樓及車位45個作為擔保品	無

七、訴訟或非訟事件：

最近二年度已判決確定或目前尚在繫屬中之重大訴訟、非訟或行政爭訟事件，其結果可能對股東權益或證券價格有重大影響者：

(一) 本公司：無。

(二) 本公司董事、監察人、總經理、實質負責人、持股比例超過10%以上之大股東及從屬公司：無。

八、取得或處分資產：

最近年度及截至年報刊印日止本公司及子公司重大資產買賣情形：

(一)取得重大資產資料：

1.本公司：

92年3月31日

資產名稱	取得年月	購價	賣方	與公司之關係	使用情形
萬年基金	91.01~91.12	523,500,000	德信投信	無	-
金鼎債券基金	91.02~92.02	357,000,000	金鼎投信	無	-
所羅門債券基金	91.01~91.12	512,000,000	台壽保投信	無	-
台育遠流基金	91.01~92.03	347,000,000	台育投信	無	-
盛華 5599 債券基金	91.01~92.01	496,500,000	盛華投信	無	-
金復華債券基金 (原名金亞太債券基金)	91.01~92.03	324,500,000	金復華投信	無	-
永昌鳳翔債券基金	91.03~92.03	311,500,000	永昌投信	無	-

註：係填列取得價額達實收資本額百分之二十或三億元以上之資產，如取得基金者，得彙總揭露。

2.子公司：無。

(二)處分重大資產資料：

1.本公司：

92年3月31日

資產名稱	取得年月	處分年月	未折減餘額	處分價格	處分損益	買方	與公司之關係
萬年基金	91.01~91.12	91.02~92.03	-	526,457,452	2,957,452	德信投信	無
所羅門債券基金	91.01~91.11	91.01~92.03	-	539,331,078	2,309,009	台壽保投信	無
盛華 5599 基金	91.04~92.01	91.02~92.03	-	499,294,594	2,794,594	盛華投信	無
台育遠流基金	91.01~92.03	91.05~92.03	-	348,571,615	1,571,615	台育投信	無

註：係填列處分價額達實收資本額百分之二十或三億元以上之資產，如處分基金者，得彙總揭露。

2.子公司：無。

肆、資金運用計畫執行情形

一、計畫內容：

前各次發行或私募有價證券尚未完成或最近三年內已完成且計畫效益尚未顯現者：無。

二、執行情形：不適用。

伍、財務概況

一、最近五年度簡明財務報告：

(一)最近五年度簡明資產負債表：

單位：新台幣仟元

年 度 項 目	最近五年度財務資料					當年度截至 92.03.31 財務資料 (經會計師核閱)	
	91年	90年	89年	88年	87年		
流動資產	3,571,483	3,251,405	2,153,640	3,063,615	3,177,288	3,279,641	
基金及長期投資	7,109,506	7,659,221	7,351,429	7,238,615	6,191,203	7,191,517	
固定資產	1,202,932	1,243,355	1,324,379	1,182,428	1,117,152	1,182,072	
無形資產	133,399	128,467	313,629	354,172	341,478	133,399	
其他資產	1,906,783	1,501,868	2,845,701	612,850	1,190,403	1,909,251	
資產總額	13,924,103	13,784,316	13,988,778	12,451,680	12,017,524	13,695,880	
流動負債	分配前	2,223,354	1,009,994	1,863,865	887,818	1,238,645	1,943,095
	分配後(註)	-	1,009,994	1,863,865	1,181,524	1,240,945	-
長期負債	2,206,050	3,106,050	2,106,050	1,106,050	1,306,050	2,100,000	
其他負債	501,900	459,480	569,573	551,842	492,580	513,992	
負債總額	分配前	4,931,304	4,575,524	4,539,488	2,545,710	3,037,275	4,663,137
	分配後(註)	-	4,575,524	4,539,488	2,839,416	3,034,975	-
股本	7,714,032	7,714,032	7,714,032	7,277,389	6,801,298	7,714,032	
資本公積	299,481	470,772	506,246	501,946	430,733	298,952	
保留盈餘	分配前	1,425,471	1,240,044	1,467,342	2,255,861	1,929,319	1,503,199
	分配後(註)	-	1,240,044	1,467,342	1,569,176	1,450,928	-
長期股權投資 未實現跌價損失	(432,115)	(190,048)	(186,142)	-	(185,370)	(468,751)	
累積換算調整數	127,475	126,693	61,305	(4,537)	4,269	126,734	
未認列為退休金成本之 淨損失-因長期投資按 權益法計價產生	(141,545)	(152,701)	(113,493)	(124,689)	(185,370)	(141,423)	
股東權益 總額	分配前	8,992,799	9,208,792	9,449,290	9,905,970	8,980,249	9,032,743
	分配後(註)	-	9,208,792	9,449,290	9,612,264	8,977,949	-

註：分配後數字係依據次年度股東常會決議之情形填列。

(二)最近五年度簡明損益表：

單位：新台幣仟元

年 度 項 目	最近五年度財務資料					當 年 度 截 至 92.03.31 財 務 資 料 (經會計師核閱)
	91年	90年	89年	88年	87年	
營業收入	5,184,293	5,104,400	5,020,783	4,744,274	4,850,313	1,238,029
營業毛利	644,265	520,902	187,329	914,085	839,705	182,615
營業(損)益	170,253	48,317	(285,029)	410,722	350,095	85,055
營業外收入	386,376	700,192	946,502	808,015	496,877	83,639
營業外支出	529,669	962,848	865,247	269,389	255,434	73,310
繼續營業部門 稅前(損)益	26,960	(214,339)	(203,774)	949,348	563,303	95,384
繼續營業部門 (損)益	17,156	(232,684)	(79,988)	825,548	473,703	77,637
停業部門(損)益	-	-	-	-	-	-
非常(損)益	-	-	-	-	-	-
會計原則變動 之累積影響數	-	-	-	-	-	-
本期(損)益	17,156	(232,684)	(79,988)	825,548	473,703	77,637
利息收入	58,908	127,785	123,871	151,978	172,041	10,407
利息費用	191,337	202,419	133,035	112,774	114,203	46,234
稅前利益(損失)	26,960	(214,339)	(203,774)	949,348	563,303	95,384
稅後利益(損失)	17,156	(232,684)	(79,988)	825,548	473,703	77,637
每股盈餘(損失)(元)						
基本	0.02	(0.30)	(0.10)	1.13	0.70	0.10
追溯	0.02	(0.30)	(0.10)	1.07	0.65	0.10

(三)最近五年度簽證會計師姓名及查核意見

年度	會計師事務所	會計師姓名	查核意見	意見內容
87年	勤業會計師事務所	王小蕙、王景益會計師	無保留意見	-
88年	勤業會計師事務所	王小蕙、王景益會計師	無保留意見	-
89年	勤業會計師事務所	王小蕙、王景益會計師	無保留意見	-
90年	勤業會計師事務所	王小蕙、謝金虎會計師	無保留意見	-
91年	勤業會計師事務所	韋亮發、王小蕙會計師	無保留意見	-

二、最近五年度財務分析：

分析項目		最近五年度財務分析					當年度截至 92.03.31 財務分析	
		91年	90年	89年	88年	87年		
財務結構%	負債占資產比率	35.42	33.19	32.45	20.44	25.27	34.05	
	長期資金占固定資產比率	930.96	990.45	872.51	931.31	920.76	950.77	
償債能力%	流動比率	160.63	321.92	115.55	348.08	256.51	168.78	
	速動比率	140.47	273.42	96.81	288.23	228.50	133.06	
	利息保障倍數	1.14	-	-	9.42	5.93	3.06	
經營能力	應收款項週轉率(次)	14.20	17.24	17.74	15.40	12.10	14.79	
	平均收現日數	26	21	21	24	30	25	
	存貨週轉率(次)	9.68	10.92	10.98	8.72	10.08	8.09	
	應付款項週轉率(次)	7.84	12.09	16.24	13.19	9.34	10.00	
	平均銷貨日數	38	33	33	42	36	45	
	固定資產週轉率(次)	4.31	4.11	3.79	4.01	4.34	4.19	
	總資產週轉率(次)	0.37	0.37	0.36	0.38	0.40	0.36	
獲利能力	資產報酬率(%)	1.16	(0.58)	0.15	7.44	4.78	3.25	
	股東權益報酬率(%)	0.19	(2.49)	(0.83)	8.74	5.36	3.45	
	占實收資本比率	營業利益(%)	2.21	0.63	(3.69)	5.64	5.15	4.41
		稅前純益(%)	0.35	(2.78)	(2.64)	13.05	8.28	4.95
	純益率(%)	0.33	(4.56)	(1.59)	17.40	9.77	6.27	
	每股盈餘(損失)(元)							
基本	0.02	(0.30)	(0.10)	1.13	0.70	0.10		
追溯	0.02	(0.30)	(0.10)	1.07	0.65	-		
現金流量	現金流量比率(%)	15.05	14.45	12.93	66.52	53.41	-	
	現金流量允當比率(%)	32.51	44.37	62.38	74.99	79.22	19.35	
	現金再投資比率(%)	2.30	0.94	-	4.14	4.93	-	
槓桿度	營運槓桿度	7.31	22.51	(3.74)	3.42	4.47	2.47	
	財務槓桿度	(8.07)	(0.31)	0.68	1.38	1.48	2.19	

註：本表計算公式如下：

1.財務結構

- (1)負債占資產比率 = 負債總額 / 資產總額。
- (2)長期資金占固定資產比率 = (股東權益淨額 + 長期負債) / 固定資產淨額。

2.償債能力

- (1)流動比率 = 流動資產 / 流動負債。
- (2)速動比率 = (流動資產 - 存貨 - 預付費用) / 流動負債。
- (3)利息保障倍數 = 所得稅及利息費用前純益 / 本期利息支出。

3.經營能力

- (1)應收款項(包括應收帳款與因營業而產生之應收票據)週轉率 = 銷貨淨額 / 各期平均應收款項(包括應收帳款與因營業而產生之應收票據)餘額。
- (2)平均收現日數 = 365 / 應收款項週轉率。
- (3)存貨週轉率 = 銷貨成本 / 平均存貨額。
- (4)應付款項(包括應付帳款與因營業而產生之應付票據)週轉率 = 銷貨成本 / 各期平均應付款項(包括應付帳款與因營業而產生之應付票據)餘額。
- (5)平均銷貨日數 = 365 / 存貨週轉率。
- (6)固定資產週轉率 = 銷貨淨額 / 固定資產淨額。
- (7)總資產週轉率 = 銷貨淨額 / 資產總額。

4.獲利能力

- (1)資產報酬率 = [稅後損益 + 利息費用 × (1 - 稅率)] / 平均資產總額。
- (2)股東權益報酬率 = 稅後損益 / 平均股東權益淨額。
- (3)純益率 = 稅後損益 / 銷貨淨額。
- (4)每股盈餘 = (稅後淨利 - 特別股股利) / 加權平均已發行股數。

5.現金流量

- (1)現金流量比率 = 營業活動淨現金流量 / 流動負債。
- (2)淨現金流量允當比率 = 最近五年度營業活動淨現金流量 / 最近五年度(資本支出 + 存貨增加額 + 現金股利)。
- (3)現金再投資比率 = (營業活動淨現金流量 - 現金股利) / (固定資產毛額 + 長期投資 + 其他資產 + 營運資金)。

6.槓桿度：

- (1)營運槓桿度 = (營業收入淨額 - 變動營業成本及費用) / 營業利益。
- (2)財務槓桿度 = 營業利益 / (營業利益 - 利息費用)。

三、最近年度財務報告之監察人審查報告

台灣聚合化學品股份有限公司監察人查核報告書

董事會造送本公司九十一年度經勤業會計師事務所韋亮發、王小蕙會計師查核簽證之財務報告暨營業報告書、虧損撥補議案，經本監察人等查核認為符合公司法等相關法令，爰依公司法第二一九條之規定，備具報告書，敬請鑒核。

此上

本公司九十二年股東常會

台灣聚合化學品股份有限公司

監察人：席 德 鰲

鄭 大 志

中 華 民 國 九 十 二 年 四 月 二 十 四 日

四、最近年度經會計師查核簽證之財務報表：

台灣聚合化學品股份有限公司
會計師查核報告

台灣聚合化學品股份有限公司民國九十一年及九十年十二月三十一日之資產負債表，暨民國九十一年及九十年一月一日至十二月三十一日之損益表、股東權益變動表及現金流量表，業經本會計師查核竣事。上開財務報表之編製係管理階層之責任，本會計師之責任則為根據查核結果對上開財務報表表示意見。

本會計師係依照會計師查核簽證財務報表規則及一般公認審計準則規劃並執行查核工作，以合理確信財務報表有無重大不實表達。此項查核工作包括以抽查方式獲取財務報表所列金額及所揭露事項之查核證據、評估管理階層編製財務報表所採用之會計原則及所作之重大會計估計，暨評估財務報表整體之表達。本會計師相信此項查核工作可對所表示之意見提供合理之依據。

依本會計師之意見，第一段所述財務報表在所有重大方面係依照證券發行人財務報告編製準則及一般公認會計原則編製，足以允當表達台灣聚合化學品股份有限公司民國九十一年及九十年十二月三十一日之財務狀況，暨民國九十一年及九十年一月一日至十二月三十一日之經營成果與現金流量。

台灣聚合化學品股份有限公司民國九十一及九十年度之合併財務報表，業經本會計師出具無保留意見之查核報告在案，備供參考。

台灣聚合化學品股份有限公司民國九十一年度財務報表重要會計科目明細表，主要係供補充分析之用，亦經本會計師採用第二段所述之查核程序予以查核。據本會計師之意見，該等科目明細表在所有重大方面與第一段所述財務報表相關資訊一致。

此 致

台灣聚合化學品股份有限公司 公鑒

勤業會計師事務所

會計師 韋 亮 發

會計師 王 小 蕙

台北市會計師公會會員證第 1837 號
財政部證券暨期貨管理委員會核准文號
(90)台財證(六)第 102461 號

台北市會計師公會會員證第 876 號
財政部證券暨期貨管理委員會核准文號
(76)台財證(一)第 13609 號

中 華 民 國 九 十 二 年 三 月 十 日

台灣聚合化學品股份有限公司
資 產 負 債 表
民國九十一年及九十年十二月三十一日

單位：新台幣仟元，惟每
股面額以元為單位

資 產	九 十 一 年 底		九 十 年 底		負 債 及 股 東 權 益	九 十 一 年 底		九 十 年 底	
	金	%	金	%		金	%	金	%
流動資產					流動負債				
1100 現金 (附註三)	\$ 666,149	5	\$ 411,286	3	2100 短期借款 (附註九及十六)	\$ 449,661	3	\$ 349,372	2
1110 短期投資 (附註二及四)	1,363,530	10	147,628	1	2140 應付帳款 (附註十六)	320,919	2	292,415	2
1120 應收票據 - 減備抵呆帳九十一年底 11,000 仟元及九十年底 12,000 仟元後之淨額 (附註二)	207,978	2	125,395	1	2150 應付關係公司款項 (附註十五)	193,713	2	103,638	1
1140 應收帳款 - 減備抵呆帳九十一年底 4,000 仟元及九十年底 8,000 仟元後之淨額 (附註二)	53,099	-	77,672	1	2170 應付費用	224,675	2	220,658	2
1150 應收關係公司款項 (附註十五)	137,286	1	93,641	1	2270 一年內到期長期負債 (附註十及十六)	1,000,000	7	-	-
1160 應收利息	2,676	-	9,837	-	2280 其他流動負債 (附註二及二十)	34,386	-	43,911	-
1210 存貨 (附註二及五)	448,391	3	489,840	3	21XX 流動負債合計	2,223,354	16	1,009,994	7
1260 質押之信託資金及銀行定期存款 (附註十六)	590,000	4	1,789,206	13	長期借款				
1280 其他流動資產 (附註二及十二)	102,374	1	106,900	1	2410 應付有擔保公司債 (附註十及十六)	2,000,000	14	3,000,000	22
11XX 流動資產合計	3,571,483	26	3,251,405	24	2420 長期擔保借款 (附註十及十六)	100,000	1	-	-
					24XX 長期借款合計	2,100,000	15	3,000,000	22
1420 長期股權投資 (附註二、六、十及十六)	7,109,506	51	7,659,221	55	25XX 土地增值稅準備 (附註七)	106,050	1	106,050	1
固定資產 (附註二、七、十、十三、十五及十六)					其他負債				
成 本					2810 應計退休金負債 (附註二及十一)	492,371	3	449,951	3
1501 土 地	243,683	2	243,683	2	2880 其他	9,529	-	9,529	-
1511 土地改良	68,383	1	68,383	1	28XX 其他負債合計	501,900	3	459,480	3
1521 廠房建築及設備	360,047	3	356,696	3	2XXX 負債合計	4,931,304	35	4,575,524	33
1531 機器及設備	2,675,954	19	2,616,155	19	股東權益 (附註十三)				
1551 交通及運輸設備	33,406	-	39,292	-	31XX 股本 - 每股面額 10 元，九十一年及九十年額定及發行均為 771,403 仟股	7,714,032	56	7,714,032	56
1561 生財器具	39,770	-	31,164	-	資本公積				
1572 修護零件	35,220	-	35,817	-	3230 固定資產重估增值 (附註二及七)	156,955	1	156,955	1
1681 其他設備	29,867	-	29,983	-	3240 處分固定資產淨益	-	-	859	-
15X1 成本合計	3,486,330	25	3,421,173	25	3260 長期股權投資	140,098	1	312,958	2
15X8 重估增值	466,375	3	471,432	3	3280 其 他	2,428	-	-	-
15XY 成本及重估增值合計	3,952,705	28	3,892,605	28	32XX 資本公積合計	299,481	2	470,772	3
15X9 減：累積折舊	2,844,532	20	2,787,221	20	保留盈餘				
1670 預付工程及設備款	94,759	-	137,971	1	3310 法定公積	1,064,901	8	1,292,199	10
15XX 固定資產淨額	1,202,932	8	1,243,355	9	3320 特別盈餘公積	175,143	1	175,143	1
					3350 未分配盈餘 (累積虧損)	185,427	1	(227,298)	(2)
17XX 遞延退休金成本 (附註二及十一)	133,399	1	128,467	1	33XX 保留盈餘合計	1,425,471	10	1,240,044	9
其他資產					3410 長期股權投資未實現跌價損失 (附註二及六)	(432,115)	(3)	(190,048)	(1)
1830 遞延費用 (附註二)	24,184	-	26,575	-	3420 累積換算調整數 (附註二及六)	127,475	1	126,693	1
1860 遞延所得稅資產 (附註二及十二)	285,943	2	311,357	2	3430 未認列為退休金成本之淨損失 - 因長期股權投資按權益法計價產生	(141,545)	(1)	(152,701)	(1)
1887 質押定期存款 (附註十及十六)	1,214,000	9	732,326	6	3XXX 股東權益合計	8,992,799	65	9,208,792	67
1888 其他資產 (附註二及八)	382,656	3	431,610	3					
18XX 其他資產合計	1,906,783	14	1,501,868	11					
1XXX 資 產 總 計	\$13,924,103	100	\$13,784,316	100	負債及股東權益總計	\$13,924,103	100	\$13,784,316	100

後附之附註係本財務報表之一部分。

負責人：

經理人：

主辦會計：

台灣聚合化學品股份有限公司
損 益 表
民國九十一年及九十年一月一日至十二月三十一日

單位：新台幣仟元，惟每股盈
餘（損失）以元為單位

	九 十 一 年 度		九 十 年 度	
	金 額	%	金 額	%
4110 銷貨收入（附註十五）	\$5,215,425	101	\$5,159,149	101
4170 銷貨退回	(4,376)	-	(5,334)	-
4190 銷貨折讓	(26,756)	(1)	(49,415)	(1)
4000 銷貨收入 - 淨額	5,184,293	100	5,104,400	100
5000 銷貨成本（附註十五）	4,539,507	88	4,583,498	90
5920 未實現銷貨毛利	<u>521</u>	<u>-</u>	<u>-</u>	<u>-</u>
5910 銷貨毛利	<u>644,265</u>	<u>12</u>	<u>520,902</u>	<u>10</u>
營業費用(附註十五及十七)				
6100 行銷、實驗及運輸	282,483	5	275,140	5
6200 總務、管理及其他	<u>191,529</u>	<u>4</u>	<u>197,445</u>	<u>4</u>
6000 營業費用合計	<u>474,012</u>	<u>9</u>	<u>472,585</u>	<u>9</u>
6900 營業利益	<u>170,253</u>	<u>3</u>	<u>48,317</u>	<u>1</u>
營業外收入				
7110 利息收入	58,908	1	127,785	3
7121 按權益法認列之投資收 益（附註二及六）	9,824	-	284,905	6
7122 股利收入(附註二及六)	58,896	1	19,978	-
7130 處分固定資產利益（附 註二）	1,318	-	42,434	1
7142 出售長期股權投資利益 - 淨額(附註二及六)	148,646	3	50,429	1
7160 兌換盈益 - 淨額（附註 二）	-	-	36,816	1

（接次頁）

(承前頁)

	九 十 一 年 度			九 十 年 度				
	金	額	%	金	額	%		
7210 租金收入 - 淨額 (附註十五)	\$	45,675	1	\$	20,318	-		
7240 短期投資未實現市價回升利益(附註二及四)		37,321	1		53,973	1		
7260 存貨跌價回升利益(附註二及五)		-	-		24,650	-		
7480 其他(附註十五)		<u>25,788</u>	<u>-</u>		<u>38,904</u>	<u>1</u>		
7100 營業外收入合計		<u>386,376</u>	<u>7</u>		<u>700,192</u>	<u>14</u>		
營業外支出								
7510 利息支出 - 減資本化金額後之淨額(附註七)		191,337	4		202,419	4		
7520 按權益法認列之投資損失(附註二及六)		211,078	4		630,279	12		
7530 處分固定資產損失(附註二)		304	-		3,421	-		
7540 出售短期投資損失 - 淨額(附註二)		30,236	-		59,813	1		
7560 兌換損失 - 淨額(附註二及二十)		19,042	-		-	-		
7620 閒置資產費用(附註八)		31,270	1		29,264	1		
7880 其他(附註十五)		<u>46,402</u>	<u>1</u>		<u>37,652</u>	<u>1</u>		
7500 營業外支出合計		<u>529,669</u>	<u>10</u>		<u>962,848</u>	<u>19</u>		
7900 稅前利益(損失)		26,960	-	(214,339)	(4)	
8110 所得稅費用(附註二及十二)	(<u>9,804</u>)	<u>-</u>	(<u>18,345</u>)	(<u>1</u>)	
9600 純益(損)	\$	<u>17,156</u>	<u>-</u>	(\$	<u>232,684</u>)	(<u>5</u>)	
		<u>稅</u>	<u>前</u>	<u>稅</u>	<u>前</u>	<u>稅</u>	<u>後</u>	
9950 每股盈餘(損失)(附註十四)								
基本每股盈餘(損失)	\$	<u>0.03</u>	\$	<u>0.02</u>	(\$	<u>0.28</u>)	(\$	<u>0.30</u>)

後附之附註係本財務報表之一部分。

負責人：

經理人：

主辦會計：

台灣聚合化學品股份有限公司
股東權益變動表
民國九十一年及九十年一月一日至十二月三十一日

單位：新台幣仟元，惟每
股面額以元為單位

	額定及發行股本 - 每股面額 10 元		資 本 公 積 (附 註 二 、 六 、 七 及 十 三)				保 留 盈 餘 (附 註 十 三)			長期股權投資未 實現跌價損失 (附註二及六)	累 積 換 算 調 整 數 (附註二及六)	未 認 列 退 休 金 成 本 之 淨 損 失 (附註二及六)	股 東 權 益 合 計		
	股 數	金 額	固 定 資 產 重 估 增 值	處 分 固 定 資 產 淨 益	長 期 股 權 投 資	其 他	合 計	法 定 公 積	特 別 盈 餘 公 積 (累 積 虧 損)					未 分 配 盈 餘 (累 積 虧 損)	
九十年一月一日餘額	771,403,164	\$ 7,714,032	\$ 156,955	\$ 859	\$ 348,432	\$ -	\$ 506,246	\$ 1,292,199	\$ 129,226	\$ 45,917	\$ 1,467,342	(\$ 186,142)	\$ 61,305	(\$ 113,493)	\$ 9,449,290
提列特別盈餘公積	-	-	-	-	-	-	-	-	45,917	(45,917)	-	-	-	-	-
九十年年度純損	-	-	-	-	-	-	-	-	-	(232,684)	(232,684)	-	-	-	(232,684)
依持股比例認列被投資公司之資本公積	-	-	-	-	(26,972)	-	(26,972)	-	-	-	-	-	-	-	(26,972)
依持股比例認列被投資公司以資本公積彌補虧損	-	-	-	-	(8,502)	-	(8,502)	-	-	8,502	8,502	-	-	-	-
香港分公司財務報表換算調整數	-	-	-	-	-	-	-	-	-	-	-	-	(2,806)	-	(2,806)
長期股權投資換算調整數	-	-	-	-	-	-	-	-	-	-	-	-	68,194	-	68,194
依持股比例認列被投資公司長期股權投資未實現跌價損失	-	-	-	-	-	-	-	-	-	-	-	(3,906)	-	-	(3,906)
依持股比例認列被投資公司調整期初未分配盈餘數額	-	-	-	-	-	-	-	-	-	(3,116)	(3,116)	-	-	-	(3,116)
依精算報告認列未認列退休金成本淨損失	-	-	-	-	-	-	-	-	-	-	-	-	-	(16)	(16)
依持股比例認列被投資公司之未認列退休金成本之淨損失	-	-	-	-	-	-	-	-	-	-	-	-	-	(39,192)	(39,192)
九十年十二月三十一日餘額	771,403,164	7,714,032	156,955	859	312,958	-	470,772	1,292,199	175,143	(227,298)	1,240,044	(190,048)	126,693	(152,701)	9,208,792
法定公積彌補虧損	-	-	-	-	-	-	-	(227,298)	-	227,298	-	-	-	-	-
處分固定資產淨益迴轉	-	-	-	(859)	-	-	(859)	-	-	859	859	-	-	-	-
九十一年度純益	-	-	-	-	-	-	-	-	-	17,156	17,156	-	-	-	17,156
依持股比例認列被投資公司調整期初未分配盈餘數額	-	-	-	-	-	-	-	-	-	21,800	21,800	-	-	-	21,800
依持股比例認列被投資公司處分固定資產之資本公積轉保留盈餘	-	-	-	-	(143,463)	-	(143,463)	-	-	143,463	143,463	-	-	-	-
依持股比例認列被投資公司資本公積彌補虧損	-	-	-	-	(2,149)	-	(2,149)	-	-	2,149	2,149	-	-	-	-
依持股比例認列被投資公司之資本公積調整數	-	-	-	-	(27,248)	-	(27,248)	-	-	-	-	-	-	-	(27,248)
八十五年度未領之應付股利轉資本公積	-	-	-	-	-	2,428	2,428	-	-	-	-	-	-	-	2,428
香港分公司財務報表換算調整數	-	-	-	-	-	-	-	-	-	-	-	-	(21)	-	(21)
長期股權投資換算調整數	-	-	-	-	-	-	-	-	-	-	-	-	803	-	803
依持股比例認列被投資公司長期股權投資未實現跌價損失轉回	-	-	-	-	-	-	-	-	-	-	-	98,565	-	-	98,565
調整長期股權投資未實現跌價損失	-	-	-	-	-	-	-	-	-	-	-	(340,632)	-	-	(340,632)
依持股比例認列被投資公司之未認列退休金成本之淨損失轉回	-	-	-	-	-	-	-	-	-	-	-	-	-	11,156	11,156
九十一年十二月三十一日餘額	771,403,164	\$ 7,714,032	\$ 156,955	\$ -	\$ 140,098	\$ 2,428	\$ 299,481	\$ 1,064,901	\$ 175,143	\$ 185,427	\$ 1,425,471	(\$ 432,115)	\$ 127,475	(\$ 141,545)	\$ 8,992,799

後附之附註係本財務報表之一部分。

負責人：

經理人：

主辦會計：

台灣聚合化學品股份有限公司
現金流量表
民國九十一年及九十年一月一日至十二月三十一日

	單位：新台幣仟元	
	九十一年度	九十年 度
營業活動之現金流量：		
純益（損）	\$ 17,156	(\$ 232,684)
壞帳費用	7,192	-
折 舊	131,907	120,874
攤 銷	3,845	3,688
未實現銷貨毛利	521	-
迴轉短期投資跌價損失	(37,321)	(53,973)
未實現存貨回升利益	-	(24,650)
按權益法認列投資損失 - 淨額	201,254	345,374
出售長期投資利益	(148,646)	(50,429)
出售短期投資損失 - 淨額	30,236	59,813
處分固定資產利益 - 淨額	(1,014)	(39,013)
提列退休金	42,420	65,577
遞延所得稅	25,164	4,753
營業資產及負債之淨變動：		
應收票據及帳款	(65,202)	(35,522)
應收利息	7,161	10,089
應收關係公司款項	(43,645)	16,930
存 貨	41,449	(115,945)
其他流動資產	7,056	(21,477)
應付帳款	28,504	23,672
應付費用	4,017	64,703
應付關係公司款項	90,075	10,268
其他流動負債	(7,624)	(12,286)
營業活動之淨現金流入	334,505	139,762
投資活動之現金流量：		
長期股權投資之現金股利	-	66,000
減少質押之信託資金及銀行定期存款	717,532	475,664
增加長期投資	(65,376)	(1,156,705)
減少（增加）短期投資	(1,208,817)	126,575
出售長期投資價款	318,722	197,208

（接次頁）

(承前頁)

	九十一年度	九十年 度
購置固定資產	(\$ 56,223)	(\$ 264,843)
被投資公司減資匯回股款	8,206	285,769
處分固定資產價款	1,324	53,666
減少(增加)其他資產	<u>4,722</u>	(<u>10,976</u>)
投資活動之淨現金流出	(<u>279,910</u>)	(<u>227,642</u>)
融資活動之現金流量：		
增加應付有擔保公司債	-	1,000,000
增加(減少)短期借款	100,289	(940,228)
增加長期借款	100,000	-
增加其他負債	<u>-</u>	<u>9,478</u>
融資活動之淨現金流入	<u>200,289</u>	<u>69,250</u>
匯率影響數	(<u>21</u>)	(<u>2,806</u>)
本年現金增加(減少)數	254,863	(21,436)
年初現金餘額	<u>411,286</u>	<u>432,722</u>
年底現金餘額	<u>\$ 666,149</u>	<u>\$ 411,286</u>
不影響現金流量之融資活動：		
一年內到期之長期負債	<u>\$1,000,000</u>	<u>\$ -</u>
現金流量資訊之補充揭露：		
本年支付利息(不含資本化金額)	<u>\$ 191,237</u>	<u>\$ 154,328</u>
本年支付所得稅	<u>\$ 10,343</u>	<u>\$ 13,741</u>

後附之附註係本財務報表之一部分。

負責人：

經理人：

主辦會計：

台灣聚合化學品股份有限公司
財務報表附註
民國九十一年及九十年十二月三十一日
(除另予註明外，金額均以新台幣仟元為單位)

一、公司沿革及業務範圍

本公司為股票公開上市之公司，主要從事於聚乙烯塑膠粒之生產及銷售。

二、重要會計政策之彙總說明

短期投資

短期投資係按總成本與總市價孰低評價；市價低於成本時，則提列備抵跌價損失；已提列之備抵跌價損失，若因短期投資之市價已告回升，則於提列金額內予以沖回。出售時其成本係按移動平均法計算。

備抵呆帳

備抵呆帳係按應收票據及帳款之收回可能性估列。

存貨

存貨係按加權平均成本與市價（重置成本與淨變現價值）孰低評價。

長期股權投資

本公司對被投資公司之經營具有重大影響力之長期股權投資係按權益法計價，被投資公司發生純益或純損時，同期認列投資損益，認列被投資公司之虧損原則上以使對該被投資公司之長期股權投資及墊款（包括應收帳款及其他往來款項）之帳面餘額降至零為限。但若本公司意圖繼續支持被投資公司或預期被投資公司短期內會獲利而不願放棄該被投資公司，則按持股比例繼續認列投資損失，因而致對該被投資公司之長期股權投資及墊款帳面價值發生貸方餘額時，則列於其他負債項下。

長期股權投資按權益法計價者（本公司持有被投資公司普通股百分之二十以上或具有重大影響力），以投資成本加（或減）按股權比例認列被投資公司之純益（或純損）及資本公積計算，收取之現金股利作為長期股權投資之減項。

在持有上述被投資公司表決權超過百分之五十或符合下列所有條件者，其投資損益及資本公積應於當期認列，其他得依取得之被投資公司最近年度財務報表，按當年度約當持股比例認列投資損益及資本公積。

(一)長期股權投資之期初股權淨值達新台幣五仟萬元以上，且達本公司實收資本額 5%以上。

(二)持有被投資公司股權 30%以上或公司之持股與公司之董事長或董事、監察人、經理人及公司直接或間接控制之事業對該被投資公司之綜合持股超過 50%。

(三)為被投資公司持股比例前三名大股東；或派任被投資公司之總經理。

長期股權投資按成本法計價者，於投資年度收到現金股利時，作為投資成本減項，嗣後年度收到現金股利時，方認列投資收益；收到股票股利時，僅註記增加股數，不增加投資帳面金額，亦不認列投資收益。投資於上市或上櫃公司之股票，當市價低於成本時，則提列備抵跌價損失，未實現跌價損失作為股東權益減項；市價回升時，則於提列金額內予以沖回。投資於未上市公司之股票，當該項投資之價值確已減損，且回復希望甚小時，則減少其帳面價值，認列投資損失。

長期投資出售時其成本係按移動平均法計算。

本公司與採權益法計價之被投資公司間交易所產生之損益，於本期尚未實現者，予以銷除，按持股比例計算未實現銷貨利益，並分別借記「未實現銷貨毛利」及貸記「遞延貸項 - 聯屬公司間利益」，俟實現年度始行認列。

固定資產及閒置資產

固定資產及閒置資產係按成本（或成本加重估增值）減累積折舊計價。重大改良及更新作為資本支出；零星更換及維護修理支出則作為當年度費用。

折舊係依照下列估計耐用年數，按直線法計算提列：土地改良，八至三十年；廠房建築及設備，三至五十五年；機器及設備，三至八年；交通及運輸設備，三至五年；生財器具，三至十年；修護零件，五年；其他設備，五至十五年。凡屆滿耐用年數之固定資產，仍繼續使用者，按其殘值依預定耐用年數，繼續提列折舊。

固定資產及閒置資產報廢或出售時，其相關成本、重估增值及累計折舊均自帳上予以減除，因而產生之損益依其性質列為當期之營業外收入或支出。八十九年度以前產生之處分資產利益扣除有關所得稅後之淨額，係於當年底轉列資本公積。

遞延費用

遞延費用依直線法分五至七年攤銷。

收入認列方式

收入原則上係於貨物所有權及風險承擔責任移轉時認列，因其獲利過程大部份已完成，且已實現或可實現。收入若未符合上述認列條件時，則俟條件符合時方認列為收入。

員工退休金

本公司按精算結果認列退休金成本並按精算結果補列遞延退休金成本及應計退休金負債，退休金損益則按員工平均剩餘服務年限，採直線法攤銷。未認列過渡性淨給付義務按十五年攤提。

所得稅

所得稅係作跨期間與同期間之所得稅分攤，即將可減除暫時性差異、未使用以前年度虧損扣抵及未使用投資抵減之所得稅影響數則認列為遞延所得稅資產，並評估其可實現性，認列相關備抵評價金額；而應課稅暫時性差異之所得稅影響數則認列為遞延所得稅負債。遞延所得稅資產或負債依其相關資產或負債之分類劃分為流動或非流動項目，無相關之資產或負債者，依預期回轉期間之長短劃分為流動或非流動項目。

因購置設備或技術、研究發展、人才培訓及股權投資等所產生之所得稅抵減，採當期認列法處理。

以前年度應付所得稅之調整，包含於當年度之所得稅中。

本公司未分配盈餘加徵百分之十之所得稅，於股東會決議年度認列為費用。

以外幣為準之交易事項

以外幣為準之交易事項係按交易發生時匯率折算之新台幣金額入帳。外幣資產及負債實際收付結清時，因適用不同匯率所產生之損失或盈益，列為結清年度之損益。外幣資產及負債之年底餘額，按年底之匯率予以換算調整，因而產生之兌換差額處理如下：

- (一)長期股權投資按權益法計價者 - 該項差額作為累積換算調整數，並列於股東權益項下。
- (二)長期股權投資按成本法計價者 - 若換算後之金額低於原始成本及回轉仍未超過原始成本時，則比照前述之權益法處理；若高於原始成本，則不予調整。
- (三)其他資產及負債餘額列為當年度損益。

本公司香港分公司之財務報表，依下列方式換算為新台幣金額：資產及負債科目 - 均按資產負債表日之匯率換算；期初未分配盈餘 - 以期初換算餘額結轉；損益科目 - 按加權平均匯率換算，外幣財務報表換算所產生之兌換差額列示於累積換算調整數項下。

遠期外匯買賣合約

避險性質之遠期外匯買賣合約，係於訂約日以該日之即期匯率衡量入帳，訂約日即期匯率與約定遠期匯率間之差額於合約期間內攤銷。遠期外匯買賣合約於期末餘額，再按期末之即期匯率予以換算調整，所產生之兌換損益列為當期損益。遠期外匯買賣合約所產生之應收、應付款項於資產負債表以淨額列示。

三、現 金

	九 十 一 年 底	九 十 年 底
庫存現金及銀行存款	\$ 89,836	\$ 87,286
銀行定期存款 - 利率九十一年 1.30-2.30%，九十年 2.25%- 5.2%	<u>576,313</u> <u>\$666,149</u>	<u>324,000</u> <u>\$411,286</u>

四、短期投資

	九 十 一 年 底	九 十 年 底
國內受益憑證	\$ 1,250,340	\$ 92,642
國內上市上櫃股票	58,848	24,331
國內可轉換公司債	40,000	40,000
國外上市股票	37,565	11,040
國外受益憑證	-	40,159
	1,386,753	208,172
減：備抵跌價損失	<u>23,223</u>	<u>60,544</u>
	<u>\$ 1,363,530</u>	<u>\$ 147,628</u>

上述國內外上市或上櫃股票、受益憑證及可轉換公司債，按九十一及九十年十二月份平均收盤價或期末淨值計算分別為 1,363,530 仟元及 147,628 仟元。

五、存 貨

	九 十 一 年 底	九 十 年 底
製成品	\$343,499	\$363,130
在製品	20,391	27,530
原 料	64,101	53,609
物 料	18,795	19,988
副 產 品	148	176
在途存貨	<u>4,457</u>	<u>28,407</u>
小 計	451,391	492,840
減：備抵存貨跌價損失	<u>3,000</u>	<u>3,000</u>
	<u>\$448,391</u>	<u>\$489,840</u>

六 長期股權投資

	九 十 一 年 底		九 十 年 底	
	帳 列 金 額	持 股 百分比	帳 列 金 額	持 股 百分比
按權益法計價				
台聚投資股份有限公司	\$ 793,535	100.0	\$ 733,727	100.0
Swanlake Traders Ltd.	567,042	100.0	578,245	100.0
台聚（香港）有限公司	75,086	100.0	75,397	100.0
台聚管理顧問股份有限公司	822	100.0	702	100.0
聯聚國際投資股份有限公司	1,810,624	80.0	1,899,875	80.0
臺聯國際投資股份有限公司	479,931	80.0	490,868	80.0
聚利創業投資股份有限公司	486,221	70.0	524,307	70.0
昌隆貿易股份有限公司	18,573	63.7	18,512	63.7
越峯電子材料股份有限公司	318,813	44.9	320,449	45.2
順昶塑膠股份有限公司	461,092	40.8	450,885	40.8
建榮開發投資股份有限公司	29,945	22.8	42,344	22.8
Unic Insurance Ltd.	18,239	20.0	-	-
順昱科技股份有限公司	6,837	8.1	6,748	8.1
吉邦光電股份有限公司	2,887	3.3	5,547	3.3
中華電訊科技股份有限公司	-	13.3	12,357	13.3
廣擎光電科技股份有限公司	-	-	6,259	7.5
	<u>5,069,647</u>		<u>5,166,222</u>	
按成本法計價				
上市或上櫃公司				
世界先進積體電路股份有限公司	1,417,194	6.2	1,571,174	6.8
台灣慧智股份有限公司	191,493	4.9	191,493	4.9
廣輝電子股份有限公司	241,664	1.1	-	-
台新金融控股股份有限公司	57,248	0.1	-	-
大安商業銀行股份有限公司	-	-	57,248	0.3
	<u>1,907,599</u>		<u>1,819,915</u>	
減：備抵長期股權投資跌價損失	<u>340,632</u>		<u>-</u>	
	<u>1,566,967</u>		<u>1,819,915</u>	
非上市或上櫃公司				
漢通創業投資股份有限公司	322,842	16.5	322,842	16.5
慧聚開發投資股份有限公司	110,000	10.0	110,000	10.0
菲律賓 H&Q 創業投資股份有限公司	1,761	2.4	1,785	2.4
Teratech Corp.	30,477	0.9	30,477	0.9
信東生技股份有限公司	7,812	0.3	7,812	0.3
廣輝電子股份有限公司	-	-	195,188	1.1
香港聯鼎科技顧問有限公司	-	-	4,980	15.0
	<u>472,892</u>		<u>673,084</u>	
	<u>7,450,138</u>		<u>7,659,221</u>	
	<u>\$7,109,506</u>		<u>\$7,659,221</u>	

按權益法計價之長期股權投資除吉邦光電股份有限公司及廣擎光電科技股份有限公司係採用遞延一年認列投資損益外，其餘係按當年度經會計師查核之財務報表計算投資損益。

本公司九十一年度處分世界先進積體電路股份有限公司與廣輝電子股份有限公司股票各 14,718,000 股及 434,000 股，及將香港聯鼎科技顧問股份有限公司與廣擎光電科技股份有限公司股票全數出售，總計獲利 148,646 千元；另大安商業銀行股份有限公司於九十一年度與台新金融控股股份有限公司（台新金控）合併，換股比例為 1：0.5，合併後以台新金控為存續公司。

本公司於九十一年二月按持股比例認購廣輝電子股份有限公司現金增資股票 3,019,565 股，計 51,333 千元。另為降低保險費率及獲取更好之承保條件，於九十一年度向關係公司華夏海灣塑膠股份有限公司購入 Unic Insurance Ltd. 股票 65,900 股，計 14,034 千元。

因中華電訊科技股份有限公司持續虧損，且本公司對該公司未有任何債務保證及重大承諾事項，故投資損失之認列以使對該公司之投資帳面餘額降至零為限。

上市及上櫃公司之市價按九十一及九十年十二月平均收盤價計算分別為 1,566,967 千元及 2,110,404 千元。

本公司另編製合併財務報表時，將直接或間接持有股權超過 50% 之被投資公司中包含台聚投資股份有限公司、台聚（香港）有限公司、聯聚國際投資股份有限公司、臺聯國際投資股份有限公司及越峯電子材料股份有限公司之個別總資產或營業收入達本公司總資產或營業收入百分之十，因是已編入合併財務報表；惟 Swanlake Traders Ltd.、台聚管理顧問股份有限公司、聚利創業投資股份有限公司及昌隆貿易股份有限公司之個別總資產及營業收入均未達本公司總資產及營業收入百分之十，且上述四家公司合計總資產或營業收入亦未達本公司總資產或營業收入百分之三十，因是未編入合併財務報表。

七、固定資產

本公司於六十七年度及七十七年度依據政府法令之規定，將若干固定資產辦理重估價，重估增值金額分別為 323,777 千元及 283,763 千元，除增加固定資產帳列金額外，並同時貸記資本公積（附註十三）及土地增值稅準備。

因部分固定資產業已處分或轉列其他資產 閒置資產，因此重估增值金額已減少為下列金額：

	<u>九 十 一 年 底</u>	<u>九 十 年 底</u>
土 地	\$240,681	\$240,681
土地改良	16,975	16,975
廠房建築及設備	56,483	56,483
機器及設備	151,961	157,018
生財器具	275	275
	<u>\$466,375</u>	<u>\$471,432</u>

上述土地增值稅準備因合併取得土地及高雄廠區被徵收土地之故，其餘額調整為 106,050 千元。

成本及重估增值之累積折舊包括：

	<u>九 十 一 年 底</u>	<u>九 十 年 底</u>
土地改良	\$ 78,920	\$ 76,944
廠房建築及設備	205,053	193,470
機器及設備	2,486,830	2,447,425
交通及運輸設備	21,103	29,094
生財器具	26,001	21,066
修護零件	18,676	15,997
其他設備	7,949	3,225
	<u>\$ 2,844,532</u>	<u>\$ 2,787,221</u>

九十一及九十年度固定資產之折舊費用分別為 96,477 仟元及 89,687 仟元（包括重估增值提列之折舊費用均為 1,401 仟元）。

九十一年及九十年底預付工程及設備款主要係 LDPE 生產線之設備更新、蒸汽產生系統及倉庫整修等。

九十一及九十年度利息資本化金額分別為 4,233 仟元及 10,777 仟元；九十一及九十年度利息資本化前之利息總額分別為 195,570 仟元及 213,196 仟元；資本化利率區間分別為 6.17% 及 6.17%-6.57%。

八 其他資產

	<u>九 十 一 年 底</u>	<u>九 十 年 底</u>
閒置資產 - 淨額		
土地	\$ 36,463	\$ 36,463
廠房建築及設備	9,590	10,930
機器及設備	116,187	135,656
修護零件	<u>4,795</u>	<u>11,968</u>
	167,035	195,017
出租資產 - 淨額	205,212	220,011
存出保證金	<u>10,409</u>	<u>16,582</u>
	<u>\$382,656</u>	<u>\$431,610</u>

本公司高密度聚乙烯廠自七十八年九月起停止生產，因而將該廠之土地、廠房及機器設備等轉列閒置資產，而相關之折舊、稅捐及維護費用則列入閒置資產費用。

本公司為提高高雄廠生產能量，於八十七年開始執行擴建 LDPE 生產線之計劃，其中機器設備係向日本 Mitsubishi Chemical Co. 購買，主契約金額共計日幣五億一仟五百萬元，另增補配件日幣二仟一佰萬元，合計約新台幣一億五仟萬元，預計每年可增加 40,000 公噸之 LDPE 或 34,000 公噸之 EVA 產能；惟八十八年度時就當時整體投資環境快速變遷，因而重行評估執行本投資計劃之適當時機而暫緩執行。此機器設備已於八十八年底轉列其他資產項下，分年依直線法攤銷，而相關之折舊、稅捐及維護費用則列入閒置資產費用。

為配合本公司搬遷至內湖辦公大樓，原城東大樓業已出租，相關資產轉列為出租資產。

九 短期借款

	<u>九 十 一 年 底</u>	<u>九 十 年 底</u>
應付商業本票淨額 - 九十一年		
利率 1.54%-1.73%，九十年利		
率 1.94%-2.52%	\$349,661	\$349,372
銀行短期借款		
九十一年利率 2%	<u>100,000</u>	-
	<u>\$449,661</u>	<u>\$349,372</u>

十、長期借款

應付有擔保公司債

	<u>九 十 一 年 底</u>	<u>九 十 年 底</u>
第四次有擔保公司債 - 87.7.14 發行，利率：7.38%， 自發行日起每滿一年憑息 票付息一次；本金部分自發 行日起屆滿五年時，一次償 還本金	\$ 1,000,000	\$ 1,000,000
第五次有擔保公司債 - 89.2.22 發行，利率：5.76%， 自發行日起每滿一年憑息 票付息一次；本金部分自發 行日起屆滿五年時，一次償 還本金	1,000,000	1,000,000
第六次有擔保公司債 - 90.2.8 發行，利率：5.36%，自發 行日起每滿一年憑息票付 息一次；本金部分自發行日 起屆滿五年時一次償還本 金	<u>1,000,000</u> 3,000,000	<u>1,000,000</u> 3,000,000
減：一年到期之長期負債	<u>1,000,000</u> <u>\$ 2,000,000</u>	- <u>\$ 3,000,000</u>

本公司發行之第四次有擔保公司債係由中國國際商業銀行擔保發行，並由本公司提供高雄廠部分土地及機器設備作為擔保品；第五次有擔保公司債係由建華商業銀行（原華信商業銀行）擔保發行，並提供世界先進積體電路股份有限公司之股票 119,791,585 股、台灣慧智股份有限公司之股票 10,055,445 股及定存單 370,000 仟元作為擔保品；第六次有擔保公司債，係由中國信託商業銀行擔保發行，並提供部分台北辦公室、高雄廠之土地和建物及定存單 100,000 仟元作為擔保品。

長期擔保借款

本公司依「台北市振興景氣專案融資辦法」向台北銀行西湖分行申貸中長期擔保放款及週轉性放款額度共計 200,000 仟元，並提供台北內湖辦公大樓為擔保品。其中長期擔保放款 100,000 仟元已於九十一年六月二十七日撥戶，借款期限十年，屆滿二年後按月分期攤還；借款利率前二年為郵政儲金二年定期存款固定利率加 2.25%再扣除台北市政府補貼之 2.5%計息，九十一年度利率約 1.2%-1.75%，第三年起按台北銀行基本放款利率減碼 1.3%計算之。另申貸之中期週轉性放款額度 100,000 仟元截至九十一年底尚未動用。

十一、員工退休金

本公司對正式聘任員工訂有退休辦法。依該辦法規定，員工退休金之支付係根據員工服務年資及其退休前六個月之月平均薪資計算。

本公司每月按員工薪資總額百分之九（八十五年度以前按百分之八，八十五年至八十九年七月一日前為百分之十五）提撥退休基金，交由勞工退休

準備金監督委員會管理，並以該委員會名義存入中央信託局。員工退休時，其退休金直接由退休準備金支付，倘有不足，則由本公司支付。

本公司依照財務會計準則公報第十八號「退休金會計處理」規定，應予揭露之資訊如下：

(一)九十一及九十年度淨退休金成本為：

	<u>九 十 一 年 度</u>	<u>九 十 年 度</u>
服務成本	\$ 18,475	\$ 21,903
利息成本	37,499	57,359
退休基金資產實際報酬	(\$ 4,603)	(\$ 10,776)
退休基金資產利益	(<u>7,848</u>)	(<u>7,109</u>)
退休基金資產預期報酬	(12,451)	(17,885)
攤銷數	<u>27,740</u>	<u>32,554</u>
淨退休金成本	<u>\$ 71,263</u>	<u>\$ 93,931</u>

(二)九十一及九十年底退休基金提撥狀況與帳載應計退休金負債之調節如下：

	<u>九 十 一 年 底</u>	<u>九 十 年 底</u>
給付義務		
既得給付義務	(\$ 363,338)	(\$ 394,393)
非既得給付義務	(<u>297,213</u>)	(<u>304,583</u>)
累積給付義務	(660,551)	(698,976)
未來薪資增加之影響數	(<u>54,616</u>)	(<u>51,010</u>)
預計給付義務	(715,167)	(749,986)
退休基金資產公平價值	<u>168,180</u>	<u>249,025</u>
提撥狀況	(546,987)	(500,961)
未認列過渡性淨給付義務	260,432	292,987
未認列退休金損(益)	(72,417)	(113,510)
補列之退休金負債	(<u>133,399</u>)	(<u>128,467</u>)
應計退休金負債	<u>(\$ 492,371)</u>	<u>(\$ 449,951)</u>
	<u>九 十 一 年 底</u>	<u>九 十 年 底</u>

(三)退休金給付義務之假設為：

折現率	5.00%	5.00%
未來薪資水準增加率	2.00%	2.00%
退休基金資產預期投資報酬率	5.00%	5.00%

(四)員工退休金其他相關資料如下：

	<u>九 十 一 年 度</u>	<u>九 十 年 度</u>
退休準備金之變動如下：		
年初餘額	\$ 249,025	\$ 286,171
本年提撥	25,634	28,338
本年孳息	4,603	10,776
本年支付	(<u>111,082</u>)	(<u>76,260</u>)
年底餘額	<u>\$ 168,180</u>	<u>\$ 249,025</u>

± 所得稅

(一) 九十一及九十年底遞延所得稅淨資產之項目如下：

	<u>九 十 一 年 底</u>	<u>九 十 年 底</u>
流動（帳列其他流動資產）		
遞延所得稅資產		
未實現存貨跌價損失	\$ 750	\$ 750
壞帳損失提列超限	<u>2,750</u>	<u>2,500</u>
	<u>\$ 3,500</u>	<u>\$ 3,250</u>
非 流 動		
遞延所得稅資產		
重要科技事業投資		
抵減	\$ 9,829	\$ 16,071
研究發展投資抵減	5,126	11,906
未實現兌換損失	3,230	-
虧損後抵	47,663	-
按權益法認列之投資		
損失	283,101	393,637
退休金提列超限	<u>86,051</u>	<u>78,700</u>
小 計	435,000	500,314
減：備抵評價	(84,930)	(118,091)
遞延所得稅資產合計	350,070	382,223
遞延所得稅負債		
按權益法認列之投資		
收益	(64,127)	(66,435)
未實現兌換利益	<u>-</u>	(4,431)
遞延所得稅淨資產	<u>\$285,943</u>	<u>\$311,357</u>

(二) 所得稅費用構成項目如下：

	<u>九 十 一 年 度</u>	<u>九 十 年 度</u>
當年度應付所得稅	\$ -	\$ 12,082
未分配盈餘加徵 10% 營利事業所得稅	36,453	33,788
投資抵減	(32,591)	(32,129)
小 計	3,862	13,741
遞延所得稅		
壞帳損失提列超限	(250)	-
重要科技事業投資抵減	6,242	30,229
按權益法認列之投資收		
益	(2,308)	51,135
退休金提列超限	(7,351)	(27,000)
按權益法認列之投資損		
失	77,375	(131,346)
未實現兌換利益	(7,661)	(6,069)
未實現存貨跌價損失	-	6,150
研究發展投資抵減	6,780	(3,706)
自動化設備投資抵減	-	10,100

(接 次 頁)

(承前頁)

	九十一年度	九十年 度
虧損扣抵	(\$ 47,663)	\$ 75,000
其他	84	260
以前年度所得稅調整	(19,306)	(149)
所得稅費用	<u>\$ 9,804</u>	<u>\$ 18,345</u>

(三)截至九十一年十二月三十一日止，本公司所得稅抵減及未使用虧損扣抵之相關資訊：

法令依據	抵減項目	可抵減總額	尚未抵減餘額	最後抵減年 度
促進產業升級條例	投資創業投資事業及重要科技事業	<u>\$ 9,829</u>	<u>\$ 9,829</u>	九十四年度
	研究發展費用及人才培訓支出抵減	<u>\$ 5,126</u>	<u>\$ 5,126</u>	九十三年度
最後抵減年 度		虧損扣抵金額	核定情形	
九十六年		<u>\$190,651</u>	尚未核定	

(四)兩稅合一相關資訊：

	九十一年 底	九十年 底
股東可扣抵稅額帳戶餘額	<u>\$ 19,089</u>	<u>\$ 16,483</u>

本公司九十一年度預計盈餘分配之股東可扣抵稅額比率為 8.74%，但九十年無可供分配之盈餘，故不予計算股東可扣抵稅額比率。

由於本公司得分配予股東之可扣抵稅額，應以股利盈餘分配日之股東可扣抵稅額帳戶之餘額為計算基礎。因是九十一年度預計盈餘分配之稅額扣抵比率可能會因本公司依所得稅法規定預計可能產生之各項可扣抵稅額與實際不同而須調整。

(五)本公司分配未分配盈餘時，得分配可扣抵稅額予股東之，惟公司分配盈餘予外國股東時，應依外國人投資條例之規定就源扣繳所得稅，因是外國股東並不適用上述之可扣抵稅額比率。若外國股東獲配之盈餘總額含以前年度未分配盈餘加徵百分之十營利事業所得稅部分，加徵百分之十營利事業所得稅部分之稅額得抵繳該股利淨額之應扣繳稅款。

本公司截至八十九年度止之所得稅申報案件，業經稅捐稽徵機關核定。

三、股東權益

本公司每年決算後如有盈餘，先依法繳納營利事業所得稅及彌補以往年度虧損，如尚有餘額，應提撥百分之十法定盈餘公積，再連同以前年度累積未分配盈餘，及依法令或主管機關規定提列或轉回之特別盈餘公積，以其餘額作為可供分配之盈餘，惟得視業務狀況酌予保留部分盈餘後，分派股息及紅利、董事及監察人酬勞及員工紅利。員工紅利之數額不得少於可供分配盈餘數之千分之一。分派項目合計為百分之百。

本公司於九十一年六月十八日股東常會決議以法定公積彌補虧損計 227,298 仟元，並將八十九年度以前因處分固定資產溢價收入產生之資本公積 859 仟元轉列為保留盈餘。

本公司為考量研發需求及多角化經營，每年分派現金股息及紅利之比例，以不低於全部股利之百分之十為原則，惟得經衡量本公司持有之資金及重大投資計畫後，酌予調整發放比例。

本公司九十一年度盈餘分配議案，截至會計師查核報告書出具日止，尚未經董事會通過，有關董事會通過擬議及股東會決議盈餘分派情形，請至臺灣證券交易所之「公開資訊觀測站」查詢。

由於本公司九十年度盈餘未配發員工紅利及董監事酬勞，故無需依證期會台財證六字第 0920000457 號函揭露相關資訊。

上述盈餘分配案，應於次年度股東常會議決之，並列於盈餘分配年度之財務報表內。

依公司法規定，法定公積應提撥至其餘額達股本總額時止。法定公積得用以彌補虧損；當該項公積已達實收股本百分之五十時，亦得以其半數撥充股本。

本公司分配盈餘時，必須依法令規定就當年度股東權益減項分別自當年度稅後盈餘或前期未分配盈餘提列特別盈餘公積後，嗣後股東權益減項數額有迴轉時，得就迴轉金額分配盈餘。

固定資產重估增值產生之資本公積如下：

資產重估增值金額減除土地增值稅準備後之餘額（附註七）	\$503,223
減：六十七年至九十一年資本公積轉增資金額	(346,268)
	<u>\$156,955</u>

依照法令規定，因長期股權投資按權益法計價而發生之資本公積，不得作為任何用途，其餘資本公積除填補公司虧損外，不得使用，但超過票面金額發行股票所得之溢額（包括以超過面額發行普通股、因合併而發生股票之股本溢價及庫藏股票交易等）及受領贈與之所得產生之資本公積，得撥充資本，按股東原有股份之比例發給新股。以資本公積撥充股本時，每年以一次及一定比例為限。

每股盈餘

計算每股盈餘之分子及分母揭露如下：

	金額（分子）		股數（分母） （仟股）	每股盈餘（損失）（元）	
	稅前	稅後		稅前	稅後
<u>九十一年度</u>					
本年純益	<u>\$ 26,960</u>	<u>\$ 17,156</u>			
基本每股盈餘					
屬於普通股股東 之本期盈餘	<u>\$ 26,960</u>	<u>\$ 17,156</u>	<u>771.403</u>	<u>\$ 0.03</u>	<u>\$ 0.02</u>
<u>九十年年度</u>					
本年純損	<u>(\$214,339)</u>	<u>(\$232,684)</u>			
基本每股損失					
屬於普通股股東 之本期損失	<u>(\$214,339)</u>	<u>(\$232,684)</u>	<u>771.403</u>	<u>(\$ 0.28)</u>	<u>(\$ 0.30)</u>

壹 關係公司交易

(一) 關係公司之名稱及關係如下：

1. 按權益法計價之被投資公司

台聚投資股份有限公司 (台聚投資公司)
順昶塑膠股份有限公司 (順昶公司)
越峯電子材料股份有限公司 (越 公司)
昌隆貿易股份有限公司 (昌隆公司)
聚利創業投資股份有限公司 (聚利創投公司)
建榮開發投資股份有限公司 (建榮公司)
Swanlake Traders Ltd. (Swanlake Ltd.)
臺聯國際投資股份有限公司 (臺聯投資公司)
聯聚國際投資股份有限公司 (聯聚投資公司)
台聚 (香港) 有限公司 (台聚香港公司)
吉邦光電股份有限公司 (吉邦公司)
台聚管理顧問股份有限公司 (台聚管顧公司)
順昱科技股份有限公司 (順昱公司)

2. Swanlake Ltd. 採權益法計價之被投資公司

馬來西亞商碧富工業股份有限公司 (碧富公司)
Stargaze International Ltd. (Stargaze Ltd.)
World Union Trading Co., Ltd. (World Union Ltd.)

3. 順昶公司採權益法計價之被投資公司

Forever Young Company Limited (Forever Young)
Swanson Plastics(Singapore)PTE., Ltd.(Swanson Ltd.-Singapore)

4. 聚利管理顧問股份有限公司 (聚利管顧公司) - 台聚投資公司採權益法計價之被投資公司

5. 香港商誠利置業有限公司 (誠利公司) - 本公司主要股東

6. 煥坤企業股份有限公司 (煥坤公司) - 董事長為本公司之常務董事
董事長相同

華夏海灣塑膠股份有限公司 (華夏公司)
台達化學工業股份有限公司 (台達公司)
亞洲聚合股份有限公司 (亞聚公司)

8. 台灣氯乙烯工業股份有限公司 (台氯公司) - 華夏公司採權益法計價之被投資公司

9. 華運倉儲實業股份有限公司 (華運倉儲) - 華夏公司、亞聚公司及台達公司分別採權益法計價之被投資公司

10. 漢通創業投資股份有限公司 (漢通創投公司) - 董事為本公司董事長

11. Forum Pacific Trading Ltd. (Forum Ltd.) - 昌隆公司採權益法計價之被投資公司

(二)除已於其他附註中說明者外，其他與關係公司間之重大交易事項彙總如下：

下列與關係公司間之交易事項與一般客戶交易事項並無重大差異。

	九 十 一 年 度		九 十 年 度	
	金 額	百分比	金 額	百分比
1.銷 貨				
台聚香港公司	\$462,473	8.9	\$508,634	9.9
順昶公司	174,533	3.4	144,427	2.8
煥坤公司	22,838	0.5	21,960	0.4
Forever Young	17,730	0.3	463	-
	<u>\$677,574</u>	<u>13.1</u>	<u>\$675,484</u>	<u>13.1</u>
2.調出乙烯				
亞聚公司	<u>\$553,222</u>	<u>100.0</u>	<u>\$272,968</u>	<u>100.0</u>
3.調入乙烯				
華夏公司	\$372,688	63.2	\$160,806	44.1
華運倉儲	197,267	33.5	153,963	42.3
亞聚公司	19,667	3.3	12,033	3.3
台氯公司	-	-	37,668	10.3
	<u>\$589,622</u>	<u>100.0</u>	<u>\$364,470</u>	<u>100.0</u>
4.進 貨				
亞聚公司	\$ 57,984	1.6	\$ -	-
順昶公司	11,945	0.3	10,793	0.3
台達公司	-	-	1,969	-
	<u>\$ 69,929</u>	<u>1.9</u>	<u>\$ 12,762</u>	<u>0.3</u>
5.租金收入				
台聚管顧公司	\$ 11,758	14.1	\$ 6,167	13.3
華夏公司	7,660	9.2	5,237	11.3
順昶公司	6,658	8.0	5,952	12.8
台達公司	4,280	5.1	2,810	6.1
越峯公司	3,519	4.2	3,077	6.6
台氯公司	1,299	1.6	866	1.9
吉邦公司	1,198	1.4	459	1.0
華運倉儲	1,105	1.3	737	1.6
昌隆公司	1,086	1.3	816	1.8
亞聚公司	355	0.4	208	0.4
台聚投資公司	42	0.1	251	0.5
誠利公司	-	-	767	1.7
聚利管顧公司	-	-	185	0.4
建榮公司	-	-	42	0.1
聚利創投公司	-	-	35	0.1
	<u>\$ 38,960</u>	<u>46.7</u>	<u>\$ 27,609</u>	<u>59.6</u>

本公司原提供台北市忠孝東路辦公大樓供部分關係公司承租，但為配合本公司搬遷，其租期至九十年四月底中止。本公司遷移至內湖辦公大樓後亦提供部分樓層予關係公司承租，租期自九十年五月至九十五年四月止，共計五年，租金依合約規定按月計收。

	九 十 一 年 度		九 十 年 度	
	金 額	百分比	金 額	百分比
6.管理服務收入				
台聚管顧公司	\$ 13,295	64.9	\$ 14,130	53.1
台氯公司	2,444	11.9	4,320	16.2
順昶公司	1,531	7.5	50	0.2
越峯公司	834	4.1	75	0.3
漢通創投公司	782	3.8	782	2.9
亞聚公司	767	3.7	1,500	5.6
碧富公司	428	2.1	2,568	9.7
台達公司	392	2.0	2,466	9.3
華運倉儲	-	-	720	2.7
	<u>\$ 20,473</u>	<u>100.0</u>	<u>\$ 26,611</u>	<u>100.0</u>

本公司為因應管理需求，整合企業資源，原與關係公司簽訂管理服務合約提供業務管理相關服務，服務費依合約規定收取，但合約皆已於九十年六月底中止。本公司於九十一年七月另與台聚管理顧問公司簽訂資源支應合約，由該公司統籌集團共同服務部門資源服務，費用依合約規定計算收取。

	九 十 一 年 度		九 十 年 度	
	金 額	百分比	金 額	百分比
7.管理服務費 - 投資				
聚利管顧公司	\$ 1,199	61.3	\$ 1,559	68.4
越峯公司	756	38.7	720	31.6
	<u>\$ 1,955</u>	<u>100.0</u>	<u>\$ 2,279</u>	<u>100.0</u>
8.管理服務費 - 銷售				
亞聚公司	\$ 1,515	58.8	\$ -	-
華夏公司	1,063	41.2	-	-
	<u>\$ 2,578</u>	<u>100.0</u>	<u>\$ -</u>	<u>-</u>
9.管理服務費 - 管理				
昌隆公司	\$ 969	61.4	\$ -	-
台聚管顧公司	610	38.6	-	-
	<u>\$ 1,579</u>	<u>100.0</u>	<u>\$ -</u>	<u>-</u>
10.推廣市場服務費				
台聚香港公司	\$ 10,627	97.5	\$ 10,504	93.1
技術服務收入				
順昶公司	\$ 59	100.0	\$ 38	100.0
出售原料收入				
順昶公司	\$ 987	100.0	\$ 466	74.5
亞聚公司	-	-	160	25.5
	<u>\$ 987</u>	<u>100.0</u>	<u>\$ 626</u>	<u>100.0</u>
13.背書保證收入				
越峯公司	\$ 565	67.0	\$ 975	75.7
順昶公司	256	30.0	244	18.9
Forum Ltd.	23	3.0	20	1.6
昌隆公司	-	-	49	3.8
	<u>\$ 844</u>	<u>100.0</u>	<u>\$ 1,288</u>	<u>100.0</u>

14. 應收關係公司款項

九 十 一 年 底	應收票據及帳款	其 他 應 收 款	合 計
亞聚公司	\$ 64,679	\$ 865	\$ 65,544
順昶公司	34,934	2,148	37,082
台聚香港公司	19,558	13	19,571
台聚管顧公司	-	7,031	7,031
台氯公司	-	2,695	2,695
煥坤公司	2,412	-	2,412
越峯公司	-	954	954
台達公司	-	837	837
華夏公司	-	808	808
吉邦公司	-	125	125
華運倉儲	-	112	112
昌隆公司	-	100	100
台聚投資公司	-	7	7
聚利管顧公司	-	6	6
建榮公司	-	1	1
聚利創投公司	-	1	1
	<u>\$ 121,583</u>	<u>\$ 15,703</u>	<u>\$ 137,286</u>

九 十 年 底	應收票據及帳款	其 他 應 收 款	合 計
台聚香港公司	\$ 28,996	\$ 13	\$ 29,009
順昶公司	21,347	1,249	22,596
亞聚公司	24,252	10,740	34,992
煥坤公司	2,089	-	2,089
台氯公司	-	237	237
越峯公司	-	347	347
台聚投資公司	-	6	6
碧富公司	-	15	15
台達公司	-	434	434
華夏公司	-	2,643	2,643
World Union Ltd.	-	61	61
華運倉儲	-	102	102
台聚管顧公司	-	910	910
昌隆公司	-	200	200
	<u>\$ 76,684</u>	<u>\$ 16,957</u>	<u>\$ 93,641</u>

15. 應付關係公司款項

九 十 一 年 底	應 付 帳 款	其 他 應 付 款	合 計
華夏公司	\$ 70,680	\$ 15,631	\$ 86,311
華運倉儲	46,488	-	46,488
Swanlake Ltd.	-	43,209	43,209
亞聚公司	15,402	256	15,658
昌隆公司	-	1,017	1,017
順昶公司	-	486	486
聚利管顧公司	-	300	300
台聚管顧	-	190	190
煥坤公司	-	54	54
	<u>\$ 132,570</u>	<u>\$ 61,143</u>	<u>\$ 193,713</u>

九 十 年 底	應 付 帳 款	其 他 應 付 款	合 計
華運倉儲	\$ 30,058	\$ -	\$ 30,058
華夏公司	29,088	68	29,156
亞聚公司	-	281	281
台達公司	-	68	68
順昶公司	-	126	126
煥坤公司	-	55	55
聚利管顧公司	-	420	420
Swanlake Ltd.	-	43,457	43,457
台聚管顧	-	17	17
	<u>\$ 59,146</u>	<u>\$ 44,492</u>	<u>\$ 103,638</u>

16. 背書保證（關稅及銀行借款）

	九 十 一 年 底	九 十 年 底
聯聚投資公司	\$ 1,426,240	\$ 1,446,060
越峯公司	115,050	189,300
順昶公司	114,666	124,992
華運倉儲	77,000	-
臺聯投資公司	8,160	205,775
World Union Ltd.	-	10,946
	<u>\$ 1,741,116</u>	<u>\$ 1,977,073</u>

17. 本公司於九十一年度向順昱公司購買電腦設備一批供營業使用，計 103 仟元。

表 質抵押資產

下列資產業已質抵押作為(一)本公司購料款、短期資金融通及出口押匯之擔保、(二)長期借款之擔保（附註十）及作為(三)臺聯投資公司及聯聚投資公司融資合約、四年期循環信用融資及操作 Interest Rate Swap (IRS) 之擔保：

	九 十 一 年 底	九 十 年 底
銀行定期存款及信託資金		
- 流動	\$ 590,000	\$ 1,789,206
- 非流動	1,214,000	732,326
長期股權投資	1,533,479	1,197,721
固定資產 - 淨額	<u>595,090</u>	<u>561,409</u>
	<u>\$ 3,932,569</u>	<u>\$ 4,280,662</u>

表 重大承諾事項及或有事項

依照本公司與美商永備股份有限公司（永備公司）之技術合作合約，本公司線型低密度聚乙烯廠使用永備公司之技術，應按生產各項產品銷售淨額之特定百分比計算支付永備公司技術報酬金，九十一及九十年度該項費用分別為 54,599 仟元及 54,223 仟元。該項技術合約至本公司使用或銷售量達 1,130,000 公噸之產品為止。截至九十一年底之使用及銷售量達 1,116,529 公噸。

六 附註揭露事項

(一)及(二)重大交易事項相關資訊及轉投資事業相關資訊

1. 資金貸與他人。(附表一)
2. 為他人背書保證。(附表二)
3. 期末持有有價證券情形。(附表三)
4. 累積買進或賣出同一有價證券之金額達新台幣一億元或實收資本額 20% 以上。(附表四)
5. 取得不動產之金額達新台幣一億元或實收資本額 20%以上。(無)
6. 處分不動產之金額達新台幣一億元或實收資本額 20%以上。(附表五)
7. 與關係人進、銷貨之金額達新台幣一億元或實收資本額 20%以上。(附表六)
8. 應收關係人款項達新台幣一億元或實收資本額 20%以上。(附表七)
9. 被投資公司名稱、所在地區...等相關資訊。(附表八)
10. 從事衍生性商品交易：附註二十。

(三)大陸投資資訊

1. 大陸被投資公司名稱、主要營業項目、實收資本額、投資方式、資金匯出入情形、持股比例、投資損益、期末投資帳面價值、已匯回投資損益及赴大陸地區投資限額。(附表九)
2. 與大陸被投資公司直接或間接由第三地區所發生下列之重大交易事項，暨其價格、付款條件、未實現損益：
 - (1) 進貨金額及百分比與相關應付款項之期末餘額及百分比：無。
 - (2) 銷貨金額及百分比與相關應收款項之期末餘額及百分比：無。
 - (3) 財產交易金額及其所產生之損益數額：無。
 - (4) 票據背書保證或提供擔保品之期末餘額及其目的：無。
 - (5) 資金融通之最高餘額、期末餘額、利率區間及當期利息總額：無。
 - (6) 其他對當期損益或財務狀況有重大影響之交易事項，如勞務之提供或收受等：無。

六 部門別財務資訊

本公司係屬單一產業部門，有關外銷之資料如下：

	九 十 一 年 度		九 十 年 度	
	金 額	百分比	金 額	百分比
亞洲地區	<u>\$ 2,381,093</u>	<u>46</u>	<u>\$ 2,029,645</u>	<u>40</u>

六 金融商品之揭露

(一)以交易為目的之衍生性金融商品交易

1. 本公司於九十一年四月十八日與美商花旗銀行訂立一定存溢額報酬選擇權合約 (Premium Deposit on QQQ Stock)，言明以美國 Nasdaq 高科技類股之股票 - QQQ Stock 之市價為交易標的，其明細如下：

合約金額 (原幣)	期 間	約定利率	履 約 價 格	履 約 日	交 易 條 件	交 易 損 失
美金 1,000 仟美元	91.4.18-91.10.25	7%	美金 31.5180	91.10.22	QQQ Stock 市價 履約價格， 則本公司可收回 100%之本金 QQQ Stock 市價 < 履約價格， 則可收回按 QQQ Stock 市價乘 上 31,696.17 加計美金 1,000.11 元之本金。	(\$6,894)

2. 本公司於九十一年九月二十三日與美商花旗銀行另訂立一債券型連結型一定存溢額報酬選擇權合約 (Bond Linked Structured Deposit)，言明以精碟科技股份有限公司之歐洲可轉換公司債為交易標的，其明細如下：

合約金額(原幣)	期	間	約定利率	交	易	條	件	交易利益
美金 3,750 仟元	91.9.26-91.10.11		三個月期之 LIBOR 利率加計 1.7%	在該期間內，本公司有 權提前結束，並依約 定利率取得利息，但 在此期間內須承擔精 碟科技股份有限公司 若無法償還公司債之 風險。				\$ 192
美金 5,000 仟元	91.11.7-91.12.9		同上	同上				530

(二)非以交易為目的之衍生性金融商品交易

本公司及轉投資公司華夏公司、亞聚公司、台達公司、臺聯公司、聯聚公司及台氯公司操作遠期外匯交易及換出浮動利率交換固定利率合約以規避外幣債權債務因匯率波動之風險及貨幣市場利率變動之風險，交易情形如下：

1.合約金額及公平價值

(1)遠期外匯交易

本公司及轉投資公司華夏公司、亞聚公司、台達公司及台氯公司從事遠期外匯交易之目的，主要係為規避外幣債權債務因匯率波動之風險，均屬非以交易為目的之交易活動，茲將有關資訊揭露如下：

截至九十一年十二月三十一日止，本公司及轉投資公司皆無未到期之遠期外匯合約。轉投資公司台氯公司及華夏公司九十年十二月三十一日尚未到期之遠期外匯合約金額明細如下：

公司名稱	種類	幣別	合約金額		帳面價值	到期日	到期值	淨利益
			(原幣)					
台氯公司	買入遠期外匯	美金	2,509 仟元	\$ 87,690	91.01.29	\$ 88,150	\$ 1,108	
華夏公司	買入遠期外匯	美金	1,412 仟元	49,349	91.02.07	49,620	-	

截至九十一年及九十年十二月三十一日止，本公司及轉投資公司華夏公司、亞聚公司、台達公司、台氯公司從事遠期外匯產生之兌換利益(損失)明細如下：

公司名稱	一月一日至十二月三十一日	
	九十年	九十一年
本公司	(\$ 3,668)	\$ -
亞聚公司	659	-
台達公司	(443)	50
華夏公司	271	(193)
台氯公司	50	1,108

(2)換出浮動利率交換固定利率交易

九十一年十二月三十一日明細如下：

公司名稱	承作銀行	名目本金	合約期間	換入		結算日	應付利息	淨損失
				固定利率				
臺聯公司	花旗銀行台北分行	\$ -	86.8-91.2	6.54%-7.34%	每季一次	\$ -	\$ 658	
聯聚公司	花旗銀行台北分行	-	86.8-91.2	6.54%-7.34%	每季一次	-	3,732	
台氯公司	荷蘭銀行台北分行	-	86.12.3-91.12.3	7.42%	每季一次	-	14,328	

九十年十二月三十一日明細如下：

公司名稱	承作銀行	名目本金	合約期間	換入		結算日	應付利息	淨損失
				固定利率				
臺聯公司	花旗銀行台北分行	\$ 105,000	86.08-91.02	3.614%-7.34%	每季一次	\$ 1,223	\$ 5,067	
聯聚公司	花旗銀行台北分行	595,000	86.08-91.02	3.614%-7.34%	每季一次	6,931	28,710	
台氯公司	荷蘭銀行台北分行	300,000	86.12.3-91.12.3	7.42%	每季一次	1,197	10,025	

2.交易風險：

(1)信用風險 - 係交易對手到期無法按約定條件履約之風險。本公司及轉投資公司華夏公司、亞聚公司、台達公司、臺聯公司、聯聚公司及台氯公司交易對象皆為國內信用良好之銀行，預期不致產生重大信用風險；另精碟科技股份有限公司係國內績優之上市公司，且該交易亦已於九十一年十月中提前結束並獲利，故無重大之信用風險。

(2)市場風險 - 係市場匯率及利率變動之風險。本公司及轉投資公司華夏公司、亞聚公司、台達公司、臺聯公司、聯聚公司及台氯公司從事遠期外匯交易及利率交換交易即在規避外幣債權債務匯率風險及淨負債利率風險，因是其市場風險已相互抵銷。

3.現金流量及需求

(1)本公司及轉投資公司華夏公司、亞聚公司、台達公司、台氯公司從事遠期外匯交易即在規避淨資產、淨負債之匯率變動風險，因到期時有相對之現金流入或流出，故預期無重大之額外現金需求。

(2)轉投資公司臺聯公司、聯聚公司及台氯公司從事利率交換係為規避淨負債利率變動之風險，每屆結算日，係就名目本金乘以利率之差額收取或給付利息，金額並非重大且到期時並無本金之現金流入或流出，故無重大之額外現金需求。

(二)九十一及九十年底之金融商品公平價值如下：

非衍生性金融商品	九十年底		九十一年底	
	帳面價值	公平價值	帳面價值	公平價值
資 產				
現金	\$ 666,149	\$ 666,149	\$ 411,286	\$ 411,286
短期投資	1,363,530	1,363,530	147,628	147,628
應收票據 - 淨額	207,978	207,978	125,395	125,395
應收帳款 - 淨額	53,099	53,099	77,672	77,672
應收關係公司款項	137,286	137,286	93,641	93,641
應收利息	2,676	2,676	9,837	9,837
質押之信託資金及銀行定期存款	1,804,000	1,804,000	2,521,532	2,521,532
長期股權投資	7,109,506	7,109,506	7,659,221	7,949,710
存出保證金	10,409	10,409	16,582	16,582
負 債				
短期借款	449,661	449,661	349,372	349,372
應付帳款	320,919	320,919	292,415	292,415
應付關係公司款項	193,713	193,713	103,638	103,638
應付費用	224,675	224,675	220,658	220,658
應付有擔保公司債(含一年內到期部分)	3,000,000	3,000,000	3,000,000	3,000,000
長期擔保借款	100,000	100,000	-	-

本公司估計金融商品公平價值所使用之方法及假設如下：

- 1.短期金融商品以其在資產負債表上之帳面價值估計其公平價值，因為此類商品到期日甚近，其帳面價值應屬估計公平價值之合理基礎。此方法應用於現金、應收票據、應收帳款、應收關係公司款項、應收利息、質押之信託資金及銀行定期存款、短期借款、應付帳款及應付關係公司款項及應付費用。
- 2.短期投資國內外上市上櫃股票、可轉換公司債及受益憑證，係按九十一及九十年十二月份平均收盤價或期末單位淨值估計其公平價值。
- 3.長期股權投資如有市場價格可循時，則按九十一及九十年十二月份平均收盤價為公平價值。若無市場價格可供參考時，則以其帳面價值估計其公平價值，因其並無永久性跌價之情況，其帳面價值應屬估計公平價值之合理基礎。
- 4.應付有擔保公司債及長期擔保借款金額之應計利息係另外加計而非內含於帳面價值中，故其帳面價值應屬估計公平價值之合理基礎。存出保證金因無明確到期日，故以帳面價值評估其公平市價。

台灣聚合化學品股份有限公司及其轉投資公司
越峯電子材料股份有限公司
資金貸與他人
民國九十一年一月一日至十二月三十一日

附表一之一

單位：新台幣仟元

編號	貸出資金之公司	貸與對象	往來科目	本期最高餘額	年底餘額	利率區間	資金貸與性質(註三)	業務往來金額	有短期融通資金必要之原因	提列呆帳	備抵金額	擔保品		對個別對象資金貸與限額	資金貸與總限額
												名稱	價值		
0	越峯電子材料股份有限公司	Golden Amber Enterprises Limited	長期應收款 - 關係人	\$ 24,410	\$ 22,832	-	1	加工費\$56,527	營業週轉	\$ -	-	-	\$ 354,868	\$ 354,868 (註一)	
0	越峯電子材料股份有限公司	ACME Electronics (Cayman) Corp.	其他應收款 - 關係人	10,437	26	3.04%-4.34%	2	\$ -	營業週轉	-	-	-	354,868	-	
0	越峯電子材料股份有限公司	越峯電子(昆山)有限公司	其他應收款 - 關係人	37,007	5,660	-	1	銷貨\$31,308 進貨\$56,803	營業週轉	-	-	-	354,868	-	

註一：本資金貸與他人之總額以不超過越峯電子材料股份有限公司淨值百分之五十為限，此資金貸與最高限額係以九十一年十二月三十一日之淨值計算。

台灣聚合化學品股份有限公司及其轉投資公司
順昶塑膠股份有限公司
資金貸與他人
民國九十一年一月一日至十二月三十一日

附表一之二

單位：除另予註明者外，
金額為新台幣仟元

編號	貸出資金之公司	貸與對象	往來科目	本期最高餘額	期末餘額	利率區間	資金貸與性質	業務往來金額	有短期融通資金必要之原因	提列呆帳	備抵金額	擔保品		對個別對象資金貸與限額(註一)	資金貸與總限額(註一)
												名稱	價值		
0	本公司	Forever Young Company Limited	其他應收款	USD 3,642,513	USD3,610,000	-	1	\$ 86,392	營業週轉	\$ -	-	-	\$ -	\$ -	
				JPY 8,300,000	JPY 8,300,000	-									
1	順昶塑膠(新加坡)私人有限公司	Swanson International Ltd.	應收關係企業款項	USD 3,000,000	USD3,000,000	1%	2	-	轉投資順昶塑膠(昆山)有限公司	-	-	-	-	-	

註一：本公司未訂定資金貸與他人之作業辦法。

台灣聚合化學品股份有限公司
為他人背書保證
民國九十一年一月一日至十二月三十一日

附表二

單位：除特別註明外，金額為新台幣仟元

編號	背書保證者 公司名稱	被背書保證對象 公司名稱	關係	對單一企業背書保證之限額	本期最高背書保證餘額	期末背書保證餘額	以財產擔保之背書保證金額	累計背書保證金額佔最近期財務報表淨值之比率	背書保證最高限額 (註一)
0	台灣聚合化學品股份有限公司	聯聚國際投資股份有限公司	直接持有普通股股權超過百分之五十之子公司	\$ 5,602,027	\$ 1,740,960	\$ 1,426,240	\$ 907,928 (註二)	15.3%	\$ 5,602,027
		越峯電子材料股份有限公司	本公司與子公司持有普通股股權合併計算超過百分之五十之被投資公司	5,602,027	189,275	115,050	-	1.2%	5,602,027
		臺聯國際投資股份有限公司	直接持有普通股股權超過百分之五十之子公司	5,602,027	256,478	8,160	-	0.1%	5,602,027
		順昶塑膠股份有限公司	有業務關係之公司	5,602,027	121,889	114,666	-	1.2%	5,602,027
		華運倉儲實業股份有限公司	有業務關係之公司	5,602,027	77,000	77,000	-	0.8%	5,602,027
		Forum Pacific Trading Ltd.	本公司與子公司持有普通股股權合併計算超過百分之五十之被投資公司	5,602,027	29,739	-	-	-	5,602,027
		World Union Trading Co., Ltd.	因共同投資關係由各出資股東依其持股比例對其背書保證之公司	5,602,027	10,960	-	-	-	5,602,027
		昌隆貿易股份有限公司	直接持有普通股股權超過百分之五十之子公司	5,602,027	1,258	-	-	-	5,602,027

註一：本公司背書保證之總額及對單一企業背書保證之金額均以不超過本公司最近期財務報表股東權益淨值百分之六十為限。

註二：係提供定期存單 744,000 仟元及世界先進積體電路股份有限公司股票 15,668,948 股計 163,928 仟元作為擔保品。

台灣聚合化學品股份有限公司及其轉投資公司
 順昶塑膠股份有限公司
 為他人背書保證
 民國九十一年一月一日至十二月三十一日

附表二之一

單位：金額為新台幣仟元

編號	背書保證者 公司名稱	被背書保證對象 公司名稱	關係	對單一企業 背書保證之限額	本期最高背書 保證餘額	期末背書保證餘額	以財產擔保 背書保證金額	累計背書保證金額 佔最近期財務報表 淨值之比率	背書保證最高限額
0	本公司	順昶塑膠(新加坡) 私人有限公司	母公司與子公司持 有普通股股權超 過百分之五十之 子公司	\$ -	\$ 221,314	\$ 219,585	\$ -	19.20%	\$ -
0	本公司	Forever Young	母公司與子公司持 有普通股股權超 過百分之五十之 子公司	-	88,078	88,078	-	7.70%	-
0	本公司	Swanson Plastics Manufacturing Sdn. Bhd.	母公司與子公司持 有普通股股權超 過百分之五十之 孫公司	-	5,390	3,138	-	0.27%	-
1	順昶塑膠(新加坡) 私人有限公司	Swanson Plastics Manufacturing Sdn. Bhd.	按權益法評價之被 投資公司	-	12,701	12,365	-	1.08%	-

台灣聚合化學品股份有限公司及其轉投資公司
 越峯電子材料股份有限公司
 為他人背書保證
 民國九十一年一月一日至十二月三十一日

附表二之二

單位：除特別註明外，金
額為新台幣仟元

編號	背書保證者 公司名稱	被背書保證對象 公司名稱	關係	對單一企業 背書保證之限額	本期最高背書 保證餘額	期末背書保證餘額	以財產擔保 背書保證金額	累計背書保證金額 佔最近期財務報表 淨值之比率(註一)	背書保證最高限額 (註一)
0	越峯電子材料股份 有限公司	越峯電子(昆山) 公司	係本公司按權益法 評價之被投資 公司之子公司	\$ 425,842	美金 2,000千元	\$ 69,500 美金 2,000千元	無	10%	\$ 425,842
0	越峯電子材料股份 有限公司	ACME Electronics (Cayman) Corp.	係本公司按權益法 評價之被投資 公司之子公司	425,842	美金 400千元	13,900 美金 400千元	無	2%	425,842

註一：越峯電子材料股份有限公司對外背書保證之總額以不超過該公司淨值百分之六十為限。此背書保證最高限額係以九十一年十二月三十一日之淨值計算。

台灣聚合化學品股份有限公司及其轉投資公司
昌隆貿易股份有限公司
為他人背書保證
民國九十一年一月一日至十二月三十一日

附表二之三

單位：除特別註明外，金額為新台幣仟元

編號	背書保證者 公司名稱	被背書保證對象		對單一企業 背書保證之限額	本期最高背書 保證餘額	期末背書保證餘額	以財產擔保之 背書保證金額	累計背書保證金額 佔最近期財務報表 淨值之比率	背書保證最高限額
		公司名稱	關係						
0	昌隆貿易股份有限公司	Forum Pacific Trading Ltd.	係本公司直接持有普通股權超過百分之五十之子公司	\$ -	\$ 49,305 (USD1,423 仟元)	\$ -	\$ -	-	\$ -

台灣聚合化學品股份有限公司及其轉投資公司
台達化學工業股份有限公司
為他人背書保證
民國九十一年一月一日至十二月三十一日

附表二之四

單位：除特別註明者外，金額為新台幣仟元

編號	背書保證者 公司名稱	被背書保證對象		對單一企業 背書保證之限額	本期最高背書 保證餘額	期末背書保證餘額	以財產擔保之 背書保證金額	累計背書保證金額 佔最近期財務報表 淨值之比率	背書保證最高限額
		公司名稱	關係						
0	台達化學工業股份有限公司	TAITA (BVI) Holding Co., Ltd.	直接持有普通股股權百分之百之子公司	\$ 2,213,508	\$ 624,360 (USD 17,967 仟元)	\$ 622,150 (USD 17,904 仟元)	\$ -	16.86%	對單一企業與總額皆為公司淨值 60%，即 \$2,213,508 (註一)
0	台達化學工業股份有限公司	台達化工(中山)有限公司	本公司之子公司直接持有普通股股權百分之百之子公司	2,213,508	244,965 (USD 7,049 仟元)	243,250 (USD 7,000 仟元)	-	6.59%	

註一：係以九十一年十二月三十一日之淨值計算。

台灣聚合化學品股份有限公司及其轉投資公司
 華夏海灣塑膠股份有限公司
 為他人背書保證
 民國九十一年一月一日至十二月三十一日

附表二之五

單位：除特別註明外，金額為新台幣仟元

編號	背書保證者 公司名稱	被背書保證對象 公司名稱	關係	對單一企業 背書保證之限額	本期最高背書 保證餘額(註三)	期末背書保證餘額 (註三)	以財產擔保之 背書保證金額	累計背書保證金額 佔淨值之比率(註一)	背書保證最高限額
0	華夏海灣塑膠股份有限公司	台灣氯乙烯工業股份有限公司	子公司	\$ 2,406,773	\$ 1,277,917	\$ 927,750	無	23.1%	\$ 2,406,773 (註二)
0	華夏海灣塑膠股份有限公司	CGPC (BVI) Holding Co., Ltd.	子公司	同上	434,375 (美金 12,500 仟元)	417,000 (美金 12,000 仟元)	無	10.4%	
0	華夏海灣塑膠股份有限公司	CGPC America Corporation	子公司	同上	133,788 (美金 3,850 仟元)	120,000 (美金 3,410 仟元)	無	3.0%	
0	華夏海灣塑膠股份有限公司	Krystal Star International Corporation	子公司	同上	166,800 (美金 4,800 仟元)	166,800 (美金 4,800 仟元)	無	4.2%	
0	華夏海灣塑膠股份有限公司	華夏塑膠(中山)有限公司	孫公司	同上	139,000 (美金 4,000 仟元)	-	無	-	
0	華夏海灣塑膠股份有限公司	華夏塑膠(三河)有限公司	曾孫公司	同上	34,750 (美金 1,000 仟元)	-	無	-	
0	華夏海灣塑膠股份有限公司	World Union Trading Co., Ltd.	因共同投資關係由各出資股東依其持股比例對其背書保證之公司	同上	8,166 (美金 235 仟元)	-	無	-	

註一：採用九十一年十二月三十一日之淨值計算。

註二：本公司對外背書保證之總額以不超過本公司淨值百分之六十為限。此背書保證最高限額係採用九十一年十二月三十一日之淨值計算。

註三：外幣除 CGPC America Corporation 係按本公司與中國國際商銀約定之固定匯率外，其餘係按九十一年十二月三十一日之平均匯率換算。

台灣聚合化學品股份有限公司及其轉投資公司
 亞洲聚合股份有限公司
 為他人背書保證
 民國九十一年一月一日至十二月三十一日

附表二之六

單位：除特別註明外，金額為新台幣仟元

編號	背書保證者 公司名稱	被背書保證對象 公司名稱	關係	對單一企業 背書保證之限額	本期最高背書 保證餘額	期末背書保證餘額	以財產擔保之 背書保證金額	累計背書保證金額 佔最近期財務報表 淨值之比率(註一)	背書保證最高限額 (註一及註二)
0	亞洲聚合股份有限公司	World Union Trading Co., Ltd.	因共同投資關係由各出資股東依其持股比例對其保證之公司	\$ 2,212,213	\$ 22,660 (美金 652,080 元)	\$ -	無	-	\$ 2,212,213
0	亞洲聚合股份有限公司	華運倉儲實業股份有限公司	受託進口乙炔之被投資公司	2,212,213	77,000	77,000	無	2.1%	

註一：係按九十一年十二月三十一日之淨值計算。

註二：本公司對外背書保證之總額以不超過本公司淨值百分之六十為限。

台灣聚合化學品股份有限公司及其轉投資公司
 期末持有有價證券
 民國九十一年十二月三十一日

附表三

單位：除特別註明外，金額為新台幣仟元

持有之公司	有價證券及名稱	與有價證券發行人之關係	帳列科目	期末				備註
				股數 / 單位數	帳面金額	持股比率 (%)	股權淨值 / 市價	
台灣聚合化學品股份有限公司	股票							
	台聚投資股份有限公司	按權益法評價之被投資公司	長期投資	66,000,000	\$ 793,535	100.0	\$ 810,337	
	Swanlake Traders Ltd.	"	"	30,000,000	567,042	100.0	567,042	
	台聚(香港)有限公司	"	"	160,000	75,086	100.0	75,086	
	聯聚國際投資股份有限公司	"	"	269,600,000	1,810,624	80.0	1,810,624	
	臺聯國際投資股份有限公司	"	"	76,400,000	479,931	80.0	479,931	
	聚利創業投資股份有限公司	"	"	49,000,000	486,221	70.0	486,221	
	昌隆貿易股份有限公司	"	"	1,718,918	18,573	63.7	18,573	
	順昶塑膠股份有限公司	"	"	20,049,788	461,092	40.8	466,069	
	越峯電子材料股份有限公司	"	"	28,571,825	318,813	44.9	318,813	
	建榮開發投資股份有限公司	"	"	1,914,777	29,945	22.8	29,945	
	吉邦光電股份有限公司	"	"	1,000,000	2,887	3.3	6,352	
	中華電訊科技股份有限公司	"	"	10,004,611	-	13.3	9,194	註一
	順昱科技股份有限公司	"	"	1,300,000	6,837	8.1	7,550	
	台聚管理顧問股份有限公司	"	"	100,000	822	100.0	822	
	Unic Insurance Ltd.	"	"	65,900	18,239	20.0	18,239	
	世界先進積體電路股份有限公司	按成本法評價之被投資公司	"	135,460,533	1,417,194	6.2	1,053,883	註三
	台灣慧智股份有限公司	"	"	16,557,959	191,493	4.9	197,371	註三
	台新金融控股股份有限公司	"	"	2,234,353	57,248	0.1	38,610	
	廣輝電子股份有限公司	"	"	21,598,065	241,664	1.1	277,103	
	漢通創業投資股份有限公司	董事為本公司董事長	"	30,334,829	322,842	16.5	-	
	慧聚開發投資股份有限公司	本公司為其董事及監察人	"	11,000,000	110,000	10.0	-	
	菲律賓 H&Q 創業投資股份有限公司	按成本法評價之被投資公司	"	268,883	1,761	2.4	-	
Teratech Corp.	"	"	110,000	30,477	0.9	-		
信東生技股份有限公司	"	"	385,171	7,812	0.3	-		
裕隆汽車股份有限公司	-		短期投資	50,000	1,888	-	2,069	
聯華電子股份有限公司	-		"	100,000	2,574	-	2,387	
仁寶電腦股份有限公司	-		"	96,225	4,174	-	3,753	
銖德科技股份有限公司	-		"	76,000	6,519	-	1,221	

(接次頁)

(承前頁)

持有之公司	有價證券及名稱	與有價證券發行人之關係	帳列科目	期末				備註
				股數 / 單位數	帳面金額	持股比率(%)	股權淨值 / 市價	
	明基電通股份有限公司	-	短期投資	112,000	\$ 7,456	-	\$ 4,773	
	華碩電腦股份有限公司	-	"	50,000	6,935	-	3,378	
	廣達電腦股份有限公司	-	"	207,000	20,640	-	13,521	
	台灣積體電路製造股份有限公司	-	"	155,000	8,662	-	7,455	
	國內受益憑證							
	台灣吉利基金		"	2,891,436.21	45,000	-	45,224	
	永昌鳳翔債券基金		"	4,610,560.40	65,000	-	65,256	
	群益安穩基金		"	3,177,537.70	44,000	-	44,000	
	富邦如意二號基金		"	4,452,386.30	61,000	-	61,068	
	萬年基金		"	10,173,362.65	137,753	-	138,496	
	復華債券基金		"	11,633,215.90	142,415	-	144,775	
	金亞太債券基金		"	10,907,795.79	130,225	-	130,780	
	國泰基金		"	1,000,000.00	10,020	-	4,950	
	金鼎債券基金		"	7,685,551.49	102,000	-	102,305	
	富邦亞洲科技基金		"	500,000.00	5,000	-	2,995	
	所羅門債券基金		"	11,002,132.96	120,320	-	120,570	
	台育遠流基金		"	13,040,339.40	144,500	-	144,743	
	盛華 5599 基金		"	7,154,064.70	74,700	-	75,314	
	復華信天翁基金		"	4,255,049.30	44,000	-	44,722	
	中興台灣基金		"	1,000,000.00	10,000	-	8,890	
	永昌麒麟基金		"	1,887,115.60	19,347	-	19,600	
	復華全球債券基金		"	6,000,000.00	60,060	-	62,045	
	中興平安基金		"	3,493,198.48	35,000	-	35,124	
	國內可轉換公司債							
	力山工業公司債(一)		"	200	20,000	-	20,000	
	致茂電子公司債(一)		"	200	20,000	-	22,542	
	國外上市股票							
	America Online Corp.		"	5,000	10,976	-	2,350	
	QQQ Stock		"	31,696.17	26,589	-	29,224	
聯聚國際投資股份有限公司	股票							
	台達化學工業股份有限公司	按權益法評價之被投資公司	長期投資	100,490,637	1,957,810	38	1,411,642	
	亞洲聚合股份有限公司	"	"	74,175,513	1,863,087	33	1,199,883	
	華夏海灣塑膠股份有限公司	"	"	107,720,625	1,423,227	25	1,017,173	

(接次頁)

(承前頁)

持有之公司	有價證券及名稱	與有價證券發行人之關係	帳列科目	期				備註
				股數 / 單位數	帳面金額	持股比率(%)	股權淨值 / 市價	
臺聯國際投資股份有限公司	股票							
	華夏海灣塑膠股份有限公司	按權益法評價之被投資公司	長期投資	20,778,521	\$ 255,274	4.89	\$ 196,205	
	台達化學工業股份有限公司	"	"	19,662,842	385,138	7.48	276,214	
	亞洲聚合股份有限公司	"	"	17,986,600	438,406	7.89	290,956	
	受益憑證							
	復華債券基金		短期投資	504,308.10	6,135	-	6,276	
	永昌鳳翔債券基金		"	57,651.20	804	-	816	
Swanlake Traders Ltd.	股票							
	ACME Components (Malaysia) Sdn. Bhd.	按權益法評價之被投資公司	長期投資	13,274,955	USD3,416,191.80	51.17	USD3,416,191.80	
	Stargaze Internatiohnal Ltd.	"	"	5,957,500	USD5,728,385.00	31.86	USD5,728,385.00	
	World Union Trading Co., Ltd.	"	"	340,605	USD 284,519.00	13.05	USD 284,519.00	
	Acme Electronics (Cayman) Corp.	"	"	10,072,000	USD3,781,667.00	34.99	USD3,781,667.00	
	SOHOware Inc.	按成本法評價之被投資公司	"	1,150,000	USD 920,000.00	3.84	-	
台聚投資股份有限公司	股票							
	台灣苯乙烯股份有限公司		短期投資	112,350	5,783	-	3,723	
	裕隆汽車股份有限公司		"	50,000	1,828	-	2,070	
	聯華電子股份有限公司		"	150,000	3,926	-	3,581	
	台達電子股份有限公司		"	127,937	7,308	-	5,537	
	台灣積體電路製造股份有限公司		"	243,000	15,152	-	11,688	
	明基電通股份有限公司		"	257,600	13,941	-	10,979	
	宏碁電腦股份有限公司		"	154,204	7,568	-	5,254	
	統一超商股份有限公司		"	149,498	13,095	-	7,856	
	群益綜合證券股份有限公司		"	208,930	4,717	-	2,114	
	華碩電腦股份有限公司		"	150,000	17,342	-	10,132	
	廣達電腦股份有限公司		"	138,000	14,247	-	9,014	
	國碁電子股份有限公司		"	20,000	2,123	-	2,332	
	神基科技股份有限公司		"	55,000	2,213	-	1,605	

(接次頁)

(承前頁)

持有之公司	有價證券及名稱	與有價證券發行人之關係	帳列科目	期				備註
				股數 / 單位數	帳面金額	持股比率(%)	股權淨值 / 市價	
	受益憑證							
	復華債券基金		短期投資	849,095.80	\$ 9,657	-	\$ 10,567	
	元大萬泰債券基金		"	2,806,047.60	36,655	-	37,091	
	復華信天翁基金		"	2,427,681.20	24,652	-	25,516	
	國際萬寶債券基金		"	2,920,323.90	40,600	-	41,409	
	中興台灣基金		"	500,000.00	5,000	-	4,445	
	可轉換公司債							
	致茂電子國內第一次無擔保可轉換公司債		"	100	10,000	-	10,000	
	力山工業國內第一次無擔保可轉換公司債		"	100	10,000	-	11,271	
	股票							
	America Online Corp.		短期投資	2,500	5,489	-	1,175	
	香港聯太工業有限公司		"	6,190,000	32,895	-	7,608	
	台新金融控股股份有限公司	按成本法評價之被投資公司	長期投資	16,509,315	303,113	0.55	285,281	
	台達化學工業股份有限公司	董事長相同	"	6,265,000	69,893	2.39	71,922	
	台灣慧智股份有限公司	按成本法評價之被投資公司	"	527,450	7,738	0.16	6,387	
	世界先進積體電路股份有限公司	"	"	2,425,000	39,163	0.11	18,867	
	中華開發金融控股股份有限公司	"	"	1,552,786	39,496	0.01	20,279	
	合晶科技股份有限公司	"	"	2,177,960	35,401	1.45	17,941	
	順昶塑膠股份有限公司	董事長相同	"	68,320	1,327	0.52	-	
	信東生技股份有限公司	按成本法評價之被投資公司	"	887,491	18,000	0.69	-	
	吉聯積體電路股份有限公司	"	"	1,564,833	29,896	1.41	-	
	和喬科技股份有限公司	"	"	84,840	1,969	0.03	-	
	大中票券金融股份有限公司	按成本法評價之被投資公司	長期投資	434,969	4,000	0.10	-	
	太極影音科技股份有限公司	"	"	38,640	900	0.13	-	
	聚利管理顧問股份有限公司	按權益法評價之被投資公司	"	368,000	7,183	46.00	7,183	
	越峯電子材料股份有限公司	"	"	3,351,681	45,059	5.27	37,403	
	中華電訊科技股份有限公司	"	"	4,595,827	-	6.13	4,225	註一
	Infocomm Inc.	按成本法評價之被投資公司	"	300,000	24,367	1.60	-	
	TGF Linux Communications, Inc.	"	"	200,000	7,690	-	-	
	SOHOware Preferred A	"	"	450,000	12,510	1.88	-	
	!HEY INC.	"	"	557,661	3,057	-	-	

(接次頁)

(承前頁)

持有之公司	有價證券及名稱	與有價證券發行人之關係	帳列科目	期末				備註
				股數 / 單位數	帳面金額	持股比率 (%)	股權淨值 / 市價	
順昶塑膠股份有限公司	股票							
	聯華電子股份有限公司		短期投資	169,809	\$ 5,125	-	\$ 4,053	
	華邦電子股份有限公司		"	65,956	2,402	-	1,044	
	順昶塑膠(新加坡)私人有限公司	子公司	長期投資	14,310,000	367,206	100.00	367,206	
	南通嘉宏塑膠有限公司	"	"	-	107,978	95.50	107,978	
	Forever Young Company Limited	"	"	50,000,000	63,157	100.00	63,157	
	Phoenix International Enterprise Ltd.	按權益法計價之被投資公司	"	1,485,000	25,077	50.00	25,077	
	Swanson International Ltd.	子公司	"	450,000	6,723	100.00	6,723	
	Curtana Company Limited	"	"	1,600,000	3,541	100.00	3,541	註二
美國順昶國際貿易公司	"	"	-	-	100.00	-		
越峯電子材料股份有限公司	股票							
	華邦電子股份有限公司		短期投資	105,750	1,673	-	1,673	
	Acme Electronics (Cayman) Corp.	按權益法評價之被投資公司	長期投資	7,634,000	99,598	26.52	-	
Golden Amber Enterprises Limited	持股 100%之子公司	"	50,000	18	100.00	-		
聚利創業投資股份有限公司	股票							
	中華電訊科技股份有限公司	按權益法評價之被投資公司	長期投資	7,528,822	-	10.04	6,920	註一
	順昱科技股份有限公司	"	"	5,098,400	29,614	31.87	29,614	
	吉邦光電股份有限公司	"	"	5,700,000	36,241	19.00	36,242	
	C-COR. Net Corp.	按成本法評價之被投資公司	"	108,714	10,053	0.35	12,977	
	合晶科技股份有限公司	"	"	8,893,323	97,396	5.93	71,147	
	吉聯積體電路股份有限公司	"	"	9,718,199	147,226	8.77	-	
	漢威光電股份有限公司	"	"	1,400,000	14,000	1.08	-	
	信東生技股份有限公司	"	"	887,743	18,005	0.78	-	
	中美萬泰科技股份有限公司	"	"	192,500	1,925	1.06	-	
	太極影音科技股份有限公司	"	"	862,960	20,100	2.98	-	
	慧榮科技股份有限公司(原慧亞科技股份有限公司)	"	"	750,000	30,000	2.11	-	
	泰安電腦科技股份有限公司	"	"	2,273,331	34,100	5.18	-	
	Teratech Corp.	"	"	90,000	24,914	0.73	-	

(接次頁)

(承前頁)

持有之公司	有價證券及名稱	與有價證券發行人之關係	帳列科目	期末				備註
				股數 / 單位數	帳面金額	持股比例 (%)	股權淨值 / 市價	
建榮開發投資股份有限公司	Preferred Stock	按成本法評價之被投資公司	長期投資	750,000	\$ 20,850	2.37	\$ -	
	SOHware Inc.		"	600,000	23,069	4.26	-	
	TGF Linux Communications Inc.		"	410,006	23,556	1.98	-	
	Maxspeed Corp	-	短期投資	4,543,017	46,115	-	47,749	
	受益憑證		"	95,403.5	1,150	-	1,187	
	復華信天翁基金		"	6,502,581.01	86,604	-	88,287	
	復華債券型基金		"	2,638,584.3	36,736	-	37,559	
	國際萬華債券基金	按成本法評價之被投資公司	長期投資	632,400	2,568	1.22	-	
	荷銀光華債券型基金		"	1,120,607	11,626	1.83	-	
	股票		"	2,543,775	34,873	1.71	-	
麗智電子股份有限公司	"		2,046,758	56,601	9.90	-		
台灣麗偉電腦機械股份有限公司	-	短期投資	1,891,987.6	26,046	-	26,605		
友嘉實業股份有限公司		MAXSPEED Corp.	短期投資	264,267.03	3,740	-	3,762	
順昱科技股份有限公司	MAXSPEED Corp.	-	短期投資	445,513.70	5,500	-	5,544	
	受益憑證		"	766,048.70	8,000	-	8,051	
	中華富泰債券基金		長期投資	-	33,929	-	-	
	可轉換公司債	依權益法評價之被投資公司	短期投資	69,956	2,405	-	1,043	
	股票		"	80,143	5,001	-	1,913	
昌隆貿易股份有限公司	華邦電子股份有限公司	依權益法評價之被投資公司	長期投資	220,000	7,323	100.00	7,323	
	聯華電子股份有限公司		短期投資	376,980.09	5,000	-	5,118	
	Forum Pacific Trading Ltd.		國際萬華基金	-	-	-	-	

註一：因本公司對該公司並無任何債務保證及重大承諾事項，故按權益法認列投資損失至帳面金額降為零。

註二：提列等值備抵跌價。

註三：部分已作為長期借款及轉投資公司借款之擔保，詳附註十及十五。

台灣聚合化學股份有限公司及其轉投資公司
台達化學工業股份有限公司
期末持有有價證券
民國九十一年十二月三十一日

附表三之一

單位：除特別註明外，金額為新台幣仟元

持有之公司	有價證券及名稱	與有價證券發行人之關係	帳列科目	期末				備註
				股數	帳面金額	持股比率	市價或股權淨值	
台達化學工業股份有限公司	華夏海灣塑膠股份有限公司 - 普通股	董事長與主要股東相同	長期投資	29,000,429	\$ 186,903	6.83%	\$ 406,296	註一
	華運倉儲實業股份有限公司 - 普通股	採權益法評價之被投資公司	"	6,613,425	101,598	25.00%	101,598	註二
	TAITA (BVI) Holding Co., Ltd. - 普通股	子公司	"	11,738,000	368,776	100.00%	368,776	註二
	Unic Insurance Limited - 普通股	採權益法評價之被投資公司	"	65,900	18,239	20.00%	18,239	註二
	越峰電子材料股份有限公司 - 普通股	"	"	2,729,988	46,704	4.29%	30,302	註二
	順昱科技股份有限公司 - 普通股	"	"	800,000	4,646	5.00%	4,646	註二
	台灣聚合化學品股份有限公司 - 普通股	董事長相同	"	8,532,000	66,123	1.11%	96,412	註一
	中華電訊科技股份有限公司 - 普通股	"	"	1,069,397	4,970	1.43%	-	
	神基科技股份有限公司 - 普通股	"	"	611,725	12,464	0.28%	17,856	註三
	合晶科技股份有限公司 - 普通股	"	"	712,320	11,567	0.47%	5,770	註三
	聯訊創業投資股份有限公司 - 普通股	"	"	1,000,000	10,000	0.50%	-	
	聯華電子股份有限公司 - 普通股	"	短期投資	267,440	11,949	-	6,383	
	台灣苯乙烯工業股份有限公司 - 普通股	"	"	148,722	7,633	-	4,929	
	統一超商股份有限公司 - 普通股	"	"	74,749	6,685	-	3,928	
	裕隆汽車製造股份有限公司	"	"	100,000	4,011	-	4,139	
	力晶半導體股份有限公司 - 普通股	"	"	207,600	8,390	-	2,275	
	世紀民生科技股份有限公司 - 普通股	"	"	116,875	6,159	-	1,495	
	致茂電子股份有限公司 - 可轉換公司債	"	"	100,000	10,000	-	10,000	
	德信萬年基金	"	"	14,703,288	200,000	-	200,165	
	所羅門債券基金	"	"	18,265,507	200,000	-	200,168	
	金亞太債券基金	"	"	3,920,716	47,000	-	47,008	
	盛華 1699 債券基金	"	"	2,147,600	25,000	-	25,015	
	永昌麒麟債券基金	"	"	4,814,173	50,000	-	50,000	
富邦如意二號基金	"	"	7,151,197	98,000	-	98,083		
荷銀債券基金	"	"	1,264,524	18,000	-	18,000		
TAITA (BVI) Holding Co., Ltd	Silicon Valley Equity Fund LP	-	長期投資	389,970	13,551	1.72%	-	
	Silicon Valley Equity Fund IILP	-	"	480,870	(USD 390 仟元)	1.16%	-	
	台達化工(中山)有限公司	子公司	"	-	(USD 481 仟元)	100.00%	255,304	註二
	Budworth Investment Ltd. 普通股	-	"	711,000	(USD 7,347 仟元)	2.20%	-	
	Teratech Corporation 普通股	-	"	112,000	24,707	0.91%	-	
	Sohoware Inc. 優先股	-	"	100,000	(USD 711 仟元)	-	-	
	ACME Electronics Cayman	-	"	1,914,583	(USD 1,008 仟元)	6.65%	24,974	註二

註一：係依台灣證券交易所九十一年十二月份平均收盤價格計算。
 註二：係依各公司九十一年十二月三十一日經會計師查核簽證之淨值計算。
 註三：係依中華民國櫃檯買賣中心九十一年十二月份平均收盤價格計算。

台灣聚合化學股份有限公司及其轉投資公司
華夏海灣塑膠股份有限公司
期末持有有價證券
民國九十一年十二月三十一日

附表三之二

單位：新台幣仟元

持有之公司	有價證券及名稱	與有價證券發行人之關係	帳列科目	期末				備註
				單位 / 股數 (仟單位/仟股)	帳面金額	持股比率(%)	市價或股權淨值	
華夏海灣塑膠股份有限公司	股票							
	台灣氯乙烯工業股份有限公司	子公司	長期投資	183,202	\$1,235,308 (註三)	87.22	\$ 1,235,308	
	CGPC (BVI) Holding Co., Ltd.	"	"	27,173	571,723 (註三)	100.00	571,723	
	華運倉儲實業股份有限公司	按權益法評價之被投資公司	"	6,613	101,598 (註二)	25.00	101,598	(註一)
	CGPC America Corporation	子公司	"	0.1	97,467 (註三)	100.00	97,467	
	Krystal Star International Corporation	"	"	3,050	94,414 (註三)	100.00	94,414	
	Unic Insurance Ltd.	"	"	132	36,478 (註三)	40.00	36,478	(註一)
	越峰電子材料股份有限公司	與董事長相同之關係公司合計直接及間接持有普通股股權超過 20% 之按權益法評價之被投資公司	"	1,861	31,653 (註三)	2.93	31,653	(註一)
	China General (Europe) Ltd.	子公司	"	1	31,106 (註三)	100.00	31,106	(註一)
	順昱科技股份有限公司	與董事長相同之關係公司合計直接及間接持有普通股股權超過 20% 之按權益法評價之被投資公司	"	800	4,646 (註二)	5.00	4,646	(註一)
	China General Plastics (Hong Kong) Co., Ltd.	子公司	"	1	544 (註三)	100.00	544	(註一)
	中華電訊科技股份有限公司	"	"	1,069	4,970	1.43	-	(註一)
	合晶科技股份有限公司	"	短期投資	0.3	5	-	3	(註一)
	受益憑證							
	群益安穩債券基金	"	"	2,889	40,000	-	40,000	(註一)
	所羅門債券基金	"	"	3,382	37,000	-	37,063	(註一)
	如意二號債券基金	"	"	2,555	35,000	-	35,049	(註一)
	金亞太債券基金	"	"	2,502	30,000	-	30,002	(註一)
	盛華 5599 債券基金	"	"	2,662	28,000	-	28,024	(註一)
	永昌鳳翔債券基金	"	"	1,557	22,000	-	22,041	(註一)
盛華 1699 債券基金	"	"	859	10,000	-	10,006	(註一)	
台灣氯乙烯工業股份有限公司	股票							
	聯華電子股份有限公司	"	"	93	5,906	-	2,204	(註一)
	台灣茂矽電子股份有限公司	"	"	86	5,191	-	475	(註一)
亞洲聚合股份有限公司	其主要股東與華夏海灣塑膠股份有限公司相同	"	"	50	1,372	-	975	(註一)

(接次頁)

(承前頁)

持有之公司	有價證券及名稱	與有價證券發行人之關係	帳列科目	期				備註
				單位 / 股數 (仟單位/仟股)	帳面金額	持股比率(%)	市價或股權淨值	
華運倉儲實業股份有限公司	受益憑證		短期投資	4,754	\$ 49,000	-	\$ 49,371	(註一)
	永昌麒麟債券基金		"	1,994	27,000	-	27,150	(註一)
	德信萬年債券基金		"	1,142	12,000	-	12,019	(註一)
	盛華 5599 債券基金		"	510	7,000	-	7,223	(註一)
	永昌鳳翔債券基金		"	226	3,000	-	3,002	(註一)
CGPC (BVI) Holding Co., Ltd.	受益憑證		長期投資	500	12,832	3.40	12,832	(註一)
	普通股							
	華夏塑膠(中山)有限公司	子公司	"	-	419,051 (註三)	100.00	419,051	(註一)
	Teratech Corporation		"	112	35,028	0.91	-	(註一)
	Regal Trade Holdings Corp.	子公司	"	1,800	31,958 (註三)	100.00	31,958	(註一)
	Stargaze International Co., Ltd.	按權益法評價之被投資公司	"	898	30,415 (註三)	4.80	30,005	(註一)
	World Star Investment Ltd.	子公司	"	2,100	10,601 (註三)	100.00	10,601	(註一)
World Union Trading Co., Ltd.	按權益法評價之被投資公司	"	255	7,410 (註三)	9.78	7,410	(註一)	
Soho Ware Inc.		"	100	2,780	-	-	(註一及四)	
World Star Investment Ltd.	普通股		"					
	華夏塑膠(三河)有限公司	子公司	"	-	23,538 (註三)	100.00	23,538	(註一)
Regal Trade Holdings Corp.	普通股		"					
北京華夏海灣塑膠製品有限公司	子公司	"	"	-	38,440 (註三)	75.00	38,440	(註一)

註一：無因提供擔保、質押借款或其他依約而受限制使用之情事。

註二：係按九十一年十二月三十一日被投資公司經會計師查核之財務報表計算。

註三：係按九十一年十二月三十一日被投資公司經會計師查核之財務報表計算並調整備抵換算調整數、未實現銷貨毛利或投資成本與股權淨值差異數。

註四：係優先股，因此不予計算持股比率及股權淨值。

台灣聚合化學股份有限公司及其轉投資公司
亞洲聚合股份有限公司
期末持有有價證券
民國九十一年十二月三十一日

附表三之三

單位：新台幣仟元

持有之公司	有價證券及名稱	與有價證券發行人之關係	帳列科目	期末				備註
				股數 / 單位數	帳面金額	持股比率(%)	市價 / 股權淨值	
亞洲聚合股份有限公司	亞聚維京控股有限公司普通股	子公司	長期投資	12,444,912	\$430,229	100.00	\$ 430,229 (註二)	
	華夏海灣塑膠股份有限公司普通股	董事長相同	"	38,471,895	214,830	9.06	538,991	
	華運倉儲實業股份有限公司普通股	按權益法評價之被投資公司	"	6,613,425	101,598	25.00	101,598 (註二)	
	聚利創業投資股份有限公司普通股	董事長相同	"	5,828,667	58,338	8.33	57,860 (註二)	
	越峰電子材料股份有限公司普通股	"	"	2,729,988	46,704	4.29	30,302 (註二)	
	順昶塑膠股份有限公司普通股	"	"	3,927,834	90,440	7.98	91,270 (註二)	
	Unic Insurance Ltd 普通股	按權益法評價之被投資公司	"	65,900	18,239	20.00	18,239 (註二)	
	順昱科技股份有限公司普通股	董事長相同	"	1,600,000	9,292	10.00	9,292 (註二)	
	台灣聚合化學品股份有限公司普通股	"	"	14,260,000	110,046	1.85	161,138	
	廣輝電子股份有限公司普通股	"	"	22,032,065	246,520	1.10	282,672	
	神基科技股份有限公司普通股	"	"	2,079,449	42,379	0.95	60,699	
	合晶科技股份有限公司普通股	"	"	2,850,280	46,283	1.90	23,087	
	吉聯積體電路股份有限公司普通股	"	"	3,129,666	59,791	2.82	-	
	中華電訊科技股份有限公司普通股	董事長相同	"	4,124,616	19,169	5.50	-	
	慧榮科技股份有限公司(原名慧亞科技股 份有限公司)普通股	"	"	750,000	30,000	0.94	-	
	吉邦光電股份有限公司普通股	"	"	3,350,000	33,500	11.17	-	
	聯訊創業投資股份有限公司普通股	"	"	2,400,000	24,000	1.20	-	
	統一超商股份有限公司普通股	"	短期投資	149,498	13,219	0.01	7,855	
	聯華電子股份有限公司普通股	"	"	300,000	7,780	-	7,160	
	華碩電腦股份有限公司普通股	"	"	50,000	7,135	-	3,377	
	台灣苯乙烯工業股份有限公司普通股	"	"	168,525	8,687	0.03	5,585	
	明基電通股份有限公司普通股	"	"	168,000	11,565	0.01	7,161	
	台灣積體電路股份有限公司普通股	"	"	254,000	17,014	-	12,216	
	廣達電腦股份有限公司普通股	"	"	138,000	14,550	-	9,014	
	天揚精密陶瓷股份有限公司普通股	"	"	140,300	10,751	0.10	1,157	
	世紀民生科技股份有限公司普通股	"	"	156,250	8,233	0.07	1,999	
	America on Line 普通股	"	"	5,000	9,779	-	2,350	
	力山電機股份有限公司可轉換公司債	"	"	200,000	20,000	-	22,522	
	致茂電子股份有限公司可轉換公司債	"	"	100,000	10,000	-	10,000	
	復華全球債券基金	"	"	4,000,000	40,040	-	41,364	

(接次頁)

(承前頁)

持有之公司	有價證券及名稱	與有價證券發行人之關係	帳列科目	期末				備註
				股數 / 單位數	帳面金額	持股比率(%)	市價 / 股權淨值	
	復華信天翁債券基金		短期投資	4,986,812	\$ 51,000	-	\$ 52,413	
	復華債券基金		"	9,672,314	118,000	-	120,372	
	德信萬年債券基金		"	8,712,158	118,000	-	118,604	
	永昌鳳翔債券基金		"	5,510,401	77,000	-	77,991	
	永昌麒麟債券基金		"	9,081,464	94,000	-	94,320	
	所羅門債券基金		"	4,571,304	50,000	-	50,096	
	金鼎債券基金		"	3,806,131	50,000	-	50,665	
	復華有利債券基金		"	535,643	6,006	-	6,168	
	金亞太債券基金		"	4,523,489	54,000	-	54,235	
	中興台灣基金		"	1,000,000	10,000	-	8,890	
	中興平安基金		"	3,794,404	38,000	-	38,153	
	盛華 5599 債券基金		"	5,234,074	55,000	-	55,102	
	盛華 1699 債券基金		"	5,666,774	66,000	-	66,006	
	群益安穩收益基金		"	3,610,838	50,000	-	50,000	
	國泰國泰基金		"	1,000,000	10,020	-	4,950	
	富邦如意二號基金		"	1,898,443	26,000	-	26,038	
	台育遠流債券基金		"	1,805,462	20,000	-	20,040	
亞聚維京控股有限公司	Silicon Valley Equity Fund LP		"	1,282,957	44,583	-	-	
	Silicon Valley Equity Fund ,LP		"	1,538,821	53,474	-	-	
	ACME Electronics (Cayman) Corp. 普通股	按權益法評價之被投資公司	長期投資	5,906,822	77,064	20.52	77,064 (註二)	
	Stargaze International Co., Ltd. 普通股	"	"	2,494,500	84,490	13.34	83,353 (註二)	
	World Union Trading Co., Ltd. 普通股	"	"	709,137	20,585	27.17	20,585 (註二)	
	Budworth Investments Ltd. 普通股		"	1,423,000	49,449	4.45	-	
	Teratech Corp. 普通股		"	112,000	35,028	0.91	-	
	TGF Linux Communications Inc. 優先股		"	300,000	13,031	-	-	
	Sohoware Inc. 優先股		"	450,000	12,510	-	-	
	Boldworks Inc. 優先股		"	100,000	10,425	-	-	

註一：本表所稱有價證券，係指股票、債券、受益憑證及上述項目所衍生之有價證券。

註二：係依各公司九十一年十二月三十一日經會計師查核之淨值計算。

台灣聚合化學品股份有限公司及其轉投資公司
 累積買進、賣出同一有價證券之金額達一億元或實收資本額百分之二十以上者
 民國九十一年一月一日至十二月三十一日

附表四

單位：新台幣仟元

買、賣之公司	有價證券種類及名稱	帳列科目	交易對象	關係	期		初買		入賣		出期		未														
					股數/單位數	金額	股數/單位數	金額	股數/單位數	售價	帳面成本	處分損益		股數/單位數	金額												
台灣聚合化學品股份有限公司	股票	長期投資	公開市場交易	-	150,178,533	\$ 1,571,174	-	\$ -	14,718,000	\$ 290,395	\$ 153,980	\$ 136,415	135,460,533	\$ 1,417,194													
	世界先進積體電路股份有限公司																										
	受益憑證																										
	台灣吉利基金														短期投資	公開市場交易	-	-	-	9,856,342.73	152,000	6,964,906.52	107,391	107,000	391	2,891,436.21	45,000
	永昌鳳翔債券基金														"	"	-	-	-	15,431,567.00	215,500	10,821,006.60	152,246	150,500	1,746	4,610,560.40	65,000
	萬年基金														"	"	-	-	-	39,006,841.30	523,500	28,833,478.65	387,574	385,747	1,827	10,173,362.65	137,753
	復華債券基金														"	"	-	-	-	23,159,664.70	283,500	11,526,448.80	142,060	141,085	975	11,633,215.90	142,415
	盛華 1699 債券基金														"	"	-	-	-	14,342,505.05	165,000	14,342,505.05	165,358	165,000	358	-	-
	金亞太債券基金														"	"	-	-	-	23,776,324.44	282,500	12,868,528.65	152,683	152,275	408	10,907,795.79	130,225
	金鼎債券基金														"	"	-	-	-	23,021,348.47	303,000	15,335,796.98	202,094	201,000	1,094	7,685,551.49	102,000
	所羅門債券基金														"	"	-	2,351,919.26	25,022	47,248,154.97	512,000	38,597,941.27	418,367	416,702	1,665	11,002,132.96	120,320
台育遠流基金	"	"	-	-	-	27,994,524.00	307,000	14,954,184.60	163,480	162,500	980	13,040,339.40	144,500														
盛華 5599 基金	"	"	-	-	-	45,806,027.34	476,500	38,651,962.64	403,647	401,800	1,847	7,154,064.70	74,700														
國際萬寶基金	"	"	-	-	-	9,276,656.46	130,000	9,276,656.46	130,966	130,000	966	-	-														
台聚投資股份有限公司	受益憑證	短期投資	公開市場交易	-	934,128.40	12,000	7,786,505.30	101,270	5,914,586.10	77,025	76,615	410	2,806,047.60	36,655													
	元大萬泰債券基金																										

台灣聚合化學品股份有限公司及其轉投資公司
 亞洲聚合股份有限公司
 累積買進、賣出同一有價證券之金額達新台幣一億元或實收資本額百分之二十以上者
 民國九十一年一月一日至十二月三十一日

附表四之一

單位：新台幣仟元

買、賣之公司	有價證券種類及名稱	帳列科目	交易對象	關係	期		初買		入賣		出期		未	
					單位數	金額	單位數	金額	單位數	售價	帳面成本	處分利益		單位數
亞洲聚合股份有限公司	德信萬年債券基金	短期投資	-	-	8,737,513	\$ 115,000	27,130,027	\$ 364,000	27,155,382	\$ 362,788	\$ 361,000	\$ 1,788	8,712,158	\$ 118,000
	復華債券基金	"	-	-	5,105,138	61,000	15,792,469	193,000	11,225,293	138,584	136,000	2,584	9,672,314	118,000
	永昌鳳翔債券基金	"	-	-	15,274,955	208,000	14,172,788	197,000	23,937,342	335,045	328,000	7,045	5,510,401	77,000
	金鼎債券基金	"	-	-	6,590,004	85,000	9,994,704	131,000	12,778,577	168,177	166,000	2,177	3,806,131	50,000
	台育遠流債券基金	"	-	-	-	-	12,424,965	135,000	10,619,503	115,399	115,000	399	1,805,462	20,000
	金亞太債券基金	"	-	-	-	-	8,778,060	104,000	4,254,571	50,130	50,000	130	4,523,489	54,000
	盛華 5599 債券基金	"	-	-	-	-	14,742,829	154,000	9,508,755	99,164	99,000	164	5,234,074	55,000
	盛華 1699 債券基金	"	-	-	-	-	15,584,836	180,000	9,918,062	114,394	114,000	394	5,666,774	66,000
永昌麒麟債券基金	"	-	-	-	-	11,561,598	119,000	2,480,134	25,390	25,000	390	9,081,464	94,000	

台灣聚合化學品股份有限公司及其轉投資公司
台達化學工業股份有限公司
累積買進、賣出同一有價證券之金額達新台幣一億元或實收資本額百分之二十以上者
民國九十一年一月一日至十二月三十一日

附表四之二

單位：新台幣仟元

買、賣之公司	有價證券種類及名稱	帳列科目	交易對象	關係	期		初買		入賣		出期		末	
					股	金	股	金	股	金	股	金	股	金
金鼎債券基金	受益憑證	短期投資	-	-	3,097,235	\$ 40,000	9,090,797	\$118,000	12,188,031	\$158,488	\$158,000	\$ 488	-	\$ -
德信萬年基金	受益憑證	"	-	-	5,522,995	73,000	34,193,421	461,000	25,013,128	334,505	334,000	505	14,703,288	200,000
所羅門債券基金	受益憑證	"	-	-	-	-	26,190,202	285,000	7,924,694	85,110	85,000	110	18,265,507	200,000
台育遠流債券基金	受益憑證	"	-	-	-	-	12,915,158	140,000	12,915,158	140,174	140,000	174	-	-
復華信天翁基金	受益憑證	"	-	-	-	-	11,144,782	115,000	11,144,782	115,079	115,000	79	-	-
永昌鳳翔債券基金	受益憑證	"	-	-	-	-	7,957,910	111,000	7,957,910	111,089	111,000	89	-	-

台灣聚合化學品股份有限公司及其轉投資公司
華夏海灣塑膠股份有限公司
累積買進、賣出同一有價證券之金額達新台幣一億元或實收資本額百分之二十以上者
民國九十一年一月一日至十二月三十一日

附表四之三

單位：新台幣仟元

買、賣之公司	有價證券種類及名稱	帳列科目	交易對象	關係	期		初買		入賣		出期		末	
					單位/股數(仟單位/仟股)	金	單位/股數(仟單位/仟股)	金	單位/股數(仟單位/仟股)	售	價	帳面成本	處分損益	單位/股數(仟單位/仟股)
華夏海灣塑膠股份有限公司	CGPC America Corporation	長期投資	CGPC America Corporation	子公司	0.1	(\$ 40,084) (註一及四)	-	\$ 166,248 (註二)	-	\$ -	(\$ 28,697) (註三)	\$ -	0.1	\$ 97,467 (註一)
	萬年債券基金	短期投資	-	-	-	-	9,216	125,000	9,216	125,068	125,000	68	-	-
	金亞太債券基金	短期投資	-	-	-	-	12,883	154,000	10,381	124,225	124,000	225	2,502	30,000
	盛華 5599 債券基金	短期投資	-	-	-	-	12,197	128,000	9,535	100,171	100,000	171	2,662	28,000

註一：含備抵換算調整數。

註二：係被投資公司增資。

註三：係按權益法認列之投資損失及備抵換算調整數。

註四：因繼續認列被投資公司之投資損失致長期股權投資產生貸方餘額，帳列應收關係人帳款之減項。

台灣聚合化學品股份有限公司及其轉投資公司
華夏海灣塑膠股份有限公司
處分不動產之金額達新台幣一億元或實收資本額百分之二十以上者
民國九十一年一月一日至十二月三十一日

附表五

單位：新台幣仟元

處分之公司	財產名稱	交易日或事實發生日	原取得日	帳面價值	交易金額	價款收取情形	處分損益	交易對象	關係	處分目的	價格決定之參考依據	其他約定事項
華夏海灣塑膠股份有限公司	桃園廠土地	91.03.11	62.01	\$ 4,775	\$189,000	91.3.11 \$ 18,900 91.8.07 18,900 91.8.22 37,800 91.8.29 113,400	處分資產利益 \$153,236	創國精密有限公司	無	閒置資產之變現	係參考專業鑑價機構之鑑價報告並經董事會通過	無

台灣聚合化學品股份有限公司及其轉投資公司
與關係人進、銷貨交易金額達新台幣一億元或實收資本額百分之二十以上者
民國九十一年一月一日至十二月三十一日

附表六

單位：新台幣仟元

進(銷)貨之公司	交易對象	關係	交易情形				交易條件與一般交易不同之情形及原因		應收(付)票據、帳款		備註
			進(銷)貨	金額	佔總進(銷)貨之比率	授信期間	單價	授信期間	餘額	佔總應收(付)票據、帳款之比率	
台灣聚合化學品股份有限公司	台聚(香港)有限公司	按權益法評價之被投資公司	銷貨	\$ 462,473	8.9%	賒銷 60 天內付款	無重大差異	無重大差異	\$ 19,571	4.73%	
	順昶塑膠股份有限公司	按權益法評價之被投資公司	銷貨	174,533	3.4%	賒銷 60 天內付款	無重大差異	無重大差異	37,082	8.97%	

台灣聚合化學品股份有限公司及其轉投資公司
 華夏海灣塑膠股份有限公司
 與關係人進、銷貨交易金額達一億元或實收資本額百分之二十以上者
 民國九十一年一月一日至十二月三十一日

附表六之一

單位：新台幣仟元

進(銷)貨之公司	交易對象	關係	交易情形				交易條件與一般交易不同之情形及原因		應收(付)票據、帳款		備註
			進(銷)貨	金額	佔總進(銷)貨之比率	授信期間	價	授信期間	餘額	佔總應收(付)票據、帳款之比率	
華夏海灣塑膠股份有限公司	台灣氯乙烯工業股份有限公司	子公司	進貨	\$2,775,015	58%	合約價次月10日 現貨價60天	無重大差異	無重大差異	(\$ 318,355)	(44%)	(註一)
	聯成化學科技股份有限公司	主要股東之股東	進貨	239,967	5%	次月30日	同上	同上	(20,848)	(3%)	
	CGPC America Corporation	子公司	銷貨	(497,887)	(8%)	120天	同上	同上	138,836	11%	
	Krystal Star International Corp.	子公司	銷貨	(450,294)	(8%)	120天	同上	同上	304,559	24%	
台灣氯乙烯工業股份有限公司	華夏海灣塑膠股份有限公司	母公司	銷貨	(2,775,015)	(75%)	合約價次月10日 現貨價60天	同上	同上	318,355	69%	
	大洋塑膠工業股份有限公司	主要股東	銷貨	(836,973)	(22%)	合約價次月10日 現貨價60天	同上	同上	141,719	30%	
CGPC America Corporation	華夏海灣塑膠股份有限公司	母公司	進貨	497,887	92%	120天	同上	同上	(138,836)	(95%)	
Krystal Star International Corp.	華夏海灣塑膠股份有限公司	母公司	進貨	450,294	46%	120天	同上	同上	(304,559)	(27%)	

註一：子公司華夏塑膠(中山)有限公司營運已穩定成長，未來獲利可期，將可逐步償還對 Krystal 之欠款。

台灣聚合化學品股份有限公司及其轉投資公司
華夏海灣塑膠股份有限公司
應收關係人款項達一億元或實收資本額百分之二十以上者
民國九十一年十二月三十一日

附表七之一

單位：新台幣仟元

帳列應收款項之公司	交易對象	關係	應收關係人款項餘額	週轉率	逾期應收關係人款項		應收關係人款項期後收回金額	提列備抵	
					金額	處理方式			
華夏海灣塑膠股份有限公司	Krystal Star International Corporation	子公司	應收關係人帳款	\$ 304,559	1.78	\$ -	註五	\$ 21,756 (註二)	(註一)
			長期應收關係人帳款	46,622	-	註四	註五	- (註二)	(註一)
	CGPC America Corporation	子公司	其他應收款 - 關係人	1,957	-	-	註五	- (註二)	(註一)
			應收關係人帳款	138,836	2.54	-	-	91,665 (註二)	(註一)
台灣氯乙烯工業股份有限公司	子公司	其他應收款 - 關係人	328,730	-	-	-	233,120 (註二)	(註一)	
台灣氯乙烯工業股份有限公司	華夏海灣塑膠股份有限公司	母公司	應收帳款	318,355	8.06	-	-	185,012 (註三)	-
			其他應收款	1,978	-	-	-	1,978 (註三)	-
	大洋塑膠工業股份有限公司	主要股東	應收票據及帳款	141,719	7.03	-	-	141,719 (註三)	-

註一：經評估無須提列備抵呆帳。

註二：期後係指九十二年一月一日至三月十六日之期間。

註三：期後係指九十二年一月一日至一月三十一日之期間。

註四：長期應收關係人帳款未約定償還期限。

註五：請參閱附表六之一註一之說明。

台灣聚合化學品股份有限公司及其轉投資公司
順昶塑膠股份有限公司
應收關係人款項達新台幣一億元或實收資本額百分之二十以上
民國九十一年十二月三十一日

附表七之二

單位：除另予註明者外，
金額為新台幣仟元

帳列應收款項之公司	交易對象	關係	應收關係人款項餘額	週轉率	逾期應收關係人款項		應收關係人款項期後收回金額	提列備抵
					金額	處理方式		
順昶塑膠(新加坡)私人有限公司	Swanson Plastics Manufacturing Sdn. Bhd.	子公司	SGD12,213,156	不適用(註一)	-	-	-	-

註一：係銷售固定資產。

台灣聚合化學品股份有限公司及其轉投資公司
對被投資公司具有重大影響力者之相關資訊
民國九十一年十二月三十一日

附表八

單位：除特別註明外，金額為新台幣仟元

投資公司名稱	被投資公司名稱	所在地區	主要營業項目	原始投資金額		期末		持有被投資公司帳面金額	本期認列之投資損益	本期認列之投資損益	備註
				本期	期末	上期	期末				
台灣聚合化學品股份有限公司	台聚投資股份有限公司	台北市忠孝東路4段212號12樓	對各種生產事業、運輸業、倉儲業、營造業、銀行、證券投資公司及貿易公司之投資	\$ 550,000	\$ 550,000	66,000,000	100	\$ 793,535	(\$ 39,726)	(\$ 39,726)	註一
	Swanlake Traders Ltd.	Citco Building, Wickhamo Cay, P.O. Box 662, Road Town, Tortola, British Virgin Islands	從事各種貿易及投資業務	249,637	249,637	30,000,000	100	567,042	(9,492)	(9,492)	註一
	台聚(香港)有限公司	Room 2602-3, 26F Tower 2, Lippor Center, 89 Queensway Hong Kong	從事各種貿易及投資業務	63,482	63,482	160,000	100	75,086	259	259	註一
	聯聚國際投資股份有限公司	台北市忠孝東路4段212號11樓	對各種生產事業及服務業之投資	3,036,405	3,036,401	269,600,000	80	1,810,624	(134,388)	(107,513)	註一
	臺聯國際投資股份有限公司	台北市忠孝東路4段212號12樓	對各種生產事業及服務業之投資	760,774	760,770	76,400,000	80	479,931	(18,519)	(14,819)	註一
	聚利創業投資股份有限公司	台北市忠孝東路4段212號9樓	從事以投資高科技事業為主之創業投資事業	511,000	511,000	49,000,000	70	486,221	(28,683)	(20,078)	註一
	昌隆貿易股份有限公司	台北市忠孝東路4段212號6樓	從事進出口貿易業務	16,573	16,573	1,718,918	63.7	18,573	73	46	註一
	順昶塑膠股份有限公司	台北市忠孝東路4段212號6樓	主要從事於伸縮膜、壓花膜及工業用多層包裝膜之產銷	171,210	171,210	20,049,788	40.8	461,092	11,717	4,775	註一
	越孝電子材料股份有限公司	台北市忠孝東路4段212號11樓	產銷錳鋅軟性鐵氧磁粉	268,362	193,992	28,571,825	44.9	318,813	754	302	註一
	建榮開發投資股份有限公司	台北市忠孝東路4段212號11樓	從事企業投資及提供企劃、諮詢等服務	19,148	27,354	1,914,777	22.8	29,945	(18,407)	(4,193)	註一
吉邦光電股份有限公司	新竹科學工業園區工業東四路24之2號6樓	DVD 讀寫頭	10,000	10,000	1,000,000	3.3	2,887	(77,197)	(2,660)	註二	

(接次頁)

(承前頁)

投資公司名稱	被投資公司名稱	所 在 地 區	主 要 營 業 項 目	原 始 投 資 金 額		期 末 持 有		帳 面 金 額	被 投 資 公 司 本 期 損 益	本 期 認 列 之 投 資 損 益	備 註
				本 期 期 末	上 期 期 末	股 數	比 率 %				
	中華電訊科技股份 有限公司	新竹科學工業園區 工業東四路 24 之 2 號 4 樓	區域網路、介面系統	\$ 129,802	\$ 129,802	10,004,611	13.3	\$ -	(\$ 279,633)	(\$ 12,595)	註一
	順昱科技股份有限 公司	台北市忠孝東路 4 段 212 號 9 樓	網路儲存設備生產銷售	13,000	13,000	1,300,000	8.1	6,837	1,096	89	註一
	台聚管理顧問股份 有限公司	台北市忠孝東路 4 段 212 號 10 樓	提供經營管理服務	1,000	1,000	100,000	100	822	120	120	註一
	Unic Insurance Ltd.	P.O. Box 384 The Albang South Esplanade St. Peter Port, Guernsey U.K.	保險經紀再保	14,034	-	65,900	20	18,239	21,164	4,233	註一
臺聯國際投資股份 有限公司	亞洲聚合股份有限 公司	台北市敦化南路一 段 3 號 10 樓	從事低密度聚乙烯、中 密度聚乙烯及乙烯醋 酸乙酯共聚合樹脂 之製造及銷售，並於 八十二年十一月至八 十六年底開始進口及 銷售線型低密度聚乙 烯及高密度聚乙烯。	476,243	497,217	17,986,600	8	438,406	228,265	14,269	註三
	華夏海灣塑膠股份 有限公司	台北市敦化南路一 段 3 號 3 樓	從事生產與銷售塑膠 布、塑膠皮、塑膠管、 塑膠粒、塑膠粉、異 型押出建材、矽氧品 及其他有關產品為主 要業務。	362,327	371,303	20,778,521	5	255,274	(219,102)	(15,152)	註三
	台達化學工業股份 有限公司	台北市敦化南路一 段 3 號 3 樓之 1	從事製造及銷售聚苯乙 烯(PS)、丙烯腈、丁 二烯、苯乙烯共聚體 (ABS)樹脂、丙烯腈 苯乙烯共聚合(SAN) 樹脂、玻璃棉絕緣製 品、塑膠原料及其加 工品之業務。	379,092	379,092	19,662,842	8	385,138	23,865	(1,641)	註三
聯聚國際投資股份 有限公司	台達化學工業股份 有限公司	台北市敦化南路一 段 3 號 3 樓之 1	從事製造及銷售聚苯乙 烯(PS)、丙烯腈、 丁二烯、苯乙烯共聚 體(ABS)樹脂、丙 烯腈苯乙烯共聚合 (SAN)樹脂、玻璃 棉絕緣製品、塑膠原 料及其加工品之業務	1,938,758	1,938,758	100,490,637	38	1,957,810	23,865	(8,436)	註三

(接次頁)

(承前頁)

投資公司名稱	被投資公司名稱	所在地區	主要營業項目	原始投資金額		期末持有		帳面金額	被投資公司本期認列之		備註
				本期期末	上期期末	股數	比率%		本期損益	投資損益	
	亞洲聚合股份有限公司	台北市敦化南路一段3號10樓	從事低密度聚乙烯、中密度聚乙烯及乙烯醋酸乙酯共聚合樹脂之製造及銷售，並於八十二年十一月至八十六年底開始進口及銷售線型低密度聚乙烯及高密度聚乙烯	\$ 2,043,115	\$ 2,043,115	74,175,513	33	\$ 1,863,087	\$ 228,265	\$ 52,567	註三
	華夏海灣塑膠股份有限公司	台北市敦化南路一段3號3樓	從事生產與銷售塑膠布、塑膠皮、塑膠管、塑膠粒、塑膠粉、異型押出建材、氟氯品及其他有關產品為主要業務	1,991,933	1,991,933	107,720,625	25	1,423,227	(219,102)	(85,894)	註三
台聚投資股份有限公司	聚利管理顧問股份有限公司	台北市忠孝東路四段212號9樓	企業經營管理顧問業	3,680	3,680	368,000	46.00	7,183	6,512	2,654	註一
	越峯電子材料股份有限公司	台北市忠孝東路四段212號11樓	產銷錳鋅軟性鐵氧磁粉	47,587	47,587	3,351,681	5.27	45,059	754	(4,448)	註一
	中華電訊科技股份有限公司	新竹科學工業園區工業東九路28號2樓	區域網路、介面系統	98,531	98,531	4,595,827	6.13	-	(279,633)	(28,550)	註一及三
聚利創業投資股份有限公司	中華電訊科技股份有限公司	新竹市科學工業園區工業東四路24之2號4樓	區域網路、介面系統	100,573	100,573	7,528,822	10.04	-	(279,633)	(10,251)	註一及三
	順昱科技股份有限公司	台北市忠孝東路四段212號9樓	網路儲存設備生產銷售	50,984	50,984	5,098,400	31.87	29,614	1,096	349	註一
	吉邦光電股份有限公司	新竹市科學工業園區工業東四路24之2號6樓	DVD 讀寫頭	57,000	57,000	5,700,000	19.00	36,241	(77,197)	(14,624)	註二
越峯電子材料股份有限公司	Acme Electronics (Cayman) Corp.	Ugland House P.O. Box 309 George Town, Grand Cayman, Cayman Islands	企業投資	USD3,710,320	USD3,710,320	7,634,000	26.52	99,598	(61,808)	(16,393)	註一
	Golden Amber Enterprises Limited	CITCO Building, Wickhams Cay Road Town Tortola British Virgin Islands	企業投資	USD 50,000	USD 50,000	50,000	100	18	(1,633)	(1,633)	註一

(接次頁)

(承前頁)

投資公司名稱	被投資公司名稱	所 在 地 區	主 要 營 業 項 目	原 始 投 資 金 額		期 末 持 有		被 投 資 公 司 本 期 損 益	本 期 認 列 之 投 資 損 益	備 註	
				本 期 期 末	上 期 期 末	股 數	比 率 %				帳 面 金 額
順昶塑膠股份有限公司	順昶塑膠(新加坡)私人有限公司	16 Pandan Road Singapore 60926	生產及銷售塑膠製品	\$ 276,083	\$ 276,083	14,310,000	100	\$ 367,206	(\$ 416)	(\$ 416)	
	南通嘉宏塑膠有限公司	中國江蘇省南通經濟開發區振興路8號	生產及銷售背心袋、垃圾袋、尿片膜	108,774	108,774	-	95.5	107,978	8,591	8,203	
	Forever Young Company Ltd.	Skelton Building Main Street P.O. Box 3136 Road Town, Tortola British Virgin Islands	進出口及代理業務	1,297	1,297	50,000	100	63,157	7,994	7,994	
	Phoenix International Enterprise Ltd.	Ugland House, P.O.Box 309 George Town, Grand Cayman, Cayman Islands	各項投資、財務及商業貿易業務	48,290	48,290	1,485,000	50	25,077	(6,776)	(3,388)	
	Swanson International Ltd.	Ugland House, P.O.Box 309 George Town, Grand Cayman, Cayman Islands, British West Indies	進出口及代理業務	15,492	15,492	450,000	100	6,723	(8,441)	(8,441)	
	Curtana Company Ltd.	Suite 9B, Kin. Fu Commercial Builing 300-306 Lockhart Road, Wanchai Hong Kong	投 資	4,850	4,850	1,600,000	100	3,541	353	353	
	美國順昶國際貿易公司	C/O 330 North Brand BLUD, Suite 670 Glendale CA 91203, U.S.A	進出口業務	2,620	2,620	-	100	-	-	-	
昌隆貿易股份有限公司	Forum Pacific Trading Ltd.	Birth Virgin Island	國內外進出口貿易	USD 220,000	USD 220,000	220,000	100.00	7,323	5,896	5,896	註一
Swanlake Traders Ltd.	ACME Components (Malaysia) Sdn. Bhd.	Plot 15, Jalan Industri 6, Kawasan Perindustrian JelapangII, Jelapang, 30020 Ipoh Malaysia	對各種生產事業之投資業務	USD1,990,866	USD1,990,866	13,274,955	51.17	USD 3,416,191.80	USD 1,302,889	USD 666,688	

(接次頁)

(承前頁)

投資公司名稱	被投資公司名稱	所在地區	主要營業項目	原始投資金額		期末		持有	被投資公司	本期認列之	備註
				本期期末	上期期末	股數	比率 %				
	Stargaze International Ltd.	Citco Building, Wickhams Cay, P. O. Box 662. Road Town, Tortola, British Virgin Islands	投資貿易、製造、買賣及其他法令許可之業務，不動產買賣、保險、銀行、信託業務除外	USD5,957,500	USD5,957,500	5,957,500	31.86	USD 5,728,385	(USD 74,677.94)	(USD 23,792)	
	World Union Trading Co., Ltd.	英屬維京群島	貿易業務	USD 340,605	USD 65,250	340,605	13.05	USD 284,519	(USD 51,012.30)	(USD 6,657)	
	Acme Electronics (Cayman) Corp.	Ugland House P.O. Box 309 George Town, Grand Cayman, Cayman Islands	企業投資	USD4,834,560	USD4,834,560	10,072,000	34.99	USD 3,781,667	(USD 1,788,148.65)	(USD 625,674)	

註一：係依當年度經會計師查核之財務報表認列投資損益。

註二：係遞延一年認列投資損益。

註三：含溢價攤銷。

台灣聚合化學品股份有限公司及其轉投資公司
亞洲聚合股份有限公司
被投資公司具有重大影響力者之相關資訊
民國九十一年十二月三十一日

附表八之一

單位：除特別註明外，金額為新台幣仟元

投資公司名稱	被投資公司名稱	所在地區	主要營業項目	原始投資金額		期末持	有被投資公司	本期認列之	備註		
				本期期末	上期期末					股數	比率(%)
亞洲聚合股份有限公司	華夏海灣塑膠股份有限公司	台北市	產銷塑膠布、塑膠皮、塑膠管、塑膠粒、塑膠粉、異型押出建材、滅菌品及其他相關產品	\$ 277,444	\$ 308,497	38,471,895	9.06	\$ 214,830	(\$ 219,102)	(\$ 11,011)(註一)	按權益法評價之被投資公司
	亞聚維京控股有限公司	英屬維京群島	轉投資業務	432,461 (美金12,444,912元)	412,539 (美金11,871,625元)	12,444,912	100.00	430,229	(5,927)	(5,927)	子公司
	華運倉儲實業股份有限公司	台北市	石化原料儲運作業	10,000	10,000	6,613,425	25.00	101,598	62,726	15,600	按權益法評價之被投資公司
	聚利創業投資股份有限公司	台北市	投資高科技事業	64,115	64,115	5,828,667	8.33	58,338	(28,683)	(2,769)(註一)	按權益法評價之被投資公司
	越峰電子材料股份有限公司	台北市	產銷錳鋅、軟性鐵氧、磁粉、磁芯	54,242	54,242	2,729,988	4.29	46,704	754	(6,320)(註一)	按權益法評價之被投資公司
	順昶塑膠股份有限公司	台北市	產銷伸縮膜及工業用多層包裝膜	75,242	75,242	3,927,834	7.98	90,440	11,717	1,648(註一)	按權益法評價之被投資公司
	Unic Insurance Ltd.	英屬關樹島	產物保險業務	2,290 (美金 65,900元)	2,290 (美金 65,900元)	65,900	20.00	18,239	23,211	4,642	按權益法評價之被投資公司
	順昱科技股份有限公司	新店市	設計及產銷資訊家電產品	16,000	16,000	1,600,000	10.00	9,292	1,096	110	按權益法評價之被投資公司
亞聚維京控股有限公司	Stargaze International Co., Ltd.	英屬維京群島	轉投資業務	86,684 (美金 2,494,500元)	86,684 (美金 2,494,500元)	2,494,500	13.34	84,490	(2,582)	-	亞聚維京控股有限公司按權益法評價之被投資公司
	World Union Trading Co., Ltd.	英屬維京群島	貿易業務	24,643 (美金 709,137元)	4,721 (美金 135,850元)	709,137	27.17	20,585	(1,763)	-	亞聚維京控股有限公司按權益法評價之被投資公司
	ACME Electronics (Cayman) Corp.	英屬開曼群島	轉投資業務	98,526 (美金 2,835,275元)	98,526 (美金 2,835,275元)	5,906,822	20.52	77,064	(61,815)	-	亞聚維京控股有限公司按權益法評價之被投資公司

註一：係包含當期按權益法認列之投資損益及長期股權投資成本與股權淨值間差額之攤銷數。

台灣聚化學品股份有限公司及其轉投資公司
 華夏海灣塑膠股份有限公司
 被投資公司具有重大影響力者之相關資訊
 民國九十一年十二月三十一日

附表八之二

單位：除另予註明者外，其餘皆為新台幣仟元

投資公司名稱	被投資公司名稱	所 在 地 區	主要營業項目	原 始 投 資 金 額		期 末 持 有		帳 面 金 額	被 投 資 公 司 本 期 利 益 (損 失)	本 期 認 列 之 投 資 利 益 (損 失)	備 註
				本 期 期 末	上 期 期 末	股 數 (仟 股)	比 率 %				
華夏海灣塑膠股份有限公司	台灣氯乙烯工業股份有限公司	台北市敦化南路一段3號10樓	產銷氯乙烯單體	\$ 3,157,996	\$ 3,157,996	183,202	87.22	\$1,235,308 (註四)	(\$ 181,148)(註二)	(\$ 158,002)(註四)	子公司
	CGPC (BVI) Holding Co., Ltd.	Citco Building, Wickhams Cay, P.O. Box 662, Road Town, Tortola, British Virgin Islands	轉投資控股公司	861,300	854,267	27,173	100.00	571,723 (註一)	(10,943)(註二)	(10,943)(註二)	子公司
	華運倉儲實業股份有限公司	台北市敦化南路一段3號3樓	石化原料儲運操作	10,000	10,000	6,613	25.00	101,598 (註二)	62,726 (註二)	15,600 (註二)	按權益法評價之被投資公司
	CGPC America Corporation	14104 Arbor place Cerritos, CA	銷售 PVC 二、三次加工品	574,279	408,031	0.1	100.00	97,467 (註一)	(29,325)(註二)	(29,325)(註二)	子公司
	Krystal Star International Corporation	Citco Building, Wickhams Cay, P.O. Box 662, Road Town, Tortola, British Virgin Islands	銷售 PVC 二、三次加工品	94,234	94,234	3,050	100.00	94,414 (註四)	(29,262)(註二)	(28,934)(註四)	子公司
	Unic Insurance Ltd.	P.O. Box 384 The Albang South Esplanade St. Peter Port, Guernsey U.K.	保險經紀及再保	3,683	5,525	132	40.00	36,478 (註一)	23,211 (註二)	9,693 (註二)	按權益法評價之被投資公司
	越峰電子材料股份有限公司	台北市忠孝東路四段212號11樓	產銷錳鋅、軟性鐵氧、磁粉、磁心	36,983	36,983	1,861	2.93	31,653 (註三)	754 (註二)	(4,372)(註三)	按權益法評價之被投資公司
	China General (Europe) Ltd.	Enterprise House, 15, Whitworth Street West, Menchester M1 5WG, U.K.	銷售 PVC 二、三次加工品	45	45	1	100.00	31,106 (註一)	2,808 (註二)	2,808 (註二)	子公司
	順昱科技股份有限公司	台北縣新店市中正路499號7樓	設計及產銷資訊家電(IA)產品	8,000	8,000	800	5.00	4,646 (註二)	1,096 (註二)	55 (註二)	按權益法評價之被投資公司
	China General Plastics (Hong Kong) Co., Ltd.	Rm, 1110B, Tower 2, China H.K. City, 33 Canton Rd., Tsim Sha Tsui, Kln, Hong Kong	銷售 PVC 二次加工品	3	3	1	100.00	544 (註一)	537 (註二)	537 (註二)	子公司
CGPC (BVI) Holding Co., Ltd.	華夏塑膠(中山)有限公司	廣東省中山市中山火炬高技術產業開發區沿江東二路	從事 PVC 膠布及三次加工製造及銷售	美金 20,000 仟元	美金 20,000 仟元	-	100.00	419,051 (註一)	23,788 (註二)	-	孫公司
	Regal Trade Holdings Corp.	Cito Building, Wickhams Cay, P.O. Box 662, Road Town, Tortola, British Virgin Islands	轉投資控股公司	美金 1,800 仟元	美金 1,800 仟元	1,800	100.00	31,958 (註一)	(16,514)(註二)	-	孫公司
	World Star Investment Ltd.	Citco Building, Wickhams Cay, P.O. Box 662, Road Town, Tortola, British Virgin Islands	轉投資控股公司	美金 2,100 仟元	美金 2,100 仟元	2,100	100.00	10,601 (註一)	(20,414)(註二)	-	孫公司

(接 次 頁)

(承前頁)

投資公司名稱	被投資公司名稱	所 在 地 區	主 要 營 業 項 目	原 始 投 資 金 額		期 末 持 有		帳 面 金 額	被 投 資 公 司 本 期 利 益 (損 失)	本 期 認 列 之 投 資 利 益 (損 失)	備 註
				本 期 期 末	上 期 期 末	股 數 (仟 股)	比 率 %				
CGPC (BVI) Holding Co., Ltd.	Stargaze International Co., Ltd.	Cito Building, Wickhams Cay, P.O. Box 662, Road town, Tortola, British Virgin Islands	轉投資控股公司	美金 898 仟元	美金 898 仟元	898	4.80	\$ 30,415 (註一)	(\$ 2,582)(註二)	\$ -	子公司按權益法評價之被投資公司
	World Union Trading Co., Ltd.	英屬維京群島	轉投資業務	美金 255 仟元	美金 49 仟元	255	9.78	7,410 (註一)	(1,763)(註二)	-	子公司按權益法評價之被投資公司
World Star Investment Ltd.	華夏塑膠(三河)有限公司	河北省三河市燕郊經濟技術開發區	從事製造 PVC 管及開拓大陸北方之 PVC 建材市場	美金 2,100 仟元	美金 2,100 仟元	-	100.00	23,538 (註一)	(16,018)(註二)	-	曾孫公司
Regal Trade Holdings Corp.	北京華夏海灣塑膠製品有限公司	北京市海澱區德外西三旗東、北京市西三旗高新建材城	從事 PVC 管件之製造及銷售	美金 1,800 仟元	美金 1,800 仟元	-	75.00	38,440 (註一)	(17,783)(註二)	-	曾孫公司

註一：係按九十一年十二月三十一日被投資公司經會計師查核之財務報表計算並調整備抵換算調整數。

註二：係按九十一年十二月三十一日被投資公司經會計師查核之財務報表計算。

註三：係按九十一年十二月三十一日被投資公司經會計師查核之財務報表計算，並調整投資成本與股權淨值差異之攤銷數。

註四：係按九十一年十二月三十一日被投資公司經會計師查核之財務報表計算，並調整未實現銷貨毛利。

台灣聚化學品股份有限公司及其轉投資公司
台達化學工業股份有限公司
被投資公司具有重大影響力者之相關資訊
民國九十一年十二月三十一日

附表八之三

單位：新台幣仟元

投資公司名稱	被投資公司名稱	所 在 地 區	主 要 營 業 項 目	原 始 投 資 金 額		期 末 持 有		帳 面 金 額	被 投 資 公 司 本 期 損 益	本 期 認 列 之 投 資 損 益	備 註
				本 期 期 末	上 期 期 末	股 數	比 率 %				
台達化學工業股份有限公司	Unic Insurance Limited	英屬關樹島	保險經紀及再保	\$ 2,294 (USD66 仟元)	\$ 2,294 (USD66 仟元)	65,900	20.00	\$ 18,239 (USD 525 仟元)	\$ 23,210 (利益 USD671 仟元)	\$ 4,642 (利益 USD134 仟元)	
	華運倉儲實業(股)公司	台北市	石化原料倉儲	10,000	10,000	6,613,425	25.00	101,598	62,726	15,600	
	華夏海灣塑膠(股)公司	台北市	PVC 膠布等塑膠產品之製造及銷售	225,149	233,192	29,000,429	6.83	186,903	(219,102)	(9,366)	
	TAITA (BVI) Holding Co., Ltd.	英屬維京群島	轉投資控股公司	407,896 (USD11,738 仟元)	407,896 (USD11,738 仟元)	11,738,000	100.00	368,776 (USD10,612 仟元)	71,346 (利益 USD2,064 仟元)	71,346 (利益 USD2,064 仟元)	
	越峰電子材料(股)公司	台北市	產銷錳鋅軟性鐵氧磁粉	54,242	54,242	2,729,988	4.29	46,704	754	(6,320)	
	順昱科技(股)公司	台北縣新店市	設計及產銷資訊家電產品	8,000	8,000	800,000	5.00	4,646	1,096	55	
TAITA (BVI) Co., Ltd.	台達化工(中山)有限公司	廣東省中山市	產銷苯乙炔聚合衍生物	278,000 (USD8,000 仟元)	278,000 (USD8,000 仟元)	-	100.00	255,304 (USD7,347 仟元)	92,835 (利益 USD2,685 仟元)	92,835 (利益 USD2,685 仟元)	
	ACME Electronics (Cayman) Corp.	英屬開曼群島	轉投資控股公司	31,935 (USD919 仟元)	31,935 (USD919 仟元)	1,914,583	6.65	24,974 (USD 719 仟元)	(61,815) (損失 USD1,788 仟元)	(4,111) (損失 USD119 仟元)	

台灣聚合化學品股份有限公司及其轉投資公司
Swanlake Traders Ltd.
大陸投資資訊
民國九十一年一月一日至十二月三十一日

附表九

單位：除特別註明外，金額為新台幣仟元

大陸被投資公司名稱	主要營業項目	實收資本額	投資方式	本期期初	本期匯出或收回投資金額		本期期末	本公司直接或間接投資之持股比例	本期認列投資損益(註二)	期末投資帳面價值	截至本期止已匯回投資收益
				自台灣匯出累積投資金額	匯出	匯回	自台灣匯出累積投資金額				
越峯電子(昆山)有限公司	錳鋅軟性鐵氧磁鐵心製造及銷售	USD11,725,000	(註一)	\$ 168,001 (USD4,834,560)	\$ -	\$ -	\$ 168,001 (USD4,834,560)	34.99%	(\$ 21,629) (USD 625,674)	\$ 131,413 (USD3,781,667)	\$ -

本期期末累計自台灣匯出赴大陸地區投資金額	經濟部核准投資金額	依經濟部投審會規定赴大陸地區投資限額
\$ 168,001 (USD 4,834,560)	\$ 168,001 (USD 4,834,560)	\$3,197,840

註一：係經由第三地區匯款投資大陸公司。

註二：係依該公司九十一年十二月三十一日經會計師查核之財務報表計算。

台灣聚合化學品股份有限公司及其轉投資公司
 順昶塑膠股份有限公司
 大陸投資資訊
 民國九十一年一月一日至十二月三十一日

附表九之一

單位：除特別註明者外，
金額為新台幣仟元

大陸被投資公司名稱	主要營業項目	實收資本額	投資方式	本期期初	本期匯出或收回		本期期末	本公司直接或 間接投資之持 股比例	本期認列 投資損益	期末投資 帳面價值	截至本期止已 匯回投資收益
				自台灣匯出累積 投資金額	匯出	匯入	自台灣匯出累積 投資金額				
南通嘉宏塑膠有限公司	生產銷售背心袋、 垃圾袋及其他塑 膠製品。	\$ 113,369 (USD 4,000,000)	委託香港 CURTANA 有限公司 間接投資南通嘉宏有限公司 (95.5%)。 透過持股之香港 CURTANA 有 限公司投資南通嘉宏有限公司 (4.5%)。 經濟部核准日期 81.03.10 文 號：經投審(81)秘字第 02158 號、83.08.13 文號：經投審(83) 秘字第 06959 號及 88.07.26 文 號：經(88)投審二字第 887722701 號。	\$ 113,369	\$ -	\$ -	\$ 113,369	100%	\$ 8,203 (註二)	\$ 107,978	\$ -
順昶塑膠(昆山)有限 公司	生產、銷售、開發 多功能膜、光解 膜等。	USD\$3,000,000	透過英屬蓋曼群島 Swanson International Ltd. 間接投資順 昶塑膠(昆山)有限公司。 經濟部核准日期 90.06.04 文 號：經(90)投審二字第 90013644 號。	(註一)	-	-	(註一)	100%	(損失7,303)	96,909	-

本期期末累計自台灣匯出 赴大陸地區投資金額	經濟部投審會 核准投資金額	依經濟部投審會規定 赴大陸地區投資限額
\$113,369	USD6,800,000	\$457,492

註一：係 Swanson International Ltd. 向順昶塑膠(新加坡)私人有限公司借貸美金 3,000,000 元進行投資。
 註二：係依經會計師查核簽證之財務報表計算。

台灣聚合化學品股份有限公司及其轉投資公司
越峯電子材料股份有限公司
大陸投資資訊
民國九十一年一月一日至十二月三十一日

附表九之二

單位：除特別註明者外，
金額為新台幣仟元

大陸被投資公司名稱	主要營業項目	實收資本額	投資方式 (註一)	本期期初	本期匯出或收回		本期期末	本公司直接或 間接投資之 持股比例	本期認列 投資損益 (註二)	期末投資 帳面價值	截至本期止已 匯回投資收益
				自台灣匯出 累積投資金額	匯出	匯回	自台灣匯出 累積投資金額				
越峯電子(昆山)有限公司	錳鋅軟性鐵氧磁鐵 心製造及銷售	美金 11,725 仟元		\$ 120,493 (美金 3,710 仟元)	\$ -	\$ -	\$ 120,493 (美金 3,710 仟元)	26.52%	(\$ 16,393) (美金 474 仟元)	\$ 99,598	\$ -

本期期末累計自台灣匯出 赴大陸地區投資金額	經濟部投審會 核准投資金額	依經濟部投審會規定 赴大陸地區投資限額
\$120,493 (美金 3,710 仟元)	美金 3,850 仟元	\$283,894

註一：投資方式(二)係透過第三地區投資設立公司再投資大陸公司。

註二：投資損益認列基礎係經台灣母公司簽證會計師查核簽證之財務報表。

台灣聚合化學品股份有限公司及其轉投資公司
台達化學工業股份有限公司
大陸投資資訊
民國九十一年一月一日至六月三十日

附表九之三

單位：除特別註明者外，
金額為新台幣仟元

大陸被投資公司名稱	主要營業項目	實收資本額	投資方式	本期期初	本期匯出或收回		本期期末	本公司直接或 間接投資之 持股比例	本期認列投資損益	期末投資 帳面價值	截至本期止已 匯回投資收益
				自台灣匯出 累積投資金額	匯出	匯回	自台灣匯出 累積投資金額				
台達化工(中山)有限公司	從事苯乙烯聚合行 生物之製造及銷 售	\$ 278,000 (USD 8,000 仟元)	透過第三地區投資 設立公司再投資 大陸公司	\$ 278,000 (USD 8,000 仟元)	\$ -	\$ -	\$ 278,000 (USD 8,000 仟元)	100%	\$ 92,835 (註一) (利益 USD 2,685 仟元)	\$ 255,304 (USD 7,347 仟元)	-
越峰電子(昆山)有限公司	錳鋅、軟性鐵氧、 磁鐵心之製造及 銷售	407,444 (USD 11,725 仟元)	透過轉投資第三地 區現有公司再投 資	31,935 (USD 919 仟元)	-	-	31,935 (USD 919 仟元)	6.65%	(4,111) (註一) (損失 USD 119 仟元)	24,974 (USD 719 仟元)	-

本期期末累計自台灣匯出 赴大陸地區投資金額	經濟部投審會 核准投資金額	依經濟部投審會規定 赴大陸地區投資限額
\$309,935 (USD 8,919 仟元)	\$309,935 (USD 8,919 仟元)	\$1,475,672 (註二)

註一：係依據台灣母公司簽證會計師查核簽證之財務報表計算。

註二：係按九十一年十二月三十一日淨值之百分之四十計算。

台灣聚合化學品股份有限公司及其轉投資公司
 華夏海灣塑膠股份有限公司
 大陸投資資訊
 民國九十一年一月一日至十二月三十一日

附表九之四

單位：除特別註明者外，
金額為新台幣仟元

大陸被投資公司名稱	主要營業項目	實收資本額 (註四)	投資方式	本期期初自台灣匯出累積投資金額 (註四)	本期匯出或收回投資金額		本期期末自台灣匯出累積投資金額 (註四)	本公司直接或間接投資之持股比例	本期認列投資損益 (註三)	期末投資帳面價值 (註四)	截至本期止已匯回投資收益
					匯出	收回					
華夏塑膠(中山)有限公司	從事PVC膠布及三次加工製造及銷售。	\$ 695,000 (美金20,000仟元)	透過英屬維京群島CGPC (BVI) Holding Co., Ltd. [CGPC (BVI)] 間接投資。	\$ 695,000 (美金20,000仟元)	\$ -	\$ -	\$ 695,000 (美金20,000仟元)	100.00%	\$ 23,788 美金 688 仟元 (註一)	\$ 419,051 (美金12,059 仟元) (註二)	\$ -
華夏塑膠(三河)有限公司	從事PVC管之製造、銷售。	72,975 (美金 2,100 仟元)	透過英屬維京群島CGPC (BVI) Holding Co., Ltd. [CGPC (BVI)] 轉投資 World Star Investment Ltd.之間接投資。	72,975 (美金 2,100 仟元)	-	-	72,975 (美金 2,100 仟元)	100.00%	(16,018) (美金 463 仟元) (註一)	23,538 (美金 677 仟元) (註二)	-
聯聚(中山)工業有限公司	從事PVC粉之製造及銷售。	625,500 (美金18,000 仟元)	透過英屬維京群島CGPC (BVI) Holding Co., Ltd. [CGPC (BVI)] 轉投資 Stargaze International Co., Ltd.之間接投資。	31,206 (美金 898 仟元)	-	-	31,206 (美金 898 仟元)	4.99%	(85,985) (美金 2,487 仟元) (註一)	31,118 (美金 895 仟元) (註二)	-
北京華夏海灣塑膠製品有限公司	從事PVC管件之製造及銷售。	83,400 (美金 2,400 仟元)	透過英屬維京群島CGPC (BVI) Holding Co., Ltd. [CGPC (BVI)] 轉投資 Regal Trade Holdings Corp.之間接投資。	62,550 (美金 1,800 仟元)	-	-	62,550 (美金 1,800 仟元)	75.00%	(13,337) (美金 386 仟元) (註一)	38,440 (美金 1,106 仟元) (註二)	-

本期期末累計自台灣匯出赴大陸地區投資金額(註四)	經濟部投審會核准投資金額(註四)	依經濟部投審會規定赴大陸地區投資限額(註五)
\$861,731 (美金24,798 仟元)	\$1,091,150 (美金31,400 仟元)	\$1,604,516

- 註一：係按九十一年十二月三十一日被投資公司經會計師查核之財務報表計算。
 註二：係按九十一年十二月三十一日被投資公司經會計師查核之財務報表計算並調整備抵換算調整數。
 註三：係按九十一年一月一日至十二月三十一日平均匯率換算。
 註四：係按九十一年十二月三十一日之平均匯率換算。
 註五：按本公司九十一年十二月三十一日淨值百分之四十計算。

台灣聚合化學品股份有限公司及其轉投資公司
亞洲聚合股份有限公司
大陸投資資訊
民國九十一年一月一日至十二月三十一日

附表九之五

單位：除特別註明者外，
金額為新台幣仟元

大陸被投資公司名稱	主要營業項目	實收資本額	投資方式	本期期初自 台灣匯出累 積投資金額	本期匯出或收回投資金額		本期期末自 台灣匯出累 積投資金額	本公司直接或 間接投資之持 股比例	本期認列 投資(損)益	期末投資 帳面價值	截至本期止已 匯回投資收益
					匯出	收回					
聯聚(中山)工業有限公司	聚氯乙烯樹脂之 製造及銷售	\$625,500 (美金 18,000,000元)	透過轉投資第 三地區現有 公司再投資	\$86,684 (美金 2,494,500元)	-	-	\$86,684 (美金 2,494,500元)	13.86%	(\$ 239)	\$ 86,453	-
越峰電子(昆山)有限公司	錳鋅鐵氧磁鐵芯 之製造及銷售	407,444 (美金 11,725,000元)	透過轉投資第 三地區現有 公司再投資	98,526 (美金 2,835,275元)	-	-	98,526 (美金 2,835,275元)	20.52%	(10,663)	67,706	-

本期期末累計自台灣匯出 赴大陸地區投資金額	經濟部投審會 核准投資金額	依經濟部投審會規定 赴大陸地區投資限額
\$185,210 (美金 5,329,775元)	\$503,875 (美金 14,500,000元)	\$1,474,808 (註)

註：係按九十一年十二月三十一日之淨值百分之四十計算。

五、最近年度經會計師查核簽證之母子公司合併財務報表：

台灣聚合化學品股份有限公司及子公司
會計師查核報告

台灣聚合化學品股份有限公司及子公司民國九十一年及九十年十二月三十一日之合併資產負債表，暨民國九十一年及九十年一月一日至十二月三十一日之合併損益表、合併股東權益變動表及合併現金流量表，業經本會計師查核竣事。上開合併財務報表之編製係管理階層之責任，本會計師之責任則為根據查核結果對上開合併財務報表表示意見。

本會計師係依照會計師查核簽證財務報表規則及一般公認審計準則規劃並執行查核工作，以合理確信合併財務報表有無重大不實表達。此項查核工作包括以抽查方式獲取合併財務報表所列金額及所揭露事項之查核證據、評估管理階層編製合併財務報表所採用之會計原則及所作之重大會計估計，暨評估合併財務報表整體之表達。本會計師相信此項查核工作可對所表示之意見提供合理之依據。

據本會計師之意見，第一段所述合併財務報表，在所有重大方面係依照證券發行人財務報告編製準則及一般公認會計原則編製，足以允當表達台灣聚合化學品股份有限公司及子公司民國九十一年及九十年十二月三十一日之財務狀況，暨民國九十一年度及九十年度之經營成果及現金流量。

此 致

台灣聚合化學品股份有限公司 公鑒

勤業會計師事務所
會計師 韋 亮 發

會計師 王 小 蕙

台北市會計師公會會員證第 1837 號
財政部證券暨期貨管理委員會核准文號
(90)台財證(六)第 102461 號

台北市會計師公會會員證第 876 號
財政部證券暨期貨管理委員會核准文號
(76)台財證(一)第 13609 號

中 華 民 國 九 十 二 年 三 月 十 日

台灣聚合化學品股份有限公司及子公司
合併資產負債表
民國九十一年及九十年十二月三十一日

單位：新台幣仟元，惟每股面額以元為單位

資 產	九 十 一 年 底		九 十 年 底		負 債 及 股 東 權 益	九 十 一 年 底		九 十 年 底	
	金 額	%	金 額	%		金 額	%	金 額	%
流動資產					流動負債				
1100 現金 (附註二及三)	\$ 839,688	4	\$ 553,572	3	2100 短期借款 (附註九及十六)	\$ 1,167,633	6	\$ 1,118,500	6
1110 短期投資 (附註二及四)	1,596,980	9	364,145	2	2140 應付票據及帳款 (附註六及十六)	517,920	3	475,859	3
1120 應收票據 - 減備抵呆帳九十年九十一年底 11,000 仟元及九十年九十一年底 12,000 仟元後之淨額 (附註二)	271,950	1	173,077	1	2150 應付關係公司款項 (附註十五)	206,037	1	103,638	1
1140 應收帳款 - 減備抵呆帳九十年九十一年底 7,588 仟元及九十年九十一年底 11,588 仟元後之淨額 (附註二)	221,988	1	209,475	1	2160 應付所得稅 (附註二及十二)	444	-	7,074	-
1150 應收關係公司款項 (附註十五)	137,586	1	118,854	-	2178 應付費用 (附註十五)	245,433	1	247,116	1
1160 應收利息	2,676	-	9,837	-	2271 一年內到期之長期負債 (附註十及十六)	1,687,982	9	546,590	3
1210 存貨 (附註二及五)	620,814	3	714,123	4	2280 其他流動負債 (附註二、六及十九)	187,162	1	205,566	1
1280 質押之信託資金及銀行定期存款 (附註十六)	590,000	3	1,789,206	10	21XX 流動負債合計	4,012,611	21	2,704,343	15
1280 其他流動資產 (附註二、十二及十五)	120,351	1	144,709	1	長期借款				
11XX 流動資產合計	4,402,033	23	4,076,998	22	2410 應付有擔保公司債 (附註十及十六)	2,000,000	11	3,000,000	16
					2420 中長期借款 (附註十及十六)	2,217,000	12	2,302,017	12
1420 長期股權投資 (附註二、六、十及十六)	10,568,450	56	11,162,834	60	長期借款合計	4,217,000	23	5,302,017	28
固定資產 (附註二、七、十、十三、十五及十六)					25XX 土地增值稅準備 (附註七)	106,050	-	106,050	1
成 本					其他負債				
1501 土 地	326,340	2	326,340	2	2810 應計退休金負債 (附註二及十一)	494,613	3	453,828	2
1511 土地改良	74,165	-	74,165	-	2883 少數股權	926,162	5	949,386	5
1521 廠房建築及設備	507,620	3	504,078	3	2880 其 他	15,649	-	19,523	-
1531 機器及設備	3,226,382	17	3,161,671	17	28XX 其他負債合計	1,436,424	8	1,422,737	7
1551 交通及運輸設備	34,236	-	40,122	-	2XXX 負債合計	9,772,085	52	9,535,147	51
1561 生財器具	49,934	-	41,712	-	股東權益 (附註十三)				
1611 租賃資產	69,181	1	69,707	-	31XX 股本 - 每股面額 10 元，九十年九十一年底及九十年九十一年底額定及發行均為 771,403 仟股	7,714,032	41	7,714,032	41
1681 其他設備	29,867	-	29,983	-	資本公積				
1681 雜項設備	52,666	-	52,666	-	3230 固定資產重估增值 (附註二及七)	156,955	1	156,955	1
1681 修護零件	35,220	-	35,817	-	3240 處分固定資產利益	-	-	859	-
15X1 成本合計	4,405,611	23	4,336,261	22	3260 長期股權投資	140,098	1	312,958	2
15X8 重估增值	466,375	2	471,432	3	其他	2,428	-	-	-
15XY 成本及重估增值合計	4,871,986	25	4,807,693	25	32XX 資本公積合計	299,481	2	470,772	3
15X9 減：累積折舊	3,265,495	17	3,141,869	17	保留盈餘				
	1,606,491	8	1,665,824	8	3310 法定公積	1,064,901	6	1,292,199	6
1670 預付工程及設備款	94,759	1	139,497	1	3320 特別盈餘公積	175,143	1	175,143	1
15XX 固定資產淨額	1,701,250	9	1,805,321	9	3350 未分配盈餘 (累積虧損)	185,427	1	(227,298)	(1)
無形資產					33XX 保留盈餘合計	1,425,471	8	1,240,044	6
1760 合併借項 (附註二)	7,658	-	12,140	-	3410 長期股權投資未實現跌價損失 (附註二及六)	(432,115)	(3)	(190,048)	(1)
1770 遞延退休金成本 (附註二及十一)	133,399	1	128,467	1	3420 累積換算調整數 (附註二及六)	127,475	1	126,693	1
17XX 無形資產合計	141,057	1	140,607	1	3431 未認列為退休金成本之淨損失 - 因長期投資按權益法計價產生	(141,545)	(1)	(152,701)	(1)
其他資產					3XXX 股東權益合計	8,992,799	48	9,208,792	49
1830 遞延費用 (附註二)	35,344	-	51,402	-	負債及股東權益總計	18,764,884	100	18,743,939	100
1860 遞延所得稅資產 (附註二及十二)	292,768	2	313,658	2					
1887 質押定期存款 (附註十及十六)	1,214,000	7	735,326	4					
1888 其他資產 (附註二、八、十五及十六)	409,982	2	457,793	2					
18XX 其他資產合計	1,952,094	11	1,558,179	8					
1XXX 資 產 總 計	18,764,884	100	18,743,939	100					

後附之附註係本合併財務報表之一部分。

負責人：

經理人：

主辦會計：

台灣聚合化學品股份有限公司及子公司
合併損益表
民國九十一年及九十年一月一日至十二月三十一日

單位：新台幣仟元，惟每股盈
餘（損失）以元為單位

	九十年		九十一年	
	金額	%	金額	%
4110 銷貨收入（附註十五）	\$5,886,175	101	\$5,811,170	101
4170 銷貨退回	(9,738)	-	(19,049)	-
4190 銷貨折讓	(26,756)	(1)	(49,415)	(1)
4000 銷貨收入 - 淨額	5,849,681	100	5,742,706	100
5000 銷貨成本（附註十五）	5,102,976	87	5,010,971	87
5920 已（未）實現銷貨毛利（附註二）	3,501	-	(6,462)	-
5910 銷貨毛利	750,206	13	725,273	13
營業費用（附註十五及十七）				
6100 行銷、實驗及運輸	321,988	6	305,553	5
6200 總務、管理及其他	253,148	4	269,526	5
6000 營業費用合計	575,136	10	575,079	10
6900 營業利益	175,070	3	150,194	3
營業外收入				
7110 利息收入	60,291	1	137,033	2
7120 賠償收益	-	-	6,599	-
7121 按權益法認列之投資收益 （附註二及六）	12,219	-	230,895	4
7122 股利收入（附註二及六）	61,878	1	23,313	-
7130 處分固定資產利益（附註二）	1,698	-	56,559	1
7142 出售長期投資利益 - 淨額 （附註二及六）	179,531	3	53,624	1
7160 兌換盈益 - 淨額（附註二）	-	-	37,114	1
7210 租金收入 - 淨額（附註十五）	42,114	1	16,990	-

（接次頁）

(承前頁)

	九 十 一 年 度			九 十 年 度		
	金	額	%	金	額	%
7240	短期投資未實現市價回升利					
	益 (附註二及四)	\$ 54,512	1	\$ 67,724	1	
7260	存貨跌價損失回升利益 (附					
	註二及五)	-	-	12,050	-	
7480	其他 (附註十五)	<u>33,002</u>	<u>1</u>	<u>44,900</u>	<u>1</u>	
7100	營業外收入合計	<u>445,245</u>	<u>8</u>	<u>686,801</u>	<u>11</u>	
	營業外支出					
7510	利息支出 - 減資本化金額後					
	之淨額 (附註七及十五)	297,023	5	421,825	7	
7520	按權益法認列之投資損失					
	(附註二及六)	140,292	2	554,686	10	
7522	投資損失 - 成本法 (附註二					
	及六)	2,199	-	-	-	
7530	處分固定資產損失 (附註二)	346	-	3,453	-	
7540	出售短期投資損失 - 淨額					
	(附註二)	75,906	2	77,917	1	
7560	兌換損失 - 淨額 (附註二及					
	十九)	17,978	-	-	-	
7570	未實現存貨跌價損失 (附註					
	二及五)	1,433	-	-	-	
7620	閒置資產費用 (附註八)	31,270	1	29,264	-	
7880	其他 (附註十五)	<u>46,723</u>	<u>1</u>	<u>43,428</u>	<u>1</u>	
7500	營業外支出合計	<u>613,170</u>	<u>11</u>	<u>1,130,573</u>	<u>19</u>	
7900	稅前利益 (損失)	7,145	-	(293,578)	(5)	
8110	所得稅費用 (附註二及十二)	(<u>20,145</u>)	-	(<u>19,763</u>)	-	
9600	合併損失	(13,000)	-	(313,341)	(5)	
9400	少數股權淨損	<u>30,156</u>	-	<u>80,657</u>	<u>1</u>	
9600	純益 (純損)	<u>\$ 17,156</u>	-	<u>(\$ 232,684)</u>	<u>(4)</u>	
		稅 前	稅 後	稅 前	稅 後	
9950	每股盈餘 (損失) (附註十四)					
	基本每股盈餘 (損失)	<u>\$ 0.01</u>	<u>\$ 0.02</u>	<u>(\$ 0.38)</u>	<u>(\$ 0.30)</u>	

後附之附註係本合併財務報表之一部分。

負責人：

經理人：

主辦會計：

台灣聚合化學品股份有限公司及子公司
合併股東權益變動表
民國九十一年及九十年一月一日至十二月三十一日

單位：新台幣仟元，惟每股面額以元為單位

	額定及發行股本 - 每股面額 10 元		資 本 公 積 (附 註 二 、 六 、 七 及 十 三)				保 留 盈 餘 (附 註 十 三)				長期股權投資未實現跌價損失 (附註二及六)	累 積 換 算 調 整 數 (附註二及六)	未認列退休金 成本之淨損失	股 東 權 益 合 計	
	股 數	金 額	固 定 資 產 重 估 增 值	處 分 固 定 資 產 淨 益	長 期 股 權 投 資	其 他 合 計	法 定 公 積	特 別 盈 餘 公 積	未 分 配 盈 餘 (累 積 虧 損)	合 計					
九十年一月一日餘額	771,403,164	\$ 7,714,032	\$ 156,955	\$ 859	\$ 348,432	\$ -	\$ 506,246	\$ 1,292,199	\$ 129,226	\$ 45,917	\$ 1,467,342	(\$ 186,142)	\$ 61,305	(\$ 113,493)	\$ 9,449,290
提列特別盈餘公積	-	-	-	-	-	-	-	-	45,917	(45,917)	-	-	-	-	-
九十年年度純損	-	-	-	-	-	-	-	-	-	(232,684)	(232,684)	-	-	-	(232,684)
依持股比例認列被投資公司之資本公積	-	-	-	-	(26,972)	-	(26,972)	-	-	-	-	-	-	-	(26,972)
依持股比例認列被投資公司以資本公積彌補虧損	-	-	-	-	(8,502)	-	(8,502)	-	-	8,502	8,502	-	-	-	-
香港分公司財務報表換算調整數	-	-	-	-	-	-	-	-	-	-	-	(2,806)	-	-	(2,806)
長期股權投資換算調整數	-	-	-	-	-	-	-	-	-	-	-	-	68,194	-	68,194
依持股比例認列被投資公司長期股權投資未實現跌價損失	-	-	-	-	-	-	-	-	-	-	-	(3,906)	-	-	(3,906)
依持股比例認列被投資公司調整期初未分配盈餘數額	-	-	-	-	-	-	-	-	-	(3,116)	(3,116)	-	-	-	(3,116)
依精算報告認列未認列退休金成本淨損失	-	-	-	-	-	-	-	-	-	-	-	-	-	(16)	(16)
依持股比例認列被投資公司之未認列退休金成本之淨損失	-	-	-	-	-	-	-	-	-	-	-	-	-	(39,192)	(39,192)
九十年十二月三十一日餘額	771,403,164	7,714,032	156,955	859	312,958	-	470,772	1,292,199	175,143	(227,298)	1,240,044	(190,048)	126,693	(152,701)	9,208,792
法定公積彌補虧損	-	-	-	-	-	-	-	(227,298)	-	227,298	-	-	-	-	-
處分固定資產淨益迴轉	-	-	-	(859)	-	-	(859)	-	-	859	859	-	-	-	-
九十一年度純益	-	-	-	-	-	-	-	-	-	17,156	17,156	-	-	-	17,156
依持股比例認列被投資公司調整期初未分配盈餘數額	-	-	-	-	-	-	-	-	-	21,800	21,800	-	-	-	21,800
依持股比例認列被投資公司處分固定資產之資本公積轉保留盈餘	-	-	-	-	(143,463)	-	(143,463)	-	-	143,463	143,463	-	-	-	-
依持股比例認列被投資公司資本公積彌補虧損	-	-	-	-	(2,149)	-	(2,149)	-	-	2,149	2,149	-	-	-	-
依持股比例認列被投資公司之資本公積調整數	-	-	-	-	(27,248)	-	(27,248)	-	-	-	-	-	-	-	(27,248)
八十五年度未領之應付股利轉資本公積	-	-	-	-	-	2,428	2,428	-	-	-	-	-	-	-	2,428
香港分公司財務報表換算調整數	-	-	-	-	-	-	-	-	-	-	-	-	(21)	-	(21)
長期股權投資換算調整數	-	-	-	-	-	-	-	-	-	-	-	-	803	-	803
依持股比例認列被投資公司長期股權投資未實現跌價損失	-	-	-	-	-	-	-	-	-	-	-	98,565	-	-	98,565
調整長期股權投資未實現跌價損失	-	-	-	-	-	-	-	-	-	-	-	(340,632)	-	-	(340,632)
依持股比例認列被投資公司之未認列退休金成本之淨損失轉回	-	-	-	-	-	-	-	-	-	-	-	-	-	11,156	11,156
九十一年十二月三十一日餘額	<u>771,403,164</u>	<u>\$ 7,714,032</u>	<u>\$ 156,955</u>	<u>\$ -</u>	<u>\$ 140,098</u>	<u>\$ 2,428</u>	<u>\$ 299,481</u>	<u>\$ 1,064,901</u>	<u>\$ 175,143</u>	<u>\$ 185,427</u>	<u>\$ 1,425,471</u>	<u>(\$ 432,115)</u>	<u>\$ 127,475</u>	<u>(\$ 141,545)</u>	<u>\$ 8,992,799</u>

後附之附註係本合併財務報表之一部分。

負責人：

經理人：

主辦會計：

台灣聚合化學品股份有限公司及子公司
合併現金流量表
民國九十一年及九十年一月一日至十二月三十一日

	單位：新台幣仟元	
	九十一年度	九十年 度
營業活動之現金流量：		
純益（損）	\$ 17,156	(\$ 232,684)
少數股權損失	(30,156)	(80,657)
未（已）實現銷貨利益	(3,501)	6,462
存貨跌價損失（回升利益）	1,433	(12,050)
折舊及攤銷	217,349	215,131
壞帳費用	7,192	1,152
短期投資市價回升利益	(54,512)	(67,724)
投資損失 - 成本法	2,199	-
按權益法認列投資損失 - 淨額	128,073	323,791
出售長期股權投資利益	(179,531)	(53,624)
出售固定資產利益 - 淨額	(1,352)	(53,106)
遞延所得稅變動	41,053	(5,568)
提列退休金	40,785	67,044
營業資產及負債之淨變動：		
應收票據及帳款	(118,578)	44,377
應收利息	7,161	10,089
應收關係公司款項	(18,732)	(16,760)
存 貨	91,876	(155,876)
其他流動資產	6,471	(19,800)
應付票據及帳款	42,061	(7,059)
應付費用	(1,683)	61,544
應付所得稅	(6,630)	1,646
應付關係公司款項	102,399	10,211
其他流動負債	(15,976)	(18,149)
營業活動之淨現金流入	274,557	18,390
投資活動之現金流量：		
質押之信託資金及銀行定期存款變動	720,532	472,664
按權益法評價之長期股權投資之現金股利	2,392	47,618

（接次頁）

(承前頁)

	九 十 一 年 度	九 十 年 度
長期投資增加	(\$ 66,629)	(\$ 137,754)
短期投資減少(增加)	(1,178,323)	130,524
被投資公司減資匯回股款	8,206	285,769
購置固定資產	(62,312)	(342,165)
出售固定資產價款	1,439	130,189
出售長期投資價款	464,119	218,617
其他資產減少(增加)	<u>9,716</u>	<u>(8,729)</u>
投資活動之淨現金流入(出)	<u>(100,860)</u>	<u>796,733</u>
融資活動之現金流量：		
短期借款增加(減少)	49,133	(759,820)
長期借款增加(減少)	56,375	(353,665)
存入保證金減少	-	9,478
少數股權增加	<u>6,932</u>	<u>269,446</u>
融資活動之淨現金流入(出)	<u>112,440</u>	<u>(834,561)</u>
匯率影響數	<u>(21)</u>	<u>(2,806)</u>
本年現金淨增加(減少)數	286,116	(22,244)
年初現金餘額	<u>553,572</u>	<u>575,816</u>
年底現金餘額	<u>\$ 839,688</u>	<u>\$ 553,572</u>
不影響現金流量之投資及融資活動：		
一年內到期之長期負債	<u>\$1,687,982</u>	<u>\$ 546,590</u>
現金流量資訊之補充揭露：		
本年支付利息(不含資本化金額)	<u>\$ 301,236</u>	<u>\$ 368,059</u>
本年支付所得稅	<u>\$ 10,389</u>	<u>\$ 27,188</u>

後附之附註係本合併財務報表之一部分。

負責人：

經理人：

主辦會計：

台灣聚合化學品股份有限公司及子公司
合併財務報表附註
民國九十一年及九十年十二月三十一日
(除另予註明外，金額均以新台幣仟元為單位)

一、公司沿革及業務範圍

台灣聚合化學品股份有限公司(以下簡稱台聚公司、本公司或母公司)為股票公開上市之公司，主要從事於聚乙烯塑膠粒之生產及銷售。

子公司台聚投資股份有限公司(台聚投資公司)於七十八年五月二十二日成立，並自同年六月五日起開始營業，主要係從事於投資事業，本公司持股比例為100%。

子公司台聚(香港)有限公司(台聚香港公司)於八十八年十二月八日完成設立登記，並於八十九年一月一日正式開始營業，主要從事貿易事業，本公司持股比例為100%。

子公司臺聯國際投資股份有限公司(臺聯投資公司)及聯聚國際投資股份有限公司(聯聚投資公司)係由本公司(持股百分之八十)及聯成化學科技股份有限公司(持股約百分之二十)於八十五年十月九日投資成立，主要係投資華夏海灣塑膠股份有限公司(華夏公司)、台達化學工業股份有限公司(台達公司)及亞洲聚合股份有限公司(亞聚公司)。截至九十一年十二月三十一日聯聚投資公司及臺聯投資公司共持有華夏公司30%股權、台達公司45%股權及亞聚公司41%股權。

子公司越峯電子材料股份有限公司(越峯公司)於八十年九月五日設立，並於八十三年十二月一日開始生產及銷售等主要營業活動。其產品屬於電感類被動元件，主要營業項目為錳鋅鐵氧磁鐵芯、錳鋅鐵氧磁鐵粉，應用於通訊、資訊及消費性電子產品。本公司及子公司合計持股50%。

九十一及九十年度合併財務報表之編製個體包括台聚公司、台聚投資公司、台聚香港公司、聯聚投資公司、臺聯投資公司及越峯公司。

九十一及九十年度母公司及子公司直、間接持有普通股股權超過百分之五十以上之被投資公司中Swanlake Traders Ltd.、聚利創業投資股份有限公司、台聚管理顧問股份有限公司及昌隆貿易股份有限公司之個別總資產及營業收入均未達母公司合併總資產及合併營業收入百分之十，且上述五家公司合計總資產或合計營業收入亦未達母公司總資產或營業收入百分之三十，因是未併入編製合併財務報表。

二、重要會計政策之彙總說明

合併財務報表編製基礎

母公司直接持有或透過子公司間接持有被投資公司普通股股權達百分之五十之長期投資，其總資產或營業收入超過母公司各該項金額百分之十以上者，其財務報表予以合併，於編製合併報表時，母子公司間重要之交易及其金額，均予消除。合併借(貸)項係投資成本與所取得股權淨值間之差額(溢額或折額)，先分析其產生之原因，除屬永久性資產者外，則依其性質分年攤銷；若無法分辨其產生原因，則視個別公司之情形，按五年至二十年攤銷。合併借(貸)項以淨額列示。

現金

本公司財務報表所稱之現金，係包括用途未受限制及未提供作質押之零用金、銀行存款、銀行定期存款及信託資金存款。

短期投資

短期投資係按總成本與總市價孰低評價；市價低於成本時，則提列備抵跌價損失；已提列之備抵跌價損失，若因短期投資之市場已告回升，則於提列金額內予以沖回。出售時其成本係按移動平均法計算。

備抵呆帳

備抵呆帳係按應收票據及帳款之收現可能性估列。

存貨

存貨係按加權平均成本與市價（重置成本與淨變現價值）孰低評價。

長期股權投資

本公司對被投資公司之經營具有重大影響力之長期股權投資係按權益法計價，被投資公司發生純益或純損時，同期認列投資損益，認列被投資公司之虧損原則上以使對該被投資公司之長期股權投資及墊款（包括應收帳款及其他往來款項）之帳面餘額降至零為限。但若本公司意圖繼續支持被投資公司或預期被投資公司短期內會獲利而不願放棄該被投資公司，則按持股比例繼續認列投資損失，因而致對該被投資公司之長期股權投資及墊款帳面價值發生貸方餘額時，則列於其他負債項下。

長期股權投資按權益法計價者（本公司持有被投資公司普通股百分之二十以上或具有重大影響力），以投資成本加（或減）按股權比例認列被投資公司之純益（或純損）及資本公積計算，收取之現金股利作為長期股權投資之減項。取得股權或首次採用權益法時，投資成本與所取得股權淨值間之差額（溢價或折價）按 5 至 20 年平均攤銷。

在持有上述被投資公司表決權超過百分之五十或符合下列所有條件且除編入合併財務報表者外，其投資損益及資本公積應於當期認列，其他得依取得之最近年度財務報表，按當年度約當持股比例認列投資損益及資本公積：

- (一)長期股權投資之期初股權淨值達新台幣五仟萬元以上，且達本公司實收資本額 5%以上。
- (二)持有被投資公司股權 30%以上或公司之持股與公司之董事長或董事、監察人、經理人及公司直接或間接控制之事業對該被投資公司之綜合持股超過 50%。
- (三)為被投資公司持股比例前三名大股東；或派任被投資公司之總經理。

長期股權投資按成本法計價者，於投資年度收到現金股利時，作為投資成本減項，嗣後年度收到現金股利時，方認列投資收益；收到股票股利時，僅註記增加股數，不增加投資帳面金額，亦不認列投資收益。投資於上市或上櫃公司之股票，當市價低於成本時，則提列備抵跌價損失，未實現跌價損失作為股東權益減項；市價回升時，則於提列金額內予以沖回。投資於未上市公司之股票，當該項投資之價值確已減損，且回復希望甚小時，則減少其帳面價值，認列投資損失。

長期投資出售時其成本係按移動平均法計算。

本公司及子公司與採權益法計價之被投資公司間交易所產生之損益，於本期尚未實現者，予以銷除，俟實現年度始行認列，處理方法如下：

- (一)本公司或子公司銷售予被投資公司：

出售存貨 - 按持股比例計算未實現銷貨利益，並分別借記「未實現銷貨毛利」及貸記「遞延貸項 - 聯屬公司間利益」。

出售固定資產 - 按持股比例計算未實現出售固定資產利益並分別借記「未實現處份固定資產利益」及貸記「遞延貸項 - 聯屬公司間利益」，並按出售固定資產之估計使用年限採直線法攤提。

(二)被投資公司銷售予本公司或子公司：

按約當持股比例，調整「長期股權投資損益」及「長期股權投資」。

固定資產及閒置資產

固定資產及閒置資產係按成本（或成本加重估增值）減累積折舊計價。重大改良及更新作為資本支出；零星更換及維護修理支出則作為當年度費用。

折舊係依照下列估計耐用年數，按直線法計算提列：土地改良，三至三十年；廠房建築及設備，二至五十五年；機器及設備，一至十五年；交通及運輸設備，一至五年；生財器具，二至十年；租賃改良物，三年；雜項設備，三至五十年；修護零件，五年；其他設備，五至十五年。凡屆滿耐用年數之固定資產，仍繼續使用者，按其殘值依預定耐用年數，繼續提列折舊。

符合資本租賃之設備，係以各期租金給付額之現值總額或租賃開始日租賃資產公平價值較低者作為成本入帳，並同時認列應付租賃款。每期所支付租賃款中之隱含利息列為當期之利息費用，並按與自有設備相同之折舊方法及年限計提折舊。

固定資產及閒置資產報廢或出售時，其相關成本、重估增值及累計折舊均自帳上予以減除，因而產生之損益依其性質列為當期之營業外收入或支出。八十九年度以前產生之處分資產利益扣除有關所得稅後之淨額，係於當年底轉列資本公積。

遞延費用

遞延費用依直線法分五至七年攤銷。

員工退休金

本公司及越峯公司按精算結果認列退休金成本並按精算結果補列遞延退休金成本及應計退休金負債，前期服務成本及退休金損益則按員工平均剩餘服務年限，採直線法攤銷。未認列過渡性淨給付義務分別按十五及十八年攤提。

銷貨收入及備抵銷貨退回及折讓

銷貨收入係於貨物之所有權及風險移轉予客戶時認列（一般係於運出時移轉），備抵退貨及折讓係依據經驗估計可能發生之產品退回及折讓，於產品出售年度列為銷貨之減項，相關銷貨成本則列為銷貨成本減項。

去料加工時，加工產品之所有權及風險並未移轉，是以越 公司去料時不作銷貨處理。

越 公司與其他企業買賣原料、半成品或委由其他企業加工之交易事項，原以進銷貨之會計處理，若其所有權或風險尚未移轉，因非屬進銷貨之型態，予以調整減少銷貨收入及銷貨成本。

所得稅

所得稅係作跨期間與同期間之所得稅分攤，即將可減除暫時性差異、未使用以前年度虧損扣抵及未使用投資抵減之所得稅影響數認列為遞延所得稅資產，並評估其可實現性，認列相關備抵評價金額；而應課稅暫時性差異之所得稅影響數則認列為遞延所得稅負債。遞延所得稅資產或負債依其相關資產或負債之分類劃分為流動或非流動項目，無相關之資產或負債者，依預期回轉期間之長短劃分為流動或非流動項目。

因購置設備或技術、研究發展、人才培訓及股權投資等所產生之所得稅抵減，採當期認列法處理。

以前年度應付所得稅之調整，包含於當年度之所得稅中。

本公司及子公司未分配盈餘加徵百分之十之所得稅，於股東會決議年度認列為費用。

以外幣為準之交易事項

以外幣為準之交易事項係按交易發生時匯率折算之新台幣金額入帳。外幣資產及負債實際收付結清時，因適用不同匯率所產生之損失或盈益，列為結清年度之損益。外幣資產及負債之年底餘額，按年底之匯率予以換算調整，因而產生之兌換差額處理如下：

- (一) 長期股權投資按權益法計價者 - 該項差額作為累積換算調整數，並列於股東權益項下。
- (二) 長期股權投資按成本法計價者 - 若換算後之金額低於原始成本及回轉仍未超過原始成本時，則比照前述之權益法處理；若高於原始成本，則不予調整。
- (三) 其他外幣資產及負債之兌換差額列為當年度損益。

本公司香港分公司之財務報表，依下列方式換算為新台幣金額：資產及負債科目 - 均按資產負債表日之匯率換算；期初未分配盈餘 - 以期初換算餘額結轉；損益科目 - 按加權平均匯率換算，外幣財務報表換算所產生之兌換差額列示於累積換算調整數項下。

遠期外匯買賣合約

避險性質之遠期外匯買賣合約，係於訂約日以該日之即期匯率衡量入帳，訂約日即期匯率與約定遠期匯率間之差額於合約期間內攤銷。遠期外匯買賣合約於期末餘額，再按期末之即期匯率予以換算調整，所產生之兌換損益列為當期損益。遠期外匯買賣合約所產生之應收、應付款項於資產負債表以淨額列示。

三 現 金

	<u>九 十 一 年 底</u>	<u>九 十 年 底</u>
現 金		
庫存現金及銀行存款	\$263,375	\$229,572
銀行定期存款 - 利率九十一年 1.30%-2.30%，九十年 2.25%-5.2%	<u>576,313</u>	<u>324,000</u>
	<u>\$839,688</u>	<u>\$553,572</u>

四 短期投資

	<u>九 十 一 年 底</u>	<u>九 十 年 底</u>
國內受益憑證	\$ 1,373,843	\$255,806
國內上市上櫃股票	171,909	94,706
國外上市股票	75,949	49,706
國內可轉換公司債	60,000	63,000
國外受益憑證	<u>-</u>	<u>40,159</u>
	1,681,701	503,377
減：備抵跌價損失	<u>84,721</u>	<u>139,232</u>
	<u>\$ 1,596,980</u>	<u>\$364,145</u>

上述國內外上市上櫃股票、可轉換公司債及受益憑證按九十一及九十年十二月份平均收盤價或期末淨值計算分別約為 1,596,980 千元及 364,145 千元。

五 存 貨

	九 十 一 年 底	九 十 年 底
製 成 品	\$426,195	\$464,405
在 製 品	79,634	133,736
原 料	92,620	88,902
物 料	18,795	19,988
副 產 品	148	176
在 途 存 貨	<u>7,788</u>	<u>28,407</u>
	625,180	735,614
減：備抵跌價損失	<u>4,366</u>	<u>21,491</u>
	<u>\$620,814</u>	<u>\$714,123</u>

六 長 期 股 權 投 資

	九 十 一 年 底		九 十 年 底	
	帳 列 金 額	持 股 百分比	帳 列 金 額	持 股 百分比
長期股權投資				
按權益法計價				
上市公司				
台達化學工業股份有限公司	\$ 2,412,841	47.9	\$ 2,459,819	48.5
亞洲聚合股份有限公司	2,301,494	40.9	2,251,719	41.0
華夏海灣塑膠股份有限公司	<u>1,678,501</u>	29.9	<u>1,760,471</u>	30.0
	<u>6,392,836</u>		<u>6,472,009</u>	
非上市或上櫃公司				
Swanlake Traders Ltd.	567,042	100.0	578,245	100.0
台聚管理顧問股份有限公司	822	100.0	702	100.0
Golden Amber Enterprises Limited (GAEL)	18	100.0	1,651	100.0
聚利創業投資股份有限公司	486,221	70.0	524,307	70.0
昌隆貿易股份有限公司	18,573	63.7	18,512	63.7
聚利管理顧問股份有限公司	7,183	46.0	6,921	46.0
順昶塑膠股份有限公司	462,419	40.9	455,859	41.3
ACME Electronics (Cayman) Corp.	99,598	26.5	116,751	26.5
建榮開發投資股份有限公司	29,945	22.8	42,344	22.8
Unic Insurance Ltd.	18,239	20.0	-	-
順昱科技股份有限公司	6,837	8.1	6,748	8.1
吉邦光電股份有限公司	2,887	3.3	5,547	3.3
中華電訊科技股份有限公司	-	19.4	40,906	19.4
廣擎光電科技股份有限公司	-	-	<u>6,259</u>	7.5
	<u>1,699,784</u>		<u>1,804,752</u>	
小 計	<u>8,092,620</u>		<u>8,276,761</u>	
按成本法計價				
上市或上櫃公司				
世界先進積體電路股份有限公司	1,456,357	6.3	1,664,034	6.9
台灣慧智股份有限公司	199,231	5.1	199,231	5.1
合晶科技股份有限公司	35,401	1.5	-	-
廣輝電子股份有限公司	241,664	1.1	-	-
台新金融控股股份有限公司(大				
安商業銀行股份有限公司)	343,558	0.7	343,558	2.4
中華開發金融控股股份有限公司	<u>39,496</u>	-	<u>39,496</u>	-
	<u>2,315,707</u>		<u>2,246,319</u>	
減：備抵長期股權投資跌價損失	<u>415,158</u>		<u>174,177</u>	
	<u>1,900,549</u>		<u>2,072,142</u>	
非上市或上櫃公司				
漢通創業投資股份有限公司	322,842	16.5	322,842	16.5
慧聚開發投資股份有限公司	110,000	10.0	110,000	10.0
菲律賓 H&Q 創業投資股份有限				
公司	1,761	2.4	1,785	2.4

SOHOWare - Preferred A	12,510	1.9	13,865	1.88
Boldworks, Inc.	24,367	1.6	24,367	1.6
吉聯積體電路股份有限公司	29,896	1.4	29,896	1.4
信東生技股份有限公司	25,812	1.1	25,812	1.1
Teratech Corp.	30,477	0.9	30,477	0.9
大中票券金融股份有限公司	4,000	0.1	4,000	0.1
太極影音科技股份有限公司	900	0.1	900	0.1
TGF Linux Communications, Inc.	7,690	-	7,690	-
! hey INC. (SOFTWARE 911)	3,057	-	3,057	-
和喬科技股份有限公司	1,969	-	2,813	-
合晶科技股份有限公司	-	-	36,259	1.5
廣輝電子股份有限公司	-	-	195,188	1.1
香港聯鼎科技顧問有限公司	-	-	4,980	15.0
	<u>575,281</u>		<u>813,931</u>	
小計	<u>2,475,830</u>		<u>2,886,073</u>	
合計	<u>\$10,568,450</u>		<u>\$11,162,834</u>	

按權益法計價之長期股權投資除吉邦光電股份有限公司及廣擎光電科技股份有限公司係採用遞延一年認列投資損益外，其餘係按當年度經會計師查核之財務報表計算投資損益。

本公司九十一年度處分世界先進積體電路股份有限公司與廣輝電子股份有限公司股票各 14,718,000 股及 434,000 股，及將香港聯鼎科技顧問股份有限公司與廣擎光電科技股份有限公司股票全數出售，總計獲利 148,646 仟元；另大安商業銀行股份有限公司於九十一年度與台新金融控股股份有限公司（台新金控）合併，換股比例為 1：0.5，合併後以台新金控為存續公司。

本公司於九十一年二月按持股比例認購廣輝電子股份有限公司現金增資股票 3,019,565 股，計 51,333 仟元。另為降低保險費率及獲取更好之承保條件，於九十一年度向關係公司華夏海灣塑膠股份有限公司購入 Unic Insurance Ltd. 股票 65,900 股，計 14,034 仟元。

八十八年四月華夏公司採權益法計價之被投資公司台灣氯乙烯工業股份有限公司（台氯公司）收到保險理賠款約三億元，其中 152,149 仟元係 BTRN Asia Unlimited（BTRN 公司）預先代保險公司償付台氯公司，是以台氯公司將此保險理賠款先交付聯聚投資公司（帳列其他流動負債），再由聯聚投資公司轉付 BTRN 公司。另依與 BTRN 簽訂之股權購買合約約定，台氯公司若收到額外之保險理賠款時，聯聚投資公司及臺聯投資公司須就此溢收之理賠款最多不超過美金四百萬元支付予 BTRN 公司，作為額外之購買股權價款，因此聯聚投資公司及臺聯投資公司將應負擔之價款 139,000 仟元（美金 4,000,000 元）帳列應付帳款。因本公司與 BTRN 公司對原股權交易價格仍有爭議，故暫不支付此帳款。

合晶科技股份有限公司及廣輝電子股份有限公司於九十一年度掛牌上市。

台聚投資公司持有之 Infocomm Inc. 於九十一年更名為 Boldworks Inc.。另 SOHWARE Inc. 因遭受美國不景氣影響連年虧損，本公司遂依其最近期之特別股每股認購價格提列永久性市價下跌損失 1,355 仟元；另和喬科技股份有限公司於九十一年度減資 30%，本公司依等比例認列投資損失 844 仟元。

越公司於九十年八月四日經經濟部 ACME Electronics (Cayman) Corp.，截至九十一年十二月三十一日止，共計匯出 120,493 仟元（美金 3,710 仟元）用以投資越峯電子（昆山）有限公司（以下簡稱越峯（昆山）公司）。

越公司 Golden Amber Enterprises Limited (以下簡稱 GAEL) 與大陸東莞長安上沙管理區之高安電子廠簽訂來料加工合同，加工後之成品就近供應大陸外銷廠商。

越公司九一年及九零年度 5 出 173 仟元及 70,474 仟元給高安電子廠。

為業務往來之必要，越 GAEL (帳列長期應收款 - 關係人)，截至九十一年及九十年十二月三十一日止，分別為 22,832 仟元及 20,727 仟元，收款期間五年，將於支付高安電子廠加工費時沖抵。

因中華電訊科技股份有限公司持續虧損，且本公司及子公司對該公司未有任何債務保證及重大承諾事項，故投資損失之認列以使對該公司之投資帳面餘額降至零為限。

上市及上櫃公司之市價按九十一及九十年十二月平均收盤價計算分別為 6,878,267 仟元及 4,312,526 仟元。

七. 固定資產

本公司於六十七年度及七十七年度依據政府法令之規定，將若干固定資產辦理重估價，重估增值金額分別為 323,777 仟元及 283,763 仟元，除增加固定資產帳列金額外，並同時貸記資本公積 (附註十三) 及土地增值稅準備。

因部分固定資產業已處分或轉列其他資產 - 閒置資產，因此重估增值金額已減少為下列金額：

	<u>九 十 一 年 底</u>	<u>九 十 年 底</u>
土 地	\$240,681	\$240,681
土地改良	16,975	16,975
廠房建築及設備	56,483	56,483
機器及設備	151,961	157,018
生財器具	<u>275</u>	<u>275</u>
	<u>\$466,375</u>	<u>\$471,432</u>

上述土地增值稅準備因合併取得土地及高雄廠廠區被徵收土地之故，其餘額調整為 106,050 仟元。

本公司及子公司對成本及重估增值計提之之累積折舊列示如下：

	<u>九 十 一 年 底</u>	<u>九 十 年 底</u>
土地改良	\$ 82,816	\$ 80,168
廠房建築及設備	253,018	234,342
機器及設備	2,813,113	2,722,379
交通及運輸設備	21,780	29,660
租賃資產	8,648	5,226
雜項設備	33,449	25,128
修護零件	18,676	15,997
生財器具	33,995	25,744
其他設備	<u>-</u>	<u>3,225</u>
	<u>\$ 3,265,495</u>	<u>\$ 3,141,869</u>

九十一及九十年度固定資產之折舊費用，分別為 165,559 仟元及 195,434 仟元 (包括重估增值提列之折舊費用均為 1,401 仟元)。

九十一年及九十年底預付工程及設備款主要係 LDPE 生產線之設備更新、蒸汽產生系統及倉庫整修等。

九十一及九十年度利息資本化金額分別為 4,233 仟元及 10,777 仟元；九

十一及九十年度利息資本化前之利息總額分別為 301,256 仟元及 432,602 仟元；資本化利率區間分別為 6.17%及 6.17%-6.57%。

八、其他資產

	<u>九 十 一 年 底</u>	<u>九 十 年 底</u>
閒置資產 - 淨額		
土 地	\$ 36,463	\$ 36,463
廠房建築及設備	9,590	10,930
機器及設備	116,187	135,656
修護零件	<u>4,795</u>	<u>11,968</u>
	167,035	195,017
出租資產 - 淨額	205,212	220,011
存出保證金	14,903	22,038
其他應收款（附註六）	<u>22,832</u>	<u>20,727</u>
	<u>\$409,982</u>	<u>\$457,793</u>

本公司高密度聚乙烯廠於七十八年九月起停止生產，因而將該廠之土地、廠房及機器設備等轉列閒置資產，而相關之折舊、稅捐及維護費用列入閒置資產費用。

本公司為提高高雄廠生產能量，於八十七年開始執行擴建 LDPE 生產線之計劃，其中機器設備係向日本 Mitsubishi Chemical Co.購買，主契約金額共計日幣五億一仟五百萬元，另增補配件日幣二仟一佰萬元，合計約新台幣一億五仟萬元，預計每年可增加 40,000 公噸之 LDPE 或 34,000 公噸之 EVA 產能；惟八十八年度時就當時整體投資環境快速變遷，本公司因而重行評估執行本投資計劃之適當時機而暫緩執行。此機器設備已於八十八年底轉列其他資產項下分年依直線法攤銷，而相關之折舊、稅捐及維護費用則列入閒置資產費用。

為配合本公司搬遷至內湖辦公大樓，原城東大樓業已出租，相關資產轉列為出租資產。

九、短期借款

	<u>九 十 一 年 底</u>	<u>九 十 年 底</u>
應付商業本票淨額		
九十年利率 1.54%-3.48%；九十年利率 1.94%-5.38%	\$ 992,633	\$ 1,078,500
銀行短期借款		
九十年利率 2.00%-3.10%，九十年利率 3.44%-3.90%	<u>175,000</u>	<u>40,000</u>
	<u>\$ 1,167,633</u>	<u>\$ 1,118,500</u>

十、長期借款

	九 十 一 年 底	九 十 年 底
有擔保公司債		
第四次有擔保公司債 - 87.07.14 發行，利率： 7.38%，自發行日起每滿 一年憑票付息一次；屆滿 五年時，一次償還本金	\$ 1,000,000	\$ 1,000,000
第五次有擔保公司債 - 89.2.22 發行，利率：5.76% 自發行日起每滿一年憑 息票付息一次；本金部分 自發行日起屆滿五年 時，一次償還本金	1,000,000	1,000,000
第六次有擔保公司債 - 90.2.8 發行，利率：5.36% 自發行日起每滿一年憑 息票付息一次；本金部分 自發行日起屆滿五年 時，一次償還本金	1,000,000	1,000,000
中華開發工業銀行股份有限公 司購買自動化機器設備抵押 借款 - 借款期間自八十八年 四月十五日起至九十四年十 月十五日，自八十九年十月十 五日起，每季償還本金，共分 二十一期平均償還，九十一年 及九十年利率為 4.515%-6.475% 及 6.475%- 6.755%	26,508	35,344
新聯貸案		
應付商業本票 - 淨額，九十 一年利率 1.7175%-1.72%； 九十年利率 2.48%-7.34%	377,146	893,263
長期借款，九十一年利率 2.668%；九十年利率 3.416%-3.433%	302,000	720,000
美商花旗銀行 中長期借款，九十年利率 3.8498%	-	1,200,000
遠東商業銀行中期融資案 應付商業本票 - 淨額，九十 一年利率 1.63%	349,328	-
中期借款，九十一年利率 2.25%	850,000	-
復華商業銀行中長期借款 中期借款，九十一年利率 3.008%	600,000	-
台北銀行中期借款案 中期借款，九十一年利率 3.35%	300,000	-
台北銀行 長期擔保借款，九十一年利 率 1.2%-1.75%	100,000	-
小 計	5,904,982	5,848,607
減：一年內到期部分	1,687,982	546,590
	<u>\$ 4,217,000</u>	<u>\$ 5,302,017</u>

本公司發行第四次有擔保公司債係由中國國際商業銀行擔保發行，並由本公司提供高雄廠部分土地及機器設備作為擔保品；第五次有擔保公司債係由建華商業銀行（原華信商業銀行）擔保發行，並提供世界先進積體電路股份有限公司之股票 119,791,585 股、台灣慧智股份有限公司之股票 10,055,445 股及定存單 370,000 仟元作為擔保品；第六次有擔保公司債，係由中國信託商業銀行擔保發行，並提供部分台北辦公室、高雄廠之土地和建物及定存單 100,000 仟元作為擔保品。

聯聚投資公司及臺聯投資公司為償還舊聯貸案款項，於八十九年一月洽原聯合授信銀行團提供總額二十七億元之四年期循環發行銀行保證商業本票及新台幣融資聯貸案（以下簡稱新聯貸案），除由本公司及聯成化學科技股份有限公司依 80%及 20%之比例出具承諾書擔保外，聯聚投資公司亦另提供亞洲聚合股份有限公司（亞聚公司）股票 22,000 仟股、台達化學工業股份有限公司（台達公司）股票 26,000 仟股及華夏海灣塑膠股份有限公司（華夏公司）股票 28,000 仟股作為擔保，新聯貸案之相關明細如下：

管理銀行	商業本票簽證承銷機構	額	度	融 資 工 具	利 率
花旗銀行	中華票券金融股份有限公司	2,700,000 仟元，若有超額認購，得由借款人與主辦銀行同意後視情況增加		額度一： 四年期循環發行銀行保證商業本票額度 額度二： 四年期新台幣放款 聯貸銀行得選擇上述額度一或額度二參貸	額度一： 保證費用：費率 0.66% 額度二： 計息日前一天美聯社螢幕 51328 頁初級市場均價利率加計年利率 0.76%計算

聯聚投資公司及臺聯投資公司得於該額度內分別以 85%及 15%之比例發行商業本票或融資。截至九十一年十二月三十一日止聯聚投資公司及臺聯投資公司已動用額度一 378,000 仟元，額度二 302,000 仟元，合計 680,000 仟元。

聯聚投資公司與臺聯投資公司另於九十年十月十八日洽美商花旗銀行台北分行申請 1,200,000 仟元十五個月到期之中長期融資合約，並已於九十一年十一月十八日提前償還此借款，該中長期融資借款利率為自動用日起每九十日調整一次，其合約之相關明細如下：

授信銀行	額	度	期 限	動 用 方 式	利 率
花旗銀行	1,200,000 仟元		自簽約日起 屆滿十五 個月止	聯聚投資公司及臺聯投資公司依 85%及 15%之比例一次共同動用	動用日及各該利率調整日美聯社螢幕 51328 頁初級市場均價利率加計年利率 0.80%計算

聯聚投資公司因財務規劃欲償還花旗銀行之新聯貸案及中長期借款，於九十一年八月十九日洽遠東商業銀行申請 1,200,000 仟元之三年到期之中期融資合約，除由本公司及聯成公司分別提供 480,000 仟元及 120,000 仟元之定存單及本公司持有之世界先進積體電路股份有限公司股票 15,000 仟股為擔保外，本公司亦提供亞聚公司股票 18,000 仟股及台達公司股票 17,000 仟股作為擔保，該中期融資借款合同之相關明細如下：

授信銀行	額	度	期 限	動 用 方 式	利 率
遠東商業銀行	1,200,000 仟元		自簽約日起至 94 年 8 月 19 日止	一次或分次動用	依據貨幣市場利率 逐筆議價

聯聚投資公司為提前償還花旗銀行之新聯貸案及中長期借款，復於九十一年十一月十八日洽復華商業銀行申請 600,000 仟元之三年到期之長期融資合約，除由本公司及聯成公司分別提供 96,000 仟元及 24,000 仟元之定存單為

擔保品及分別提供背書保證 144,000 仟元及 36,000 仟元外，聯聚投資公司亦提供亞聚公司股票 5,000 仟股、台達公司股票 13,000 仟股及華夏公司股票 28,001 仟股作為擔保，該長期融資借款合同之相關明細如下：

授信銀行	額	度	期	限	動用方式	利	率
復華商業銀行	600,000 仟元		自 91 年 11 月 18 日	至 94 年 11 月 17 日止	一次或分次動用	以 Telerate 51328 頁	180 天期之短期票券利率加碼 0.8%

聯聚投資公司及臺聯投資公司為償還新聯貸案，又再於九十二年二月十八日分別洽上海商業儲蓄銀行及台北國際商業銀行申請 190,000 仟元及 350,000 仟元之三年到期之中期借款合同，截至九十二年三月十日（查核報告日）止聯聚投資公司及臺聯投資公司已提前償還新聯貸案借款 540,000 仟元，尚餘 140,000 仟元未償還。

聯聚投資公司另為籌措營運週轉金，於九十一年四月二十一日洽台北銀行申請 300,000 仟元之三年到期之中期借款合同，並由台聚公司及聯成公司分別提供 168,000 仟元及 42,000 仟元定存單為擔保，該中期借款合同相關明細如下：

授信銀行	額	度	期	限	動用方式	利	率
台北銀行	新台幣 300,000 仟元		自撥付月起至 94 年 4 月 21 日止		一次或分次動用	91.7.22-91.10.21, 利率 3.5%; 91.10.22-92.1.21 利率 3.35%	

本公司依「台北市振興景氣專案融資辦法」向台北銀行西湖分行申貸中長期擔保放款及週轉性放款額度共計 200,000 仟元，並提供台北內湖辦公大樓為擔保品。其中長期擔保放款 100,000 仟元已於九十一年六月二十七日撥戶，借款期限十年，屆滿二年後按月分期攤還；借款利率前二年為郵政儲金二年期定期存款固定利率加 2.25% 再扣除台北市政府補貼之 2.5% 計息，九十一年度利率約 1.2%-1.75%，第三年起按台北銀行基本放款利率減碼 1.3% 計算之。另申貸之中期週轉性放款額度 100,000 仟元截至九十一年底尚未動用。

士員工退休金

本公司及越公司對正式聘用員工訂有退休辦法。依該辦法規定，員工退休金之支付係根據員工服務年資及其退休前六個月之月平均薪資及員工服務年資計算。

本公司每月按員工薪資總額百分之九（八十五年以前按百分之八，八十五年至九十年七月一日前為百分之十五）及越峯公司自八十三年五月起按支付薪資總額百分之二提撥退休基金，交由勞工退休準備金監督委員會管理，並以其名義存入中央信託局。員工退休時，其退休金直接由退休準備金支付，倘有不足，則由本公司及越公司支付。

本公司及越峯公司依照財務會計準則公報第十八號「退休金會計處理」規定，應予揭露之資訊如下：

1. 九十一及九十年淨退休金成本為：

	九	十	一	年	度	九	十	年	度
服務成本					\$ 20,862				\$ 24,739
利息成本					37,903				58,140
退休基金資產實際報酬	(\$	4,876)				(\$	11,186)		
退休基金資產利益	(8,059)				(7,338)		
退休基金資產預期報酬				(12,935)			(18,524)
攤銷數					27,492				32,546
淨退休金成本					<u>\$ 73,322</u>				<u>\$ 96,901</u>

2.九十一及九十年十二月三十一日退休基金提撥狀況與帳載應計退休金負債之調節如下：

	<u>九 十 一 年 底</u>	<u>九 十 年 底</u>
給付義務		
既得給付義務	(\$368,031)	(\$394,686)
非既得給付義務	(306,853)	(310,417)
累積給付義務	(674,884)	(705,103)
未來薪資增加之影響數	(59,167)	(54,994)
預計給付義務	(734,051)	(760,097)
退休基金資產公平價值	<u>187,604</u>	<u>260,378</u>
提撥狀況	(546,447)	(499,719)
未認列過渡性淨給付義務	260,322	292,866
未認列退休金損益	(75,089)	(118,508)
補列之退休金負債	(133,399)	(128,467)
應計退休金負債	<u>(\$494,613)</u>	<u>(\$453,828)</u>

九十一年底應計退休金負債係減除台聚香港公司預付退休金 2,050 千元之淨額。

	<u>九 十 一 年 底</u>	<u>九 十 年 底</u>
3.退休金給付義務之假設為：		
折現率	3.50%-5.00%	4.00%-5.00%
未來薪資水準增加率	2.00%-3.00%	2.00%-4.00%
退休基金資產預期投資報酬率	3.50%-5.00%	4.00%-5.00%

4.員工退休金其他相關資料如下：

	<u>九 十 一 年 度</u>	<u>九 十 年 度</u>
退休準備金之變動如下：		
年初餘額	\$260,378	\$295,612
本年提撥	33,795	29,840
本年孳息	4,876	11,186
本年支付	(111,445)	(76,260)
年底餘額	<u>\$187,604</u>	<u>\$260,378</u>

五.所得稅

(一)本公司及子公司截至九十一及九十年底遞延所得稅淨資產之項目如下：

	<u>九 十 一 年 底</u>	<u>九 十 年 底</u>
流動（帳列其他流動資產）		
遞延所得稅資產		
重要科技事業投資抵減	\$ 5,301	\$ 13,387
壞帳損失提列超限	2,750	2,500
未實現存貨跌價損失	1,092	5,373
未實現出售固定資產利益	790	-
未實現銷貨利益	740	-
虧損扣抵	-	6,956
其 他	<u>80</u>	<u>6</u>
遞延所得稅負債	10,753	28,222
未實現兌換利益	(195)	-
淨遞延所得稅資產	<u>\$ 10,558</u>	<u>\$ 28,222</u>

非流動（帳列其他資產）

遞延所得稅資產

重要科技事業投資抵減	\$ 9,829	\$ 16,071
研究發展投資抵減	5,126	11,906
未實現兌換損失	3,230	-
按權益法認列之投資損失	289,926	393,637
退休金提列超限	86,051	78,700
虧損扣抵	47,663	-
其他	-	2,301
小計	441,825	502,615
減：備抵評價	84,930	118,091
遞延所得稅資產合計	<u>356,895</u>	<u>384,524</u>
遞延所得稅負債		
按權益法認列之投資收益	(64,127)	(66,435)
未實現兌換利益	-	(4,431)
遞延所得稅負債合計	<u>(64,127)</u>	<u>(70,866)</u>
遞延所得稅淨資產	<u>\$292,768</u>	<u>\$313,658</u>

本公司及子公司九十一及九十年度所適用之稅率約為 25%。

(二) 所得稅費用構成項目如下：

	九 十 一 年 度	九 十 年 度
當期應付所得稅	\$ 1,505	\$ 50,713
未分配盈餘加徵 10%	36,897	38,037
投資抵減	(34,096)	(55,801)
	4,306	32,949
遞延所得稅		
重要科技事業投資抵	14,328	26,177
研究發展投資抵減	6,780	(3,706)
自動化設備投資抵減	-	10,100
按權益法認列之投資收益	(2,308)	51,135
退休金提列超限	(7,351)	(27,000)
壞帳損失提列超限	(250)	-
按權益法認列之投資損失	72,851	(249,437)
未實現兌換利益	(7,466)	(6,069)
未實現存貨跌價損失	4,281	3,000
虧損扣抵	(40,707)	63,560
其他	1,111	(1,249)
以前年度所得稅調整	(25,430)	2,212
備抵評價	-	118,091
所得稅費用	<u>\$ 20,145</u>	<u>\$ 19,763</u>

(三)截至九十一年十二月三十一日止，本公司及子公司所得稅抵減及虧損扣抵之相關資訊如下：

1.本公司

法令依據	抵減項目	可抵減總額	尚未抵減餘額	最後抵減年度
促進產業升級條例	投資創業投資事業及重要科技事業	<u>\$ 9,829</u>	<u>\$ 9,829</u>	九十四年度
	研究發展費用及人才培訓支出抵減	<u>\$ 5,126</u>	<u>\$ 5,126</u>	九十三年度

最後抵減年度	虧損扣抵金額	核定情形
九十六年	<u>\$190,651</u>	尚未核定

2.越峯公司

法令依據	抵減項目	可抵減總額	尚未抵減餘額	最後抵減年度
促進產業升級條例	研究與發產及人才培訓支出	<u>\$ 1,757</u>	<u>\$ 1,757</u>	九十二年度
	機器設備	<u>\$ 1,608</u>	<u>\$ 1,608</u>	九十二年度
	研究與發展及人才培訓支出	<u>\$ 1,936</u>	<u>\$ 1,936</u>	九十五年度

(四)兩稅合一相關資訊：

	九十一年底	九十年底
可扣抵稅額帳戶餘額		
- 本公司	<u>\$ 19,089</u>	<u>\$ 16,483</u>
- 台聚投資公司	<u>\$ 3,264</u>	<u>\$ 1,056</u>
- 臺聯投資公司	<u>\$ 15,751</u>	<u>\$ 15,751</u>
- 聯聚投資公司	<u>\$ 87,576</u>	<u>\$ 87,576</u>
- 越公司	<u>\$ 21</u>	<u>\$ 98</u>

本公司九十一年度預計盈餘分配之股東可扣抵稅額比率為 8.74%，但九十年無可供分配之盈餘，故不予計算股東可扣抵稅額比率。

由於本公司得分配予股東之可扣抵稅額，應以股利盈餘分配日之股東可扣抵稅額帳戶之餘額為計算基礎。因是九十一年度預計盈餘分配之稅額扣抵比率可能會因本公司依所得稅法規定預計可能產生之各項可扣抵稅額與實際不同而須調整。

(五)本公司分配未分配盈餘時，得分配可扣抵稅額予股東之，惟公司分配盈餘予外國股東時，應依外國人投資條例之規定就源扣繳所得稅，因是外國股東並不適用上述之可扣抵稅額比率。若外國股東獲配之盈餘總額含以前年度未分配盈餘加徵百分之十營利事業所得稅部分，加徵百分之十營利事業所得稅部分之稅額得抵繳該股利淨額之應扣繳稅款。

(六)本公司、越公司、台聚投資公司及臺聚投資公截至八十七年度止之所得稅申報案件，業經稅捐稽徵機關核定。

五 股東權益

本公司每年決算後如有盈餘，先依法繳納營利事業所得稅及彌補以往年度虧損，如尚有餘額，應提撥百分之十法定盈餘公積，再連同以前年度累積未分配盈餘，及依法令或主管機關規定提列或轉回之特別盈餘公積，以其餘額作為可供分配之盈餘，惟得視業務狀況酌予保留部分盈餘後，分派股息及紅利、董事及監察人酬勞及員工紅利。員工紅利之數額不得少於可供分配盈餘數之千分之一。分派項目合計為百分之百。

本公司於九十一年六月十八日股東常會決議以法定公積彌補虧損計 227,298 仟元，並將八十九年度以前因處分固定資產溢價收入產生之資本公積 859 仟元轉列為保留盈餘。

本公司為考量研發需求及多角化經營，每年分派現金股息及紅利之比例，以不低於全部股利之百分之十為原則，惟得經衡量本公司持有之資金及重大投資計畫後，酌予調整發放比例。

本公司九十一年度盈餘分配議案，截至會計師查核報告書出具日止，尚未經董事會通過，有關董事會通過擬議及股東會決議盈餘分派情形，請至臺灣證券交易所之「公開資訊觀測站」查詢。

由於本公司九十年度盈餘未配發員工紅利及董監事酬勞，故無需依證期會台財證六字第 0920000457 號函揭露相關資訊。

上述盈餘分配案，應於次年度股東常會議決之，並列於盈餘分配年度之財務報表內。

依公司法規定，法定公積應提撥至其餘額達股本總額時止。法定公積得用以彌補虧損；當該項公積已達實收股本百分之五十時，亦得以其半數撥充股本。

本公司分配盈餘時，必須依法令規定就當年度股東權益減項分別自當年度稅後盈餘或前期未分配盈餘提列特別盈餘公積，嗣後股東權益減項數額有迴轉時，得就迴轉金額分配盈餘。

固定資產重估增值產生之資本公積如下：

資產重估增值金額減除土地增值稅準備後之餘額（附註七）	\$503,223
減：六十七年至九十年資本公積轉增資金額	<u>346,268</u>
	<u>\$156,955</u>

依照法令規定，因長期股權投資按權益法計價而發生之資本公積，不得作為任何用途，其餘資本公積除填補公司虧損外，不得使用，但超過票面金額發行股票所得之溢額（包括以超過面額發行普通股、因合併而發生股票之股本溢價及庫藏股票交易等）及受領贈與之所得產生之資本公積，得撥充資本，按股東原有股份之比例發給新股。以資本公積撥充股本時，每年以一次及一定比例為限。

六 每股盈餘

計算每股盈餘之分子及分母揭露如下：

	金額（分子）		股數（分母） （仟股）	每股盈餘（損失）（元）	
	稅前	稅後		稅前	稅後
九十一年度					
本年純益	<u>\$ 7,145</u>	<u>\$ 17,156</u>			
基本每股盈餘					
屬於普通股股東 之本期盈餘	<u>\$ 7,145</u>	<u>\$ 17,156</u>	<u>771.403</u>	<u>\$ 0.01</u>	<u>\$ 0.02</u>

九十年度					
本年純損		<u>(\$293,578)</u>	<u>(\$232,684)</u>		
基本每股損失					
屬於普通股股東					
之本期損失		<u>(\$293,578)</u>	<u>(\$232,684)</u>	<u>771,403</u>	<u>(\$ 0.38)</u> <u>(\$ 0.30)</u>

▲關係公司交易

(一)關係公司之名稱及關係如下：

- 1.本公司按權益法計價之被投資公司
 - 順昶塑膠股份有限公司 (順昶公司)
 - 昌隆貿易股份有限公司 (昌隆公司)
 - 聚利創業投資股份有限公司 (聚利創投公司)
 - 建榮開發投資股份有限公司 (建榮公司)
 - Swanlake Traders Ltd. (Swanlake Ltd.)
 - 吉邦光電股份有限公司 (吉邦公司)
 - 台聚管理顧問股份有限公司 (台聚管顧公司)
 - 順昱科技股份有限公司 (順昱公司)
- 2.子公司按權益法評價之被投資公司
 - Belgravia One Limited (Belgravia Limited)
 - 聚利管理顧問股份有限公司 (聚利管顧公司)
 - ACME Electronics (Cayman) Corp. (ACME (Cayman))
 - Golden Amber Enterprises Limited (GAEL)
 - 越峯電子 (昆山) 有限公司 (越峯(昆山)公司)
3. Swanlake Ltd.採權益法計價之被投資公司
 - 馬來西亞商碧富工業股份有限公司 (碧富公司)
 - Stargaze International Ltd. (Stargaze Ltd.)
 - World Union Trading Co., Ltd. (World Union Ltd.)
- 4.順昶公司採權益法計價之被投資公司
 - Forever Young Company Limited (Forever Young)
 - Swanson Plastics (Singapore) PTE., Ltd. (Swanson Ltd.-Singapore)
- 5.香港商誠利置業有限公司 (誠利公司) - 本公司主要股東
- 6.中華開發工業銀行股份有限公司 (中華開發) - 子公司之董事
- 7.煥坤企業股份有限公司 (煥坤公司) - 董事長為本公司之常務董事
- 8.董事長相同
 - 華夏海灣塑膠股份有限公司 (華夏公司)
 - 台達化學工業股份有限公司 (台達公司)
 - 亞洲聚合股份有限公司 (亞聚公司)
- 9.台灣氯乙炔工業股份有限公司 (台氯公司) - 華夏公司採權益法計價之被投資公司
- 10.華運倉儲股份有限公司 (華運倉儲) - 華夏公司、亞聚公司及台達公司分別採權益法計價之被投資公司
- 11.漢通創業投資股份有限公司 (漢通創投公司) - 董事為本公司董事長
12. Forum Pacific Trading Ltd. (Forum Ltd.) - 昌隆公司採權益法計價之被投資公司

(二)除已於其他附註中說明者外，其他與關係公司間之重大交易事項彙總如下：
下列與關係公司間之交易事項與一般客戶交易事項並無重大差異。

	九 十 一 年 度		九 十 年 度	
	金 額	百分比	金 額	百分比
1.銷 貨				
順昶公司	\$174,533	3.0	\$144,427	2.5
越峯(昆山)公司	31,308	1.0	79,836	1.4
煥坤公司	22,838	0.4	21,960	0.4
Forever Young	17,730	0.3	463	-
	<u>\$246,409</u>	<u>4.7</u>	<u>\$246,686</u>	<u>4.3</u>
2.調出乙烯				
亞聚公司	<u>\$553,222</u>	<u>100.0</u>	<u>\$272,968</u>	<u>100.0</u>
3.調入乙烯				
華夏公司	\$372,688	63.2	\$160,806	44.1
華運倉儲	197,267	33.5	153,963	42.2
亞聚公司	19,667	3.3	12,033	3.3
台氯公司	-	-	37,668	10.3
	<u>\$589,622</u>	<u>100.0</u>	<u>\$364,470</u>	<u>100.0</u>
4.進 貨				
亞聚公司	\$ 57,984	1.5	\$ -	-
越峯(昆山)公司	56,803	1.5	28,310	0.6
順昶公司	11,945	-	10,793	0.3
碧富公司	1,264	-	-	-
昌隆公司	-	-	23,494	0.5
台達公司	-	-	1,969	-
	<u>\$127,996</u>	<u>3.0</u>	<u>\$ 64,566</u>	<u>1.4</u>
5.租金收入				
台聚管顧	\$ 11,758	14.8	\$ 6,167	14.3
華夏公司	7,660	10.0	5,237	12.1
順昶公司	6,658	8.4	5,952	13.8
台達公司	4,280	5.4	2,810	6.5
台氯公司	1,299	1.6	866	2.0
吉邦公司	1,198	1.5	459	1.0
華運倉儲	1,105	1.4	737	1.7
昌隆公司	1,086	1.4	816	1.9
亞聚公司	355	-	208	0.5
誠利公司	-	-	767	1.8
聚利管顧公司	-	-	185	0.4
建榮公司	-	-	42	0.1
聚利創投公司	-	-	35	0.1
	<u>\$ 35,399</u>	<u>44.5</u>	<u>\$ 24,281</u>	<u>56.2</u>

本公司原提供台北市忠孝東路辦公大樓供部分關係公司承租，但為配合本公司搬遷，其租期至九十年四月底中止。本公司遷移至內湖辦公大樓後亦提供部分樓層予關係公司承租，租期自九十年五月至九十五年四月止，共計五年，租金依合約規定按月計收。

	九 十 一 年 度		九 十 年 度	
	金 額	百分比	金 額	百分比
6.管理服務收入				
台聚管顧公司	\$ 14,003	68.8	\$ 14,130	53.2
台氯公司	2,444	12.0	4,320	16.3
順昶公司	1,531	7.5	50	0.2
漢通創投公司	782	3.8	782	2.9
亞聚公司	767	3.8	1,500	5.7
碧富公司	428	2.1	2,568	9.7
台達公司	392	2.0	2,466	9.3
華運倉儲公司	-	-	720	2.7
	<u>\$ 20,347</u>	<u>100.0</u>	<u>\$ 26,536</u>	<u>100.0</u>

本公司為因應管理需求，整合企業資源，原與關係公司簽訂管理服務合約提供業務管理相關服務，服務費依合約規定收取，但合約皆已於九十年六月底中止。本公司於九十一年七月另與台聚管理顧問公司簽訂資源支應合約，由該公司統籌集團共同服務部門資源服務，費用依合約規定計算收取。

	九 十 一 年 度		九 十 年 度	
	金 額	百分比	金 額	百分比
7.加工費				
GAEL	<u>\$ 56,527</u>	<u>96.0</u>	<u>\$ 48,006</u>	<u>85.0</u>
8.管理服務費				
台聚管顧公司	\$ 3,421	66.2	\$ 1,813	86.4
聚利管顧公司	1,199	23.2	-	-
順昶公司	551	10.6	150	13.6
	<u>\$ 5,171</u>	<u>100.0</u>	<u>\$ 2,098</u>	<u>100.0</u>
9.管理服務費 - 管理				
昌隆公司	\$ 969	61.4	\$ -	-
台聚管顧公司	610	38.6	-	-
	<u>\$ 1,579</u>	<u>100.0</u>	<u>\$ -</u>	<u>-</u>
10.管理服務費 - 銷售				
亞聚公司	\$ 1,515	58.8	\$ -	-
華夏公司	1,063	41.2	-	-
	<u>\$ 2,578</u>	<u>100.0</u>	<u>\$ -</u>	<u>-</u>
11.利息支出				
中華開發	<u>\$ 1,466</u>	<u>-</u>	<u>\$ 6,986</u>	<u>1.7</u>
12.租金支出				
亞聚公司	\$ 3,505	37.2	\$ 1,358	16.3
台聚管顧公司	18	0.2	-	-
	<u>\$ 3,523</u>	<u>37.4</u>	<u>\$ 1,358</u>	<u>16.3</u>
13.出售原料收入				
順昶公司	\$ 987	100.0	\$ 466	74.5
亞聚公司	-	-	160	25.5
	<u>\$ 987</u>	<u>100.0</u>	<u>\$ 626</u>	<u>100.0</u>

14.背書保證收入				
ACEM (Cayman)	\$ 310	52.5	\$ 138	30.6
順昶公司	256	43.4	244	54.1
Forum Ltd.	24	4.1	20	4.4
昌隆公司	-	-	49	10.9
	<u>\$ 590</u>	<u>100.0</u>	<u>\$ 451</u>	<u>100.0</u>
15.技術服務收入				
順昶公司	<u>\$ 59</u>	<u>100.0</u>	<u>\$ 38</u>	<u>100.0</u>
權利金收入				
越峯(昆山)公司	<u>\$ 4,633</u>	<u>100.0</u>	<u>\$ 1,311</u>	<u>100.0</u>
17.出售固定資產利益				
越峯(昆山)公司	<u>\$ 380</u>	<u>22.4</u>	<u>\$ 14,125</u>	<u>25.0</u>

本公司九十一年及九十年出售固定資產予越峯(昆山)公司售價計 115 仟元及 76,522 仟元，截至九十一年底未實現利益 3,159 仟元已遞延(帳列其他負債)，並按該設備估計使用年限分年迴轉認列。

18.應收關係公司款項				
九 十 一 年 底	應 收 帳 款	其 他 應 收 款	合	計
亞聚公司	\$ 64,679	\$ 865	\$ 65,544	
順昶公司	34,934	2,148	37,082	
越峯(昆山)公司	15,146	5,660	20,806	
台聚管顧公司	-	7,031	7,031	
台氯公司	-	2,695	2,695	
煥坤公司	2,412	-	2,412	
台達公司	-	837	837	
華夏公司	-	808	808	
吉邦公司	-	125	125	
華運倉儲	-	112	112	
昌隆公司	-	100	100	
ACME (Cayman)	-	26	26	
聚利管顧公司	-	6	6	
建榮公司	-	1	1	
聚利創投公司	-	1	1	
	<u>\$117,171</u>	<u>\$ 20,415</u>	<u>\$137,586</u>	
九 十 年 底	應 收 帳 款	其 他 應 收 款	合	計
順昶公司	\$ 21,347	\$ 1,249	\$ 22,596	
亞聚公司	24,252	10,740	34,992	
煥坤公司	2,089	-	2,089	
碧富公司	-	15	15	
越峯(昆山)公司	8,191	39,322	47,513	
ACME (Cayman)	-	7,062	7,062	
台氯公司	-	237	237	
華夏公司	-	2,643	2,643	
台達公司	-	434	434	
World Union	-	61	61	
華運倉儲公司	-	102	102	
台聚管顧公司	-	910	910	
昌隆公司	-	200	200	
	<u>\$ 55,879</u>	<u>\$ 62,975</u>	<u>\$118,854</u>	

	九 十 一 年 底		九 十 年 底	
	金 額	百分比	金 額	百分比
19. 應收管理服務費				
台聚管顧	\$ 620	100	\$ -	-
20. 應收權利金				
越峯(昆山) 公司	\$ 4,489	100	\$ -	-
21. 長期應收聯屬公司款(帳 列其他資產)				
GAEL	\$ 22,832	100	\$ 20,727	100

22. 應付關係公司款項	九 十 一 年 底	應付票據及帳款	其 他 應 付 款	合 計
華夏公司	\$ 70,680		\$ 15,631	\$ 86,311
華運倉儲	46,488		-	46,488
Swanlake Ltd.	-		43,209	43,209
亞聚公司	15,402		256	15,658
越峯(昆山) 公司	11,124		-	11,124
碧富公司	1,200		-	1,200
昌隆公司	-		1,017	1,017
順昶公司	-		486	486
聚利管顧公司	-		300	300
台聚管顧	-		190	190
煥坤公司	-		54	54
	<u>\$144,894</u>		<u>\$ 61,143</u>	<u>\$206,037</u>

	九 十 年 底	應付票據及帳款	其 他 應 付 款	合 計
亞聚公司	\$ -		\$ 281	\$ 281
華夏公司	29,088		68	29,156
華運倉儲公司	30,058		-	30,058
台達公司	-		68	68
聚利管顧公司	-		420	420
台聚管顧公司	-		17	17
Swanlake	-		43,457	43,457
順昶公司	-		126	126
煥坤公司	-		55	55
	<u>\$ 59,146</u>		<u>\$ 44,492</u>	<u>\$103,638</u>

	九 十 一 年 底		九 十 年 底	
	金 額	百分比	金 額	百分比
23. 應付費用				
台聚管顧公司	\$ 785	100	\$ -	-
24. 應付利息				
中華開發	\$ 59	-	\$ 100	-

25. 背書保證（關稅及銀行借款）

	九 十 一 年 底	九 十 年 底
順昶公司	\$114,666	\$124,992
華運倉儲	77,000	-
World Union Ltd.	-	10,946
	<u>\$191,666</u>	<u>\$135,938</u>

26. 本公司於九十一年度向順昱公司購買電腦設備一批供營業使用，計 103 仟元。

ㄨ 質抵押資產

下列資產業已質抵押作為(一)本公司購料款、短期資金融通及出口押匯之擔保、(二)長期借款之擔保（附註十）及作為(三)子公司融資合約、四年期循環信用融資及操作 Interest Rate Swap（IRS）之擔保：

	九 十 一 年 底	九 十 年 底
信託資金及銀行定期存款 - 流動	\$ 590,000	\$ 1,789,206
- 非流動	1,214,000	735,326
固定資產 - 淨額	665,989	643,081
長期股權投資	4,494,680	7,567,573
存出保證金	2,179	3,240
	<u>\$ 6,966,848</u>	<u>\$ 10,738,426</u>

ㄨ 重大承諾事項及或有事項

依照本公司與美商永備股份有限公司（永備公司）之技術合作合約，本公司線型低密度聚乙烯廠使用永備公司之技術，應按生產各項產品銷售淨額之特定百分比計算支付永備公司技術報酬金，九十一及九十年度該項費用分別為 54,599 仟元及 54,223 仟元。該項技術合約至本公司使用或銷售量達 1,130,000 公噸之產品為止。截至九十一年底之使用或銷售量達 1,116,529 公噸。

ㄨ 部門別財務資訊

(一)本公司之主要產業部門屬石化產業（子公司台聚投資公司、臺聯投資公司、聯聚投資公司及台聚香港公司為投資控股公司），越峯公司其產品屬電感類被動元件，其部門收入、損益及可辨認資產皆佔所有產業部門各該項合計之 10%以上，其相關資料如下：

	九	十	一	年	度
	石	化	電	子	合
	化	產	子	產	計
	業	業	業	業	業
銷貨收入 - 淨額	<u>\$ 5,265,549</u>	<u>\$ 584,132</u>	<u>\$ 5,849,681</u>		
部門利益	<u>\$ 136,773</u>	<u>\$ 38,297</u>	\$ 175,070		
營業外收入			445,245		
營業外支出			(613,170)		
稅前利益			<u>\$ 7,145</u>		
可辨認資產	<u>\$ 17,644,692</u>	<u>\$ 1,120,192</u>	<u>\$ 18,764,884</u>		
攤銷及折舊金額	<u>\$ 142,495</u>	<u>\$ 74,854</u>	<u>\$ 217,349</u>		
資本支出	<u>\$ 122,928</u>	<u>\$ 6,013</u>	<u>\$ 128,941</u>		

	九 十 年 度		
	石 化 產 業	電 子 產 業	合 計
銷貨收入 - 淨額	\$ 5,105,807	\$ 636,899	\$ 5,742,706
部門利益	\$ 7,876	\$ 142,318	\$ 150,194
營業外收入			686,801
營業外支出			(1,130,573)
稅前損失			(\$ 293,578)
可辨認資產	\$ 17,504,729	\$ 1,239,210	\$ 18,743,939
攤銷及折舊金額	\$ 135,546	\$ 79,585	\$ 215,131
資本支出	\$ 362,206	\$ 117,713	\$ 479,919

(二)本公司及子公司之主要外銷地區為亞洲，其相關之資料如下：

	九 十 一 年 度		九 十 年 度	
	金 額	百分比	金 額	百分比
亞洲地區	\$ 2,923,033	50	\$ 2,590,971	45

六.金融商品之揭露

(一)以交易為目的之衍生性金融商品交易

- 1.本公司於九十一年四月十八日與美商花旗銀行訂立一定存溢額報酬選擇權合約 (Premium Deposit on QQQ Stock)，言明以美國 Nasdaq 高科技類股之股票 - QQQ Stock 之市價為交易標的，其明細如下：

合約金額 (原幣)	期 間	約定利率	履 約 價 格	履 約 日	交 易 條 件	交 易 損 失
美金 1,000 仟美元	91.4.18-91.10.25	7%	美金 31.5180	91.10.22	QQQ Stock 市價 履約價格， 則本公司可收回 100%之本金 QQQ Stock 市價 < 履約價格， 則可收回按 QQQ Stock 市價乘 上 31,696.17 加計美金 1,000.11 元之本金。	(\$6,894)

- 2.本公司於九十一年九月二十三日與美商花旗銀行另訂立一債券型連結型一定存溢額報酬選擇權合約 (Bond Linked Structured Deposit)，言明以精碟科技股份有限公司之歐洲可轉換公司債為交易標的，其明細如下：

合約金額 (原幣)	期 間	約定利率	交 易 條 件	交 易 利 益
美金 3,750 仟元	91.9.26-91.10.11	三個月期之 LIBOR 利率加計 1.7%	在該期間內，本公司有 權提前結束，並依約定 利率取得利息，但在此 期間內須承擔精碟科 技股份有限公司若無 法償還公司債之風險。	\$ 192
美金 5,000 仟元	91.11.7-91.12.9	同 上	同 上	530

(二)非以交易為目的之衍生性金融商品交易

本公司及轉投資公司華夏公司、亞聚公司、台達公司、臺聯公司、聯聚公司及台氯公司操作遠期外匯交易及換出浮動利率交換固定利率合約以規避外幣債權債務因匯率波動之風險及貨幣市場利率變動之風險，交易情形如下：

- 1.合約金額及公平價值

(1)遠期外匯交易

本公司及轉投資公司華夏公司、亞聚公司、台達公司及台氯公司從事遠期外匯交易之目的，主要係為規避外幣債權債務因匯率波動之風險，均屬非以交易為目的之交易活動，茲將有關資訊揭露如下：

截至九十一年十二月三十一日止，本公司及轉投資公司皆無未到期之遠期外匯合約。轉投資公司台氯公司及華夏公司九十年十二月三十一日尚未到期之遠期外匯合約金額明細如下：

公司名稱	種類	幣別	合約金額		到期日	到期值	淨利益
			(原幣)	帳面價值			
台氯公司	買入遠期外匯	美金	2,509 仟元	\$ 87,690	91.01.29	\$ 88,150	\$ 1,108
華夏公司	買入遠期外匯	美金	1,412 仟元	49,349	91.02.07	49,620	-

截至九十一年及九十年十二月三十一日止，本公司及轉投資公司華夏公司、亞聚公司、台達公司、台氯公司從事遠期外匯產生之兌換利益（損失）明細如下：

公司名稱	一月一日至十二月三十一日	
	九十一年	九十年
本公司	(\$ 3,668)	\$ -
亞聚公司	659	-
台達公司	(443)	50
華夏公司	271	(193)
台氯公司	50	1,108

(2) 換出浮動利率交換固定利率交易

① 九十一年十二月三十一日明細如下：

公司名稱	承作銀行	名目本金		換入 固定利率	結算日	應付利息	淨損失
		(仟元)	合約期間				
臺聯公司	花旗銀行台北分行	\$ -	86.8-91.2	6.54%-7.34%	每季一次	\$ -	\$ 658
聯聚公司	花旗銀行台北分行	-	86.8-91.2	6.54%-7.34%	每季一次	-	3,732
台氯公司	荷蘭銀行台北分行	-	86.12.3-91.12.3	7.42%	每季一次	-	14,328

② 九十年十二月三十一日明細如下：

公司名稱	承作銀行	名目本金		換入 固定利率	結算日	應付利息	淨損失
		(仟元)	合約期間				
臺聯公司	花旗銀行台北分行	\$ 105,000	86.08-91.02	3.614%-7.34%	每季一次	\$ 1,223	\$ 5,067
聯聚公司	花旗銀行台北分行	595,000	86.08-91.02	3.614%-7.34%	每季一次	6,931	28,710
台氯公司	荷蘭銀行台北分行	300,000	86.12.3-91.12.3	7.42%	每季一次	1,197	10,025

2. 交易風險：

- (1) 信用風險 - 係交易對手到期無法按約定條件履約之風險。本公司及轉投資公司華夏公司、亞聚公司、台達公司、臺聯公司、聯聚公司及台氯公司交易對象皆為國內信用良好之銀行，預期不致產生重大信用風險；另精碇科技股份有限公司係國內績優之上市公司，且該交易亦已於九十一年十月中提前結束並獲利，故無重大之信用風險。
- (2) 市場風險 - 係市場匯率及利率變動之風險。本公司及轉投資公司華夏公司、亞聚公司、台達公司、臺聯公司、聯聚公司及台氯公司從事遠期外匯交易及利率交換交易即在規避外幣債權債務匯率風險及淨負債利率風險，因是其市場風險已相互抵銷。

3. 現金流量及需求

- (1) 本公司及轉投資公司華夏公司、亞聚公司、台達公司、台氯公司從事遠期外匯交易即在規避淨資產、淨負債之匯率變動風險，因到期時有相對之現金流入或流出，故預期無重大之額外現金需求。
- (2) 轉投資公司臺聯公司、聯聚公司及台氯公司從事利率交換係為規避淨負債利率變動之風險，每屆結算日，係就名目本金乘以利率之差額收取或給付利息，金額並非重大且到期時並無本金之現金流入或流出，故無重大之額外現金需求。

(二)九十一及九十年底之金融商品公平價值如下：

非衍生性金融商品	九十年底		九十一年底	
	帳面價值	公平價值	帳面價值	公平價值
資 產				
現 金	\$ 839,688	\$ 839,688	\$ 553,572	\$ 553,572
短期投資	1,596,980	1,596,980	364,145	364,145
應收票據 - 淨額	271,950	271,950	173,077	173,077
應收帳款 - 淨額	221,988	221,988	209,475	209,475
應收關係公司款項	137,586	137,586	118,854	118,854
應收利息	2,676	2,676	9,837	9,837
質押之信託資金及 銀行定期存款	1,804,000	1,804,000	2,524,532	2,524,532
長期股權投資	10,568,450	10,568,450	11,162,834	7,340,658
存出保證金	14,903	14,903	22,038	22,038
負 債				
短期借款	1,167,633	1,167,633	1,118,500	1,118,500
應付票據及帳款	517,920	517,920	475,859	475,859
應付所得稅	444	444	7,074	7,074
應付關係公司款項	206,037	206,037	103,638	103,638
應付費用	245,433	245,433	247,116	247,116
應付有擔保公司債 及長期擔保借款 (包含一年內到 期部分)	5,904,982	5,904,982	5,848,607	5,848,607

本公司估計金融商品公平價值所使用之方法及假設如下：

- 1.短期金融商品以其在資產負債表上之帳面價值估計其公平價值，因為此類商品到期日甚近，其帳面價值應屬估計公平價值之合理基礎。此方法應用於現金、應收票據、應收帳款、應收關係公司款項、應收利息、質押之信託資金及銀行定期存款、短期借款、應付票據及帳款及應付關係公司款項、應付所得稅及應付費用。
- 2.短期投資國內外上市上櫃股票、可轉換公司債及受益憑證，係按九十一及九十年十二月份平均收盤價或期末單位淨值估計其公平價值。
- 3.長期股權投資如有市場價格可循時，則按九十一及九十年十二月份平均收盤價為公平價值。若無市場價格可供參考時，則以其帳面價值估計其公平價值，經考量其永久性跌價之情況後，其帳面價值應屬估計公平價值之合理基礎。
- 4.應付有擔保公司債及長期擔保借款金額之應計利息係另外加計而非內含於帳面價值中，故其帳面價值應屬估計公平價值之合理基礎。
- 5.存出保證金因無明確到期日，故以帳面價值評估其公平市價。

因部分金融商品及非金融商品無須列示其公平價值，是以上表所列示之公平價值總數並不代表本公司之總價值。

辛 附註揭露事項

(一)及(二)重大交易事項相關資訊及轉投資事業相關資訊

- 1.資金貸與他人。(附表一)
- 2.為他人背書保證。(附表二)
- 3.期末持有有價證券情形。(附表三)
- 4.累積買進或賣出同一有價證券之金額達新台幣一億元或實收資本額 20% 以上。(附表四)
- 5.取得不動產之金額達新台幣一億元或實收資本額 20%以上。無

- 6.處分不動產之金額達新台幣一億元或實收資本額 20%以上。(附表五)
- 7.與關係人進、銷貨之金額達新台幣一億元或實收資本額 20%以上。(附表六)
- 8.應收關係人款項達新台幣一億元或實收資本額 20%以上。(附表七)
- 9.被投資公司名稱、所在地區...等相關資訊。(附表八)
- 10.從事衍生性商品交易。(附註十九)

(三)大陸投資資訊

- 1.大陸被投資公司名稱、主要營業項目、實收資本額、投資方式、資金匯出入情形、持股比例、投資損益、期末投資帳面價值、已匯回投資損益及赴大陸地區投資限額。(附表九)
- 2.與大陸被投資公司直接或間接由第三地區所發生下列之重大交易事項，暨其價格、付款條件、未實現損益：
 - (1)進貨金額及百分比與相關應付款項之期末餘額及百分比：無。
 - (2)銷貨金額及百分比與相關應收款項之期末餘額及百分比：無。
 - (3)財產交易金額及其所產生之損益數額：無。
 - (4)票據背書保證或提供擔保品之期末餘額及其目的：無。
 - (5)資金融通之最高餘額、期末餘額、利率區間及當期利息總額：無。
 - (6)其他對當期損益或財務狀況有重大影響之交易事項，如勞務之提供或收受等：無。

台灣聚合化學品股份有限公司及其轉投資公司
越峯電子材料股份有限公司
資金貸與他人
民國九十一年一月一日至十二月三十一日

附表一之一

單位：新台幣仟元

編號	貸出資金之公司	貸與對象	往來科目	本期最高餘額	年底餘額	利率區間	資金貸與性質(註三)	業務往來金額	有短期融通資金必要之原因	提列呆帳	備抵金額	擔保品名稱	對個別對象資金貸與限額	資金貸與總限額
0	越峯電子材料股份有限公司	Golden Amber Enterprises Limited	長期應收款 - 關係人	\$ 24,410	\$ 22,832	-	1	加工費\$56,527	營業週轉	\$ -	-	-	\$ 354,868	\$ 354,868 (註一)
0	越峯電子材料股份有限公司	ACME Electronics (Cayman) Corp.	其他應收款 - 關係人	10,437	26	3.04%-4.34%	2	\$ -	營業週轉	-	-	-	354,868	
0	越峯電子材料股份有限公司	越峯電子(昆山)有限公司	其他應收款 - 關係人	37,007	5,660	-	1	銷貨\$31,308 進貨\$56,803	營業週轉	-	-	-	354,868	

註一：本資金貸與他人之總額以不超過越峯電子材料股份有限公司淨值百分之五十為限，此資金貸與最高限額係以九十一年十二月三十一日之淨值計算。

台灣聚合化學品股份有限公司及其轉投資公司
順昶塑膠股份有限公司
資金貸與他人
民國九十一年一月一日至十二月三十一日

附表一之二

單位：除另予註明者外，金額為新台幣仟元

編號	貸出資金之公司	貸與對象	往來科目	本期最高餘額	期末餘額	利率區間	資金貸與性質	業務往來金額	有短期融通資金必要之原因	提列呆帳	備抵金額	擔保品名稱	對個別對象資金貸與限額(註一)	資金貸與總限額(註一)
0	本公司	Forever Young Company Limited	其他應收款	USD 3,642,513	USD3,610,000	-	1	\$ 86,392	營業週轉	\$ -	-	-	\$ -	\$ -
				JPY 8,300,000	JPY 8,300,000	-								
1	順昶塑膠(新加坡)私人有限公司	Swanson International Ltd.	應收關係企業款項	USD 3,000,000	USD3,000,000	1%	2	-	轉投資順昶塑膠(昆山)有限公司	-	-	-	-	-

註一：本公司未訂定資金貸與他人之作業辦法。

台灣聚合化學品股份有限公司
為他人背書保證
民國九十一年一月一日至十二月三十一日

附表二

單位：除特別註明外，金額為新台幣仟元

編號	背書保證者 公司名稱	被背書保證對象 公司名稱	關係	對單一企業背書保證之限額	本期最高背書保證餘額	期末背書保證餘額	以財產擔保之背書保證金額	累計背書保證金額佔最近期財務報表淨值之比率	背書保證最高限額 (註一)
0	台灣聚合化學品股份有限公司	聯聚國際投資股份有限公司	直接持有普通股股權超過百分之五十之子公司	\$ 5,602,027	\$ 1,740,960	\$ 1,426,240	\$ 907,928 (註二)	15.3%	\$ 5,602,027
		越峯電子材料股份有限公司	本公司與子公司持有普通股股權合併計算超過百分之五十之被投資公司	5,602,027	189,275	115,050	-	1.2%	5,602,027
		臺聯國際投資股份有限公司	直接持有普通股股權超過百分之五十之子公司	5,602,027	256,478	8,160	-	0.1%	5,602,027
		順昶塑膠股份有限公司	有業務關係之公司	5,602,027	121,889	114,666	-	1.2%	5,602,027
		華運倉儲實業股份有限公司	有業務關係之公司	5,602,027	77,000	77,000	-	0.8%	5,602,027
		Forum Pacific Trading Ltd.	本公司與子公司持有普通股股權合併計算超過百分之五十之被投資公司	5,602,027	29,739	-	-	-	5,602,027
		World Union Trading Co., Ltd.	因共同投資關係由各出資股東依其持股比例對其背書保證之公司	5,602,027	10,960	-	-	-	5,602,027
		昌隆貿易股份有限公司	直接持有普通股股權超過百分之五十之子公司	5,602,027	1,258	-	-	-	5,602,027

註一：本公司背書保證之總額及對單一企業背書保證之金額均以不超過本公司最近期財務報表股東權益淨值百分之六十為限。

註二：係提供定期存單 744,000 仟元及世界先進積體電路股份有限公司股票 15,668,948 股計 163,928 仟元作為擔保品。

台灣聚合化學品股份有限公司及其轉投資公司
 順昶塑膠股份有限公司
 為他人背書保證
 民國九十一年一月一日至十二月三十一日

附表二之一

單位：金額為新台幣仟元

編號	背書保證者 公司名稱	被背書保證對象		對單一企業 背書保證之限額	本期最高背書 保證餘額	期末背書保證餘額	以財產擔保 背書保證金之額	累計背書保證金額 佔最近期財務報表 淨值之比率	背書保證最高限額
		公司名稱	關係						
0	本公司	順昶塑膠(新加坡)私人有限公司	母公司與子公司持有普通股股權超過百分之五十之子公司	\$ -	\$ 221,314	\$ 219,585	\$ -	19.20%	\$ -
0	本公司	Forever Young	母公司與子公司持有普通股股權超過百分之五十之子公司	-	88,078	88,078	-	7.70%	-
0	本公司	Swanson Plastics Manufacturing Sdn. Bhd.	母公司與子公司持有普通股股權超過百分之五十之孫公司	-	5,390	3,138	-	0.27%	-
1	順昶塑膠(新加坡)私人有限公司	Swanson Plastics Manufacturing Sdn. Bhd.	按權益法評價之被投資公司	-	12,701	12,365	-	1.08%	-

台灣聚合化學品股份有限公司及其轉投資公司
 越峯電子材料股份有限公司
 為他人背書保證
 民國九十一年一月一日至十二月三十一日

附表二之二

單位：除特別註明外，金額為新台幣仟元

編號	背書保證者 公司名稱	被背書保證對象		對單一企業 背書保證之限額	本期最高背書 保證餘額	期末背書保證餘額	以財產擔保 背書保證金之額	累計背書保證金額 佔最近期財務報表 淨值之比率(註一)	背書保證最高限額 (註一)
		公司名稱	關係						
0	越峯電子材料股份有限公司	越峯電子(昆山)公司	係本公司按權益法評價之被投資公司之子公司	\$ 425,842	美金 2,000千元	\$ 69,500 美金 2,000千元	無	10%	\$ 425,842
0	越峯電子材料股份有限公司	ACME Electronics (Cayman) Corp.	係本公司按權益法評價之被投資公司之子公司	\$ 425,842	美金 400千元	\$ 13,900 美金 400千元	無	2%	\$ 425,842

註一：越峯電子材料股份有限公司對外背書保證之總額以不超過該公司淨值百分之六十為限。此背書保證最高限額係以九十一年十二月三十一日之淨值計算。

台灣聚合化學品股份有限公司及其轉投資公司
昌隆貿易股份有限公司
為他人背書保證
民國九十一年一月一日至十二月三十一日

附表二之三

單位：除特別註明外，金額為新台幣仟元

編號	背書保證者 公司名稱	被背書保證對象		對單一企業 背書保證之限額	本期最高背書 保證餘額	期末背書保證餘額	以財產擔保之 背書保證金額	累計背書保證金額 佔最近期財務報表 淨值之比率	背書保證最高限額
		公司名稱	關係						
0	昌隆貿易股份有限公司	Forum Pacific Trading Ltd.	係本公司直接持有普通股權超過百分之五十之子公司	\$ -	\$ 49,305 (USD1,423 仟元)	\$ -	-	-	\$ -

台灣聚合化學品股份有限公司及其轉投資公司
台達化學工業股份有限公司
為他人背書保證
民國九十一年一月一日至十二月三十一日

附表二之四

單位：除特別註明者外，金額為新台幣仟元

編號	背書保證者 公司名稱	被背書保證對象		對單一企業 背書保證之限額	本期最高背書 保證餘額	期末背書保證餘額	以財產擔保之 背書保證金額	累計背書保證金額 佔最近期財務報表 淨值之比率	背書保證最高限額
		公司名稱	關係						
0	台達化學工業股份有限公司	TAITA (BVI) Holding Co., Ltd.	直接持有普通股股權百分之百之子公司	\$ 2,213,508	\$ 624,360 (USD 17,967 仟元)	\$ 622,150 (USD 17,904 仟元)	-	16.86%	對單一企業與總額皆為公司淨值 60%，即 \$2,213,508 (註一)
0	台達化學工業股份有限公司	台達化工(中山)有限公司	本公司之子公司直接持有普通股股權百分之百之子公司	2,213,508	244,965 (USD 7,049 仟元)	243,250 (USD 7,000 仟元)	-	6.59%	

註一：係以九十一年十二月三十一日之淨值計算。

台灣聚合化學品股份有限公司及其轉投資公司
華夏海灣塑膠股份有限公司
為他人背書保證
民國九十一年一月一日至十二月三十一日

附表二之五

單位：除特別註明外，金額為新台幣仟元

編號	背書保證者 公司名稱	被背書保證對象 公司名稱	關係	對單一企業 背書保證之限額	本期最高背書 保證餘額(註三)	期末背書保證餘額 (註三)	以財產擔保之 背書保證金額	累計背書保證金額 佔淨值之比率(註一)	背書保證最高限額
0	華夏海灣塑膠股份有限公司	台灣氯乙烯工業股份有限公司	子公司	\$ 2,406,773	\$ 1,277,917	\$ 927,750	無	23.1%	\$ 2,406,773 (註二)
0	華夏海灣塑膠股份有限公司	CGPC (BVI) Holding Co., Ltd.	子公司	同上	434,375 (美金 12,500 仟元)	417,000 (美金 12,000 仟元)	無	10.4%	
0	華夏海灣塑膠股份有限公司	CGPC America Corporation	子公司	同上	133,788 (美金 3,850 仟元)	120,000 (美金 3,410 仟元)	無	3.0%	
0	華夏海灣塑膠股份有限公司	Krystal Star International Corporation	子公司	同上	166,800 (美金 4,800 仟元)	166,800 (美金 4,800 仟元)	無	4.2%	
0	華夏海灣塑膠股份有限公司	華夏塑膠(中山)有限公司	孫公司	同上	139,000 (美金 4,000 仟元)	-	無	-	
0	華夏海灣塑膠股份有限公司	華夏塑膠(三河)有限公司	曾孫公司	同上	34,750 (美金 1,000 仟元)	-	無	-	
0	華夏海灣塑膠股份有限公司	World Union Trading Co., Ltd.	因共同投資關係由各出資股東依其持股比例對其背書保證之公司	同上	8,166 (美金 235 仟元)	-	無	-	

註一：採用九十一年十二月三十一日之淨值計算。

註二：本公司對外背書保證之總額以不超過本公司淨值百分之六十為限。此背書保證最高限額係採用九十一年十二月三十一日之淨值計算。

註三：外幣除 CGPC America Corporation 係按本公司與中國國際商銀約定之固定匯率外，其餘係按九十一年十二月三十一日之平均匯率換算。

台灣聚合化學品股份有限公司及其轉投資公司
亞洲聚合股份有限公司
為他人背書保證
民國九十一年一月一日至十二月三十一日

附表二之六

單位：除特別註明外，金額為新台幣仟元

編號	背書保證者 公司名稱	被背書保證對象 公司名稱	關係	對單一企業 背書保證之限額	本期最高背書 保證餘額	期末背書保證餘額	以財產擔保之 背書保證金額	累計背書保證金額 佔最近期財務報表 淨值之比率(註一)	背書保證最高限額 (註一及註二)
0	亞洲聚合股份有限公司	World Union Trading Co., Ltd.	因共同投資關係由各出資股東依其持股比例對其保證之公司	\$ 2,212,213	\$ 22,660 (美金 652,080 元)	\$ -	無	-	\$ 2,212,213
0	亞洲聚合股份有限公司	華運倉儲實業股份有限公司	受託進口乙烯之被投資公司	2,212,213	77,000	77,000	無	2.1%	

註一：係按九十一年十二月三十一日之淨值計算。

註二：本公司對外背書保證之總額以不超過本公司淨值百分之六十為限。

台灣聚合化學品股份有限公司及其轉投資公司
 期末持有有價證券
 民國九十一年十二月三十一日

附表三

單位：除特別註明外，金額為新台幣仟元

持有之公司	有價證券及名稱	與有價證券發行人之關係	帳列科目	期末				備註
				股數 / 單位數	帳面金額	持股比率 (%)	股權淨值 / 市價	
台灣聚合化學品股份有限公司	股票							
	台聚投資股份有限公司	按權益法評價之被投資公司	長期投資	66,000,000	\$ 793,535	100.0	\$ 810,337	註四
	Swanlake Traders Ltd.	"	"	30,000,000	567,042	100.0	567,042	
	台聚(香港)有限公司	"	"	160,000	75,086	100.0	75,086	註四
	聯聚國際投資股份有限公司	"	"	269,600,000	1,810,624	80.0	1,810,624	註四
	臺聯國際投資股份有限公司	"	"	76,400,000	479,931	80.0	479,931	註四
	聚利創業投資股份有限公司	"	"	49,000,000	486,221	70.0	486,221	
	昌隆貿易股份有限公司	"	"	1,718,918	18,573	63.7	18,573	
	順昶塑膠股份有限公司	"	"	20,049,788	461,092	40.8	466,069	
	越峯電子材料股份有限公司	"	"	28,571,825	318,813	44.9	318,813	註四
	建榮開發投資股份有限公司	"	"	1,914,777	29,945	22.8	29,945	
	吉邦光電股份有限公司	"	"	1,000,000	2,887	3.3	6,352	
	中華電訊科技股份有限公司	"	"	10,004,611	-	13.3	9,194	註一
	順昱科技股份有限公司	"	"	1,300,000	6,837	8.1	7,550	
	台聚管理顧問股份有限公司	"	"	100,000	822	100.0	822	
	Unic Insurance Ltd.	"	"	65,900	18,239	20.0	18,239	
	世界先進積體電路股份有限公司	按成本法評價之被投資公司	"	135,460,533	1,417,194	6.2	1,053,883	註三
	台灣慧智股份有限公司	"	"	16,557,959	191,493	4.9	197,371	註三
	台新金融控股股份有限公司	"	"	2,234,353	57,248	0.1	38,610	
	廣輝電子股份有限公司	"	"	21,598,065	241,664	1.1	277,103	
	漢通創業投資股份有限公司	董事為本公司董事長	"	30,334,829	322,842	16.5	-	
	慧聚開發投資股份有限公司	本公司為其董事及監察人	"	11,000,000	110,000	10.0	-	
	菲律賓 H&Q 創業投資股份有限公司	按成本法評價之被投資公司	"	268,883	1,761	2.4	-	
Teratech Corp.	"	"	110,000	30,477	0.9	-		
信東生技股份有限公司	"	"	385,171	7,812	0.3	-		
裕隆汽車股份有限公司	-		短期投資	50,000	1,888	-	2,069	
聯華電子股份有限公司	-		"	100,000	2,574	-	2,387	
仁寶電腦股份有限公司	-		"	96,225	4,174	-	3,753	
銖德科技股份有限公司	-		"	76,000	6,519	-	1,221	

(接次頁)

(承前頁)

持有之公司	有價證券及名稱	與有價證券發行人之關係	帳列科目	期				備註
				股數 / 單位數	帳面金額	持股比率(%)	股權淨值 / 市價	
	明基電通股份有限公司	-	短期投資	112,000	\$ 7,456	-	\$ 4,773	
	華碩電腦股份有限公司	-	"	50,000	6,935	-	3,378	
	廣達電腦股份有限公司	-	"	207,000	20,640	-	13,521	
	台灣積體電路製造股份有限公司	-	"	155,000	8,662	-	7,455	
	國內受益憑證							
	台灣吉利基金		"	2,891,436.21	45,000	-	45,224	
	永昌鳳翔債券基金		"	4,610,560.40	65,000	-	65,256	
	群益安穩基金		"	3,177,537.70	44,000	-	44,000	
	富邦如意二號基金		"	4,452,386.30	61,000	-	61,068	
	萬年基金		"	10,173,362.65	137,753	-	138,496	
	復華債券基金		"	11,633,215.90	142,415	-	144,775	
	金亞太債券基金		"	10,907,795.79	130,225	-	130,780	
	國泰基金		"	1,000,000.00	10,020	-	4,950	
	金鼎債券基金		"	7,685,551.49	102,000	-	102,305	
	富邦亞洲科技基金		"	500,000.00	5,000	-	2,995	
	所羅門債券基金		"	11,002,132.96	120,320	-	120,570	
	台育遠流基金		"	13,040,339.40	144,500	-	144,743	
	盛華 5599 基金		"	7,154,064.70	74,700	-	75,314	
	復華信天翁基金		"	4,255,049.30	44,000	-	44,722	
	中興台灣基金		"	1,000,000.00	10,000	-	8,890	
	永昌麒麟基金		"	1,887,115.60	19,347	-	19,600	
	復華全球債券基金		"	6,000,000.00	60,060	-	62,045	
	中興平安基金		"	3,493,198.48	35,000	-	35,124	
	國內可轉換公司債							
	力山工業公司債(一)		"	200	20,000	-	20,000	
	致茂電子公司債(一)		"	200	20,000	-	22,542	
	國外上市股票							
	America Online Corp.		"	5,000	10,976	-	2,350	
	QQQ Stock		"	31,696.17	26,589	-	29,224	
聯聚國際投資股份有限公司	股票							
	台達化學工業股份有限公司	按權益法評價之被投資公司	長期投資	100,490,637	1,957,810	38	1,411,642	
	亞洲聚合股份有限公司	"	"	74,175,513	1,863,087	33	1,199,883	
	華夏海灣塑膠股份有限公司	"	"	107,720,625	1,423,227	25	1,017,173	

(接次頁)

(承前頁)

持有之公司	有價證券及名稱	與有價證券發行人之關係	帳列科目	期末				備註
				股數 / 單位數	帳面金額	持股比率 (%)	股權淨值 / 市價	
臺聯國際投資股份有限公司	股票							
	華夏海灣塑膠股份有限公司	按權益法評價之被投資公司	長期投資	20,778,521	\$ 255,274	4.89	\$ 196,205	
	台達化學工業股份有限公司	"	"	19,662,842	385,138	7.48	276,214	
	亞洲聚合股份有限公司	"	"	17,986,600	438,406	7.89	290,956	
	受益憑證							
	復華債券基金		短期投資	504,308.10	6,135	-	6,276	
	永昌鳳翔債券基金		"	57,651.20	804	-	816	
Swanlake Traders Ltd.	股票							
	ACME Components (Malaysia) Sdn. Bhd.	按權益法評價之被投資公司	長期投資	13,274,955	USD3,416,191.80	51.17	USD3,416,191.80	
	Stargaze Internatiohnal Ltd.	"	"	5,957,500	USD5,728,385.00	31.86	USD5,728,385.00	
	World Union Trading Co., Ltd.	"	"	340,605	USD 284,519.00	13.05	USD 284,519.00	
	Acme Electronics (Cayman) Corp.	"	"	10,072,000	USD3,781,667.00	34.99	USD3,781,667.00	
	SOHOware Inc.	按成本法評價之被投資公司	"	1,150,000	USD 920,000.00	3.84	-	
	TGF Linux Communications Inc.	"	"	300,000	USD 375,000.00	2.14	-	
台聚投資股份有限公司	股票							
	台灣苯乙烯股份有限公司		短期投資	112,350	5,783	-	3,723	
	裕隆汽車股份有限公司		"	50,000	1,828	-	2,070	
	聯華電子股份有限公司		"	150,000	3,926	-	3,581	
	台達電子股份有限公司		"	127,937	7,308	-	5,537	
	台灣積體電路製造股份有限公司		"	243,000	15,152	-	11,688	
	明基電通股份有限公司		"	257,600	13,941	-	10,979	
	宏碁電腦股份有限公司		"	154,204	7,568	-	5,254	
	統一超商股份有限公司		"	149,498	13,095	-	7,856	
	群益綜合證券股份有限公司		"	208,930	4,717	-	2,114	
	華碩電腦股份有限公司		"	150,000	17,342	-	10,132	
	廣達電腦股份有限公司		"	138,000	14,247	-	9,014	
	國碁電子股份有限公司		"	20,000	2,123	-	2,332	
	神基科技股份有限公司		"	55,000	2,213	-	1,605	

(接次頁)

(承前頁)

持有之公司	有價證券及名稱	與有價證券發行人之關係	帳列科目	期				備註
				股數 / 單位數	帳面金額	持股比例(%)	股權淨值 / 市價	
	受益憑證							
	復華債券基金		短期投資	849,095.80	\$ 9,657	-	\$ 10,567	
	元大萬泰債券基金		"	2,806,047.60	36,655	-	37,091	
	復華信天翁基金		"	2,427,681.20	24,652	-	25,516	
	國際萬寶債券基金		"	2,920,323.90	40,600	-	41,409	
	中興台灣基金		"	500,000.00	5,000	-	4,445	
	可轉換公司債							
	致茂電子國內第一次無擔保可轉換公司債		"	100	10,000	-	10,000	
	力山工業國內第一次無擔保可轉換公司債		"	100	10,000	-	11,271	
	股票							
	America Online Corp.		短期投資	2,500	5,489	-	1,175	
	香港聯太工業有限公司		"	6,190,000	32,895	-	7,608	
	台新金融控股股份有限公司	按成本法評價之被投資公司	長期投資	16,509,315	303,113	0.55	285,281	
	台達化學工業股份有限公司	董事長相同	"	6,265,000	69,893	2.39	71,922	
	台灣慧智股份有限公司	按成本法評價之被投資公司	"	527,450	7,738	0.16	6,387	
	世界先進積體電路股份有限公司	"	"	2,425,000	39,163	0.11	18,867	
	中華開發金融控股股份有限公司	"	"	1,552,786	39,496	0.01	20,279	
	合晶科技股份有限公司	"	"	2,177,960	35,401	1.45	17,941	
	順昶塑膠股份有限公司	董事長相同	"	68,320	1,327	0.52	-	
	信東生技股份有限公司	按成本法評價之被投資公司	"	887,491	18,000	0.69	-	
	吉聯積體電路股份有限公司	"	"	1,564,833	29,896	1.41	-	
	和喬科技股份有限公司	"	"	84,840	1,969	0.03	-	
	大中票券金融股份有限公司	按成本法評價之被投資公司	長期投資	434,969	4,000	0.10	-	
	太極影音科技股份有限公司	"	"	38,640	900	0.13	-	
	聚利管理顧問股份有限公司	按權益法評價之被投資公司	"	368,000	7,183	46.00	7,183	
	越電子材料股份有限公司	"	"	3,351,681	45,059	5.27	37,403	
	中華電訊科技股份有限公司	"	"	4,595,827	-	6.13	4,225	註一
	Infocomm Inc.	按成本法評價之被投資公司	"	300,000	24,367	1.60	-	
	TGF Linux Communications, Inc.	"	"	200,000	7,690	-	-	
	SOHOware Preferred A	"	"	450,000	12,510	1.88	-	
	!HEY INC.	"	"	557,661	3,057	-	-	

(接次頁)

(承前頁)

持有之公司	有價證券及名稱	與有價證券發行人之關係	帳列科目	期末				備註
				股數 / 單位數	帳面金額	持股比率(%)	股權淨值 / 市價	
順昶塑膠股份有限公司	股票							
	聯華電子股份有限公司		短期投資	169,809	\$ 5,125	-	\$ 4,053	
	華邦電子股份有限公司		"	65,956	2,402	-	1,044	
	順昶塑膠(新加坡)私人有限公司	子公司	長期投資	14,310,000	367,206	100.00	367,206	
	南通嘉宏塑膠有限公司	"	"	-	107,978	95.50	107,978	
	Forever Young Company Limited	"	"	50,000,000	63,157	100.00	63,157	
	Phoenix International Enterprise Ltd.	按權益法計價之被投資公司	"	1,485,000	25,077	50.00	25,077	
	Swanson International Ltd.	子公司	"	450,000	6,723	100.00	6,723	
	Curtana Company Limited	"	"	1,600,000	3,541	100.00	3,541	註二
美國順昶國際貿易公司	"	"	-	-	100.00	-		
越峯電子材料股份有限公司	股票							
	華邦電子股份有限公司		短期投資	105,750	1,673	-	1,673	
	Acme Electronics (Cayman) Corp.	按權益法評價之被投資公司	長期投資	7,634,000	99,598	26.52	-	
Golden Amber Enterprises Limited	持股 100%之子公司	"	50,000	18	100.00	-		
聚利創業投資股份有限公司	股票							
	中華電訊科技股份有限公司	按權益法評價之被投資公司	長期投資	7,528,822	-	10.04	6,920	註一
	順昱科技股份有限公司	"	"	5,098,400	29,614	31.87	29,614	
	吉邦光電股份有限公司	"	"	5,700,000	36,241	19.00	36,242	
	C-COR. Net Corp.	按成本法評價之被投資公司	"	108,714	10,053	0.35	12,977	
	合晶科技股份有限公司	"	"	8,893,323	97,396	5.93	71,147	
	吉聯積體電路股份有限公司	"	"	9,718,199	147,226	8.77	-	
	漢威光電股份有限公司	"	"	1,400,000	14,000	1.08	-	
	信東生技股份有限公司	"	"	887,743	18,005	0.78	-	
	中美萬泰科技股份有限公司	"	"	192,500	1,925	1.06	-	
	太極影音科技股份有限公司	"	"	862,960	20,100	2.98	-	
	慧榮科技股份有限公司(原慧亞科技股份有限公司)	"	"	750,000	30,000	2.11	-	
	泰安電腦科技股份有限公司	"	"	2,273,331	34,100	5.18	-	
	Teratech Corp.	"	"	90,000	24,914	0.73	-	

(接次頁)

(承前頁)

持有之公司	有價證券及名稱	與有價證券發行人之關係	帳列科目	期末				備註
				股數 / 單位數	帳面金額	持股比率(%)	股權淨值 / 市價	
建榮開發投資股份有限公司	Preferred Stock	按成本法評價之被投資公司	長期投資	750,000	\$ 20,850	2.37	\$ -	
	SOHware Inc.		"	600,000	23,069	4.26	-	
	TGF Linux Communications Inc.		"	410,006	23,556	1.98	-	
	Maxspeed Corp	-	短期投資	4,543,017	46,115	-	47,749	
	受益憑證		"	95,403.5	1,150	-	1,187	
	復華信天翁基金		"	6,502,581.01	86,604	-	88,287	
	復華債券型基金		"	2,638,584.3	36,736	-	37,559	
	國際萬華債券基金	按成本法評價之被投資公司	長期投資	632,400	2,568	1.22	-	
	荷銀光華債券型基金		"	1,120,607	11,626	1.83	-	
	股票		"	2,543,775	34,873	1.71	-	
順昱科技股份有限公司	麗智電子股份有限公司	"	"	2,046,758	56,601	9.90	-	
	台灣麗偉電腦機械股份有限公司	-	短期投資	1,891,987.6	26,046	-	26,605	
	友嘉實業股份有限公司		短期投資	264,267.03	3,740	-	3,762	
	MAXSPEED Corp.	"	"	445,513.70	5,500	-	5,544	
	MAXSPEED Corp.	"	"	766,048.70	8,000	-	8,051	
昌隆貿易股份有限公司	MAXSPEED Corp.	依權益法評價之被投資公司	長期投資	-	33,929	-	-	
	MAXSPEED Corp.		長期投資	69,956	2,405	-	1,043	
	MAXSPEED Corp.	依權益法評價之被投資公司	短期投資	80,143	5,001	-	1,913	
	MAXSPEED Corp.		長期投資	220,000	7,323	100.00	7,323	
	MAXSPEED Corp.	依權益法評價之被投資公司	短期投資	376,980.09	5,000	-	5,118	

註一：因本公司對該公司並無任何債務保證及重大承諾事項，故按權益法認列投資損失至帳面金額降為零。

註二：提列等值備抵跌價。

註三：部分已作為長期借款及轉投資公司借款之擔保，詳附註十及十五。

註四：其帳面價值於編製合併財務報表時業已全數沖銷。

台灣聚合化學股份有限公司及其轉投資公司
 台達化學工業股份有限公司
 期末持有有價證券
 民國九十一年十二月三十一日

附表三之一

單位：除特別註明外，金額為新台幣仟元

持有之公司	有價證券及名稱	與有價證券發行人之關係	帳列科目	期末				備註
				股數	帳面金額	持股比例	市價或股權淨值	
台達化學工業股份有限公司	華夏海灣塑膠股份有限公司 - 普通股	董事長與主要股東相同	長期投資	29,000,429	\$ 186,903	6.83%	\$ 406,296	註一
	華運倉儲實業股份有限公司 - 普通股	採權益法評價之被投資公司	"	6,613,425	101,598	25.00%	101,598	註二
	TAITA (BVI) Holding Co., Ltd. - 普通股	子公司	"	11,738,000	368,776	100.00%	368,776	註二
	Unic Insurance Limited - 普通股	採權益法評價之被投資公司	"	65,900	18,239	20.00%	18,239	註二
	越峰電子材料股份有限公司 - 普通股	"	"	2,729,988	46,704	4.29%	30,302	註二
	順昱科技股份有限公司 - 普通股	"	"	800,000	4,646	5.00%	4,646	註二
	台灣聚合化學品股份有限公司 - 普通股	董事長相同	"	8,532,000	66,123	1.11%	96,412	註一
	中華電訊科技股份有限公司 - 普通股	"	"	1,069,397	4,970	1.43%	-	
	神基科技股份有限公司 - 普通股	"	"	611,725	12,464	0.28%	17,856	註三
	合晶科技股份有限公司 - 普通股	"	"	712,320	11,567	0.47%	5,770	註三
	聯訊創業投資股份有限公司 - 普通股	"	"	1,000,000	10,000	0.50%	-	
	聯華電子股份有限公司 - 普通股	"	短期投資	267,440	11,949	-	6,383	
	台灣苯乙烯工業股份有限公司 - 普通股	"	"	148,722	7,633	-	4,929	
	統一超商股份有限公司 - 普通股	"	"	74,749	6,685	-	3,928	
	裕隆汽車製造股份有限公司	"	"	100,000	4,011	-	4,139	
	力晶半導體股份有限公司 - 普通股	"	"	207,600	8,390	-	2,275	
	世紀民生科技股份有限公司 - 普通股	"	"	116,875	6,159	-	1,495	
	致茂電子股份有限公司 - 可轉換公司債	"	"	100,000	10,000	-	10,000	
	德信萬年基金	"	"	14,703,288	200,000	-	200,165	
	所羅門債券基金	"	"	18,265,507	200,000	-	200,168	
	金亞太債券基金	"	"	3,920,716	47,000	-	47,008	
	盛華 1699 債券基金	"	"	2,147,600	25,000	-	25,015	
	永昌麒麟債券基金	"	"	4,814,173	50,000	-	50,000	
富邦如意二號基金	"	"	7,151,197	98,000	-	98,083		
荷銀債券基金	"	"	1,264,524	18,000	-	18,000		

(接次頁)

(承前頁)

持有之公司	有價證券及名稱	與有價證券發行人之關係	帳列科目	期末				備註
				股數	帳面金額	持股比例	市價及股權淨值	
TAITA (BVI) Holding Co., Ltd	Silicon Valley Equity Fund LP	-	長期投資	389,970	\$ 13,551 (USD 390 仟元)	1.72%	\$ -	註二
	Silicon Valley Equity Fund IILP	-	"	480,870	16,710 (USD 481 仟元)	1.16%	-	
	台達化工(中山)有限公司	子公司	"	-	255,304 (USD 7,347 仟元)	100.00%	255,304 (USD 7,347 仟元)	
	Budworth Investment Ltd. 普通股	-	"	711,000	24,707 (USD 711 仟元)	2.20%	-	
	Teratech Corporation 普通股	-	"	112,000	35,028 (USD 1,008 仟元)	0.91%	-	
	Sohoware Inc. 優先股	-	"	100,000	2,780 (USD 80 仟元)	-	-	
	ACME Electronics Cayman	-	"	1,914,583	24,974 (USD 719 仟元)	6.65%	24,974 (USD 719 仟元)	

註一：係依台灣證券交易所九十一年十二月份平均收盤價格計算。

註二：係依各公司九十一年十二月三十一日經會計師查核簽證之淨值計算。

註三：係依中華民國櫃檯買賣中心九十一年十二月份平均收盤價格計算。

台灣聚合化學股份有限公司及其轉投資公司
 華夏海灣塑膠股份有限公司
 期末持有有價證券
 民國九十一年十二月三十一日

附表三之二

單位：新台幣仟元

持有之公司	有價證券及名稱	與有價證券發行人之關係	帳列科目	期末				備註
				單位 / 股數 (仟單位/仟股)	帳面金額	持股比率(%)	市價或股權淨值	
華夏海灣塑膠股份有限公司	股票							
	台灣氯乙烯工業股份有限公司	子公司	長期投資	183,202	\$1,235,308(註三)	87.22	\$ 1,235,308	
	CGPC (BVI) Holding Co., Ltd.	"	"	27,173	571,723(註三)	100.00	571,723	
	華運倉儲實業股份有限公司	按權益法評價之被投資公司	"	6,613	101,598(註二)	25.00	101,598	(註一)
	CGPC America Corporation	子公司	"	0.1	97,467(註三)	100.00	97,467	
	Krystal Star International Corporation	"	"	3,050	94,414(註三)	100.00	94,414	
	Unic Insurance Ltd.	"	"	132	36,478(註三)	40.00	36,478	(註一)
	越峰電子材料股份有限公司	與董事長相同之關係公司合計直接及間接持有普通股股權超過 20% 之按權益法評價之被投資公司	"	1,861	31,653(註三)	2.93	31,653	(註一)
	China General (Europe) Ltd.	子公司	"	1	31,106(註三)	100.00	31,106	(註一)
	順昱科技股份有限公司	與董事長相同之關係公司合計直接及間接持有普通股股權超過 20% 之按權益法評價之被投資公司	"	800	4,646(註二)	5.00	4,646	(註一)
	China General Plastics (Hong Kong) Co., Ltd.	子公司	"	1	544(註三)	100.00	544	(註一)
	中華電訊科技股份有限公司	"	"	1,069	4,970	1.43	-	(註一)
	合晶科技股份有限公司	"	短期投資	0.3	5	-	3	(註一)
	受益憑證							
	群益安穩債券基金	"	"	2,889	40,000	-	40,000	(註一)
	所羅門債券基金	"	"	3,382	37,000	-	37,063	(註一)
	如意二號債券基金	"	"	2,555	35,000	-	35,049	(註一)
	金亞太債券基金	"	"	2,502	30,000	-	30,002	(註一)
	盛華 5599 債券基金	"	"	2,662	28,000	-	28,024	(註一)
永昌鳳翔債券基金	"	"	1,557	22,000	-	22,041	(註一)	
盛華 1699 債券基金	"	"	859	10,000	-	10,006	(註一)	
台灣氯乙烯工業股份有限公司	股票							
	聯華電子股份有限公司	"	"	93	5,906	-	2,204	(註一)
	台灣茂矽電子股份有限公司	"	"	86	5,191	-	475	(註一)
亞洲聚合股份有限公司	其主要股東與華夏海灣塑膠股份有限公司相同	"	"	50	1,372	-	975	(註一)

(接次頁)

(承前頁)

持有之公司	有價證券及名稱	與有價證券發行人之關係	帳列科目	期				備註
				單位 / 股數 (仟單位/仟股)	帳面金額	持股比例(%)	市價或股權淨值	
華運倉儲實業股份有限公司	受益憑證		短期投資	4,754	\$ 49,000	-	49,371	(註一)
	永昌麒麟債券基金		"	1,994	27,000	-	27,150	(註一)
	德信萬年債券基金		"	1,142	12,000	-	12,019	(註一)
	盛華 5599 債券基金		"	510	7,000	-	7,223	(註一)
	永昌鳳翔債券基金		"	226	3,000	-	3,002	(註一)
CGPC (BVI) Holding Co., Ltd.	受益憑證		長期投資	500	12,832	3.40%	12,832	(註一)
	普通股							
	華夏塑膠(中山)有限公司	子公司	"	-	419,051(註三)	100.00	419,051	(註一)
	Teratech Corporation		"	112	35,028	0.91	-	(註一)
	Regal Trade Holdings Corp.	子公司	"	1,800	31,958(註三)	100.00	31,958	(註一)
	Stargaze International Co., Ltd.	按權益法評價之被投資公司	"	898	30,415(註三)	4.80	30,005	(註一)
	World Star Investment Ltd.	子公司	"	2,100	10,601(註三)	100.00	10,601	(註一)
	World Union Trading Co., Ltd.	按權益法評價之被投資公司	"	255	7,410(註三)	9.78	7,410	(註一)
World Star Investment Ltd.	普通股		"	100	2,780	-	-	(註一及四)
Regal Trade Holdings Corp.	普通股		"	-	23,538(註三)	100.00	23,538	(註一)
Regal Trade Holdings Corp.	普通股		"	-	38,440(註三)	75.00	38,440	(註一)

註一：無因提供擔保、質押借款或其他依約而受限制使用之情事。

註二：係按九十一年十二月三十一日被投資公司經會計師查核之財務報表計算。

註三：係按九十一年十二月三十一日被投資公司經會計師查核之財務報表計算並調整備抵換算調整數、未實現銷貨毛利或投資成本與股權淨值差異數。

註四：係優先股，因此不予計算持股比例及股權淨值。

台灣聚合化學股份有限公司及其轉投資公司
亞洲聚合股份有限公司
期末持有有價證券
民國九十一年十二月三十一日

附表三之三

單位：新台幣仟元

持有之公司	有價證券及名稱	與有價證券發行人之關係	帳列科目	期末				備註
				股數 / 單位數	帳面金額	持股比率(%)	市價 / 股權淨值	
亞洲聚合股份有限公司	亞聚維京控股有限公司普通股	子公司	長期投資	12,444,912	\$430,229	100.00	\$ 430,229 (註二)	
	華夏海灣塑膠股份有限公司普通股	董事長相同	"	38,471,895	214,830	9.06	538,991	
	華運倉儲實業股份有限公司普通股	按權益法評價之被投資公司	"	6,613,425	101,598	25.00	101,598 (註二)	
	聚利創業投資股份有限公司普通股	董事長相同	"	5,828,667	58,338	8.33	57,860 (註二)	
	越峰電子材料股份有限公司普通股	"	"	2,729,988	46,704	4.29	30,302 (註二)	
	順昶塑膠股份有限公司普通股	"	"	3,927,834	90,440	7.98	91,270 (註二)	
	Unic Insurance Ltd 普通股	按權益法評價之被投資公司	"	65,900	18,239	20.00	18,239 (註二)	
	順昱科技股份有限公司普通股	董事長相同	"	1,600,000	9,292	10.00	9,292 (註二)	
	台灣聚合化學品股份有限公司普通股	"	"	14,260,000	110,046	1.85	161,138	
	廣輝電子股份有限公司普通股	"	"	22,032,065	246,520	1.10	282,672	
	神基科技股份有限公司普通股	"	"	2,079,449	42,379	0.95	60,699	
	合晶科技股份有限公司普通股	"	"	2,850,280	46,283	1.90	23,087	
	吉聯積體電路股份有限公司普通股	"	"	3,129,666	59,791	2.82	-	
	中華電訊科技股份有限公司普通股	董事長相同	"	4,124,616	19,169	5.50	-	
	慧榮科技股份有限公司(原名慧亞科技股 份有限公司)普通股	"	"	750,000	30,000	0.94	-	
	吉邦光電股份有限公司普通股	"	"	3,350,000	33,500	11.17	-	
	聯訊創業投資股份有限公司普通股	"	"	2,400,000	24,000	1.20	-	
	統一超商股份有限公司普通股	"	短期投資	149,498	13,219	0.01	7,855	
	聯華電子股份有限公司普通股	"	"	300,000	7,780	-	7,160	
	華碩電腦股份有限公司普通股	"	"	50,000	7,135	-	3,377	
	台灣苯乙烯工業股份有限公司普通股	"	"	168,525	8,687	0.03	5,585	
	明基電通股份有限公司普通股	"	"	168,000	11,565	0.01	7,161	
	台灣積體電路股份有限公司普通股	"	"	254,000	17,014	-	12,216	
	廣達電腦股份有限公司普通股	"	"	138,000	14,550	-	9,014	
	天揚精密陶瓷股份有限公司普通股	"	"	140,300	10,751	0.10	1,157	
	世紀民生科技股份有限公司普通股	"	"	156,250	8,233	0.07	1,999	
	America on Line 普通股	"	"	5,000	9,779	-	2,350	
	力山電機股份有限公司可轉換公司債	"	"	200,000	20,000	-	22,522	
致茂電子股份有限公司可轉換公司債	"	"	100,000	10,000	-	10,000		
復華全球債券基金	"	"	4,000,000	40,040	-	41,364		

(接次頁)

(承前頁)

持有之公司	有價證券及名稱	與有價證券發行人之關係	帳列科目	期末				備註
				股數 / 單位數	帳面金額	持股比率(%)	市價 / 股權淨值	
	復華信天翁債券基金		短期投資	4,986,812	\$ 51,000	-	\$ 52,413	
	復華債券基金		"	9,672,314	118,000	-	120,372	
	德信萬年債券基金		"	8,712,158	118,000	-	118,604	
	永昌鳳翔債券基金		"	5,510,401	77,000	-	77,991	
	永昌麒麟債券基金		"	9,081,464	94,000	-	94,320	
	所羅門債券基金		"	4,571,304	50,000	-	50,096	
	金鼎債券基金		"	3,806,131	50,000	-	50,665	
	復華有利債券基金		"	535,643	6,006	-	6,168	
	金亞太債券基金		"	4,523,489	54,000	-	54,235	
	中興台灣基金		"	1,000,000	10,000	-	8,890	
	中興平安基金		"	3,794,404	38,000	-	38,153	
	盛華 5599 債券基金		"	5,234,074	55,000	-	55,102	
	盛華 1699 債券基金		"	5,666,774	66,000	-	66,006	
	群益安穩收益基金		"	3,610,838	50,000	-	50,000	
	國泰國泰基金		"	1,000,000	10,020	-	4,950	
	富邦如意二號基金		"	1,898,443	26,000	-	26,038	
	台育遠流債券基金		"	1,805,462	20,000	-	20,040	
亞聚維京控股有限公司	Silicon Valley Equity Fund LP		"	1,282,957	44,583	-	-	
	Silicon Valley Equity Fund ,LP		"	1,538,821	53,474	-	-	
	ACME Electronics (Cayman) Corp. 普通股	按權益法評價之被投資公司	長期投資	5,906,822	77,064	20.52	77,064 (註二)	
	Stargaze International Co., Ltd. 普通股	"	"	2,494,500	84,490	13.34	83,353 (註二)	
	World Union Trading Co., Ltd. 普通股	"	"	709,137	20,585	27.17	20,585 (註二)	
	Budworth Investments Ltd. 普通股		"	1,423,000	49,449	4.45	-	
	Teratech Corp. 普通股		"	112,000	35,028	0.91	-	
	TGF Linux Communications Inc. 優先股		"	300,000	13,031	-	-	
	Sohoware Inc. 優先股		"	450,000	12,510	-	-	
	Boldworks Inc. 優先股		"	100,000	10,425	-	-	

註一：本表所稱有價證券，係指股票、債券、受益憑證及上述項目所衍生之有價證券。

註二：係依各公司九十一年十二月三十一日經會計師查核之淨值計算。

台灣聚合化學品股份有限公司及其轉投資公司
 累積買進、賣出同一有價證券之金額達一億元或實收資本額百分之二十以上者
 民國九十一年一月一日至十二月三十一日

附表四

單位：新台幣仟元

買、賣之公司	有價證券種類及名稱	帳列科目	交易對象	關係	期		初買		入賣		出期		未														
					股數/單位數	金額	股數/單位數	金額	股數/單位數	金額	股數/單位數	金額															
台灣聚合化學品股份有限公司	股票	長期投資	公開市場交易	-	150,178,533	\$ 1,571,174	-	\$ -	14,718,000	\$ 290,395	\$ 153,980	\$ 136,415	135,460,533	\$ 1,417,194													
	世界先進積體電路股份有限公司																										
	受益憑證																										
	台灣吉利基金														短期投資	公開市場交易	-	-	-	9,856,342.73	152,000	6,964,906.52	107,391	107,000	391	2,891,436.21	45,000
	永昌鳳翔債券基金														"	"	-	-	-	15,431,567.00	215,500	10,821,006.60	152,246	150,500	1,746	4,610,560.40	65,000
	萬年基金														"	"	-	-	-	39,006,841.30	523,500	28,833,478.65	387,574	385,747	1,827	10,173,362.65	137,753
	復華債券基金														"	"	-	-	-	23,159,664.70	283,500	11,526,448.80	142,060	141,085	975	11,633,215.90	142,415
	盛華 1699 債券基金														"	"	-	-	-	14,342,505.05	165,000	14,342,505.05	165,358	165,000	358	-	-
	金亞太債券基金														"	"	-	-	-	23,776,324.44	282,500	12,868,528.65	152,683	152,275	408	10,907,795.79	130,225
	金鼎債券基金														"	"	-	-	-	23,021,348.47	303,000	15,335,796.98	202,094	201,000	1,094	7,685,551.49	102,000
	所羅門債券基金														"	"	-	2,351,919.26	25,022	47,248,154.97	512,000	38,597,941.27	418,367	416,702	1,665	11,002,132.96	120,320
	台育遠流基金														"	"	-	-	-	27,994,524.00	307,000	14,954,184.60	163,480	162,500	980	13,040,339.40	144,500
盛華 5599 基金	"	"	-	-	-	45,806,027.34	476,500	38,651,962.64	403,647	401,800	1,847	7,154,064.70	74,700														
國際萬寶基金	"	"	-	-	-	9,276,656.46	130,000	9,276,656.46	130,966	130,000	966	-	-														
台聚投資股份有限公司	受益憑證	短期投資	公開市場交易	-	934,128.40	12,000	7,786,505.30	101,270	5,914,586.10	77,025	76,615	410	2,806,047.60	36,655													
	元大萬泰債券基金																										

台灣聚合化學品股份有限公司及其轉投資公司
 亞洲聚合股份有限公司
 累積買進、賣出同一有價證券之金額達新台幣一億元或實收資本額百分之二十以上者
 民國九十一年一月一日至十二月三十一日

附表四之一

單位：新台幣仟元

買、賣之公司	有價證券種類及名稱	帳列科目	交易對象	關係	期		初買		入賣		出期		未	
					單位數	金額	單位數	金額	單位數	金額	單位數	金額		
亞洲聚合股份有限公司	德信萬年債券基金	短期投資	-	-	8,737,513	\$ 115,000	27,130,027	\$ 364,000	27,155,382	\$ 362,788	\$ 361,000	\$ 1,788	8,712,158	\$ 118,000
	復華債券基金	"	-	-	5,105,138	61,000	15,792,469	193,000	11,225,293	138,584	136,000	2,584	9,672,314	118,000
	永昌鳳翔債券基金	"	-	-	15,274,955	208,000	14,172,788	197,000	23,937,342	335,045	328,000	7,045	5,510,401	77,000
	金鼎債券基金	"	-	-	6,590,004	85,000	9,994,704	131,000	12,778,577	168,177	166,000	2,177	3,806,131	50,000
	台育遠流債券基金	"	-	-	-	-	12,424,965	135,000	10,619,503	115,399	115,000	399	1,805,462	20,000
	金亞太債券基金	"	-	-	-	-	8,778,060	104,000	4,254,571	50,130	50,000	130	4,523,489	54,000
	盛華 5599 債券基金	"	-	-	-	-	14,742,829	154,000	9,508,755	99,164	99,000	164	5,234,074	55,000
	盛華 1699 債券基金	"	-	-	-	-	15,584,836	180,000	9,918,062	114,394	114,000	394	5,666,774	66,000
	永昌麒麟債券基金	"	-	-	-	-	11,561,598	119,000	2,480,134	25,390	25,000	390	9,081,464	94,000

台灣聚合化學品股份有限公司及其轉投資公司
台達化學工業股份有限公司
累積買進、賣出同一有價證券之金額達新台幣一億元或實收資本額百分之二十以上者
民國九十一年一月一日至十二月三十一日

附表四之二

單位：新台幣仟元

買、賣之公司	有價證券種類及名稱	帳列科目	交易對象	關係	期		初買		入賣		出期		未	
					股	金	股	金	股	金	股	金		
金鼎債券基金	受益憑證	短期投資	-	-	3,097,235	\$ 40,000	9,090,797	\$118,000	12,188,031	\$158,488	\$158,000	\$ 488	-	\$ -
德信萬年基金	受益憑證	"	-	-	5,522,995	73,000	34,193,421	461,000	25,013,128	334,505	334,000	505	14,703,288	200,000
所羅門債券基金	受益憑證	"	-	-	-	-	26,190,202	285,000	7,924,694	85,110	85,000	110	18,265,507	200,000
台育遠流債券基金	受益憑證	"	-	-	-	-	12,915,158	140,000	12,915,158	140,174	140,000	174	-	-
復華信天翁基金	受益憑證	"	-	-	-	-	11,144,782	115,000	11,144,782	115,079	115,000	79	-	-
永昌鳳翔債券基金	受益憑證	"	-	-	-	-	7,957,910	111,000	7,957,910	111,089	111,000	89	-	-

灣聚合化學品股份有限公司及其轉投資公司
華夏海灣塑膠股份有限公司
累積買進、賣出同一有價證券之金額達新台幣一億元或實收資本額百分之二十以上者
民國九十一年一月一日至十二月三十一日

附表四之三

單位：新台幣仟元

買、賣之公司	有價證券種類及名稱	帳列科目	交易對象	關係	期		初買		入賣		出期		未	
					單位/股數(仟單位/仟股)	金	單位/股數(仟單位/仟股)	金	單位/股數(仟單位/仟股)	金	單位/股數(仟單位/仟股)	金		
華夏海灣塑膠股份有限公司	CGPC America Corporation	長期投資	CGPC America Corporation	子公司	0.1	(\$ 40,084) (註一及四)	-	\$ 166,248 (註二)	-	\$ -	(\$ 28,697) (註三)	\$ -	0.1	\$ 97,467 (註一)
	萬年債券基金	短期投資	-	-	-	-	9,216	125,000	9,216	125,068	125,000	68	-	-
	金亞太債券基金	短期投資	-	-	-	-	12,883	154,000	10,381	124,225	124,000	225	2,502	30,000
	盛華 5599 債券基金	短期投資	-	-	-	-	12,197	128,000	9,535	100,171	100,000	171	2,662	28,000

註一：含備抵換算調整數。

註二：係被投資公司增資。

註三：係按權益法認列之投資損失及備抵換算調整數。

註四：因繼續認列被投資公司之投資損失致長期股權投資產生貸方餘額，帳列應收關係人帳款之減項。

台灣聚合化學品股份有限公司及其轉投資公司
華夏海灣塑膠股份有限公司
處分不動產之金額達新台幣一億元或實收資本額百分之二十以上者
民國九十一年一月一日至十二月三十一日

附表五

單位：新台幣仟元

處分之公司	財產名稱	交易日或事實發生日	原取得日期	帳面價值	交易金額	價款收取情形	處分損益	交易對象	關係	處分目的	價格決定之參考依據	其他約定事項
華夏海灣塑膠股份有限公司	桃園廠土地	91.03.11	62.01	\$4,775	\$189,000	91.3.11 \$ 18,900 91.8.07 18,900 91.8.22 37,800 91.8.29 113,400	處分資產利益 \$153,236	創國精密有限公司	無	閒置資產之變現	係參考專業鑑價機構之鑑價報告並經董事會通過	無

台灣聚合化學品股份有限公司及其轉投資公司
與關係人進、銷貨交易金額達新台幣一億元或實收資本額百分之二十以上者
民國九十一年一月一日至十二月三十一日

附表六

單位：新台幣仟元

進(銷)貨之公司	交易對象	關係	交易情形				交易條件與一般交易不同之情形及原因		應收(付)票據、帳款		備註
			進(銷)貨	金額	佔總進(銷)貨之比率	授信期間	單價	授信期間	餘額	佔總應收(付)票據、帳款之比率	
台灣聚合化學品股份有限公司	台聚(香港)有限公司	按權益法評價之被投資公司	銷貨	\$ 462,473	8.9%	除銷 60 天內付款	無重大差異	無重大差異	\$ 19,571	4.73%	註
	順昶塑膠股份有限公司	按權益法評價之被投資公司	銷貨	174,533	3.4%	除銷 60 天內付款	無重大差異	無重大差異	37,082	8.97%	註

註：本年度交易金額及年底之應收帳款於編製合併財務報表時業已全數沖銷。

台灣聚合化學品股份有限公司及其轉投資公司
華夏海灣塑膠股份有限公司
與關係人進、銷貨交易金額達一億元或實收資本額百分之二十以上者
民國九十一年一月一日至十二月三十一日

附表六之一

單位：新台幣仟元

進(銷)貨之公司	交易對象	關係	交易情形				交易條件與一般交易不同之情形及原因		應收(付)票據、帳款		備註
			進(銷)貨	金額	佔總進(銷)貨之比率	授信期間	單價	授信期間	餘額	佔總應收(付)票據、帳款之比率	
華夏海灣塑膠股份有限公司	台灣氯乙烯工業股份有限公司	子公司	進貨	\$2,775,015	58%	合約價次月 10 日 現貨價 60 天	無重大差異	無重大差異	(\$ 318,355)	(44%)	(註一)
	聯成化學科技股份有限公司	主要股東之股東	進貨	239,967	5%	次月 30 日	同上	同上	(20,848)	(3%)	
	CGPC America Corporation	子公司	銷貨	(497,887)	(8%)	120 天	同上	同上	138,836	11%	
	Krystal Star International Corp.	子公司	銷貨	(450,294)	(8%)	120 天	同上	同上	304,559	24%	
台灣氯乙烯工業股份有限公司	華夏海灣塑膠股份有限公司	母公司	銷貨	(2,775,015)	(75%)	合約價次月 10 日 現貨價 60 天	同上	同上	318,355	69%	
	大洋塑膠工業股份有限公司	主要股東	銷貨	(836,973)	(22%)	合約價次月 10 日 現貨價 60 天	同上	同上	141,719	30%	
CGPC America Corporation	華夏海灣塑膠股份有限公司	母公司	進貨	497,887	92%	120 天	同上	同上	(138,836)	(95%)	
Krystal Star International Corp.	華夏海灣塑膠股份有限公司	母公司	進貨	450,294	46%	120 天	同上	同上	(304,559)	(27%)	

註一：子公司華夏塑膠(中山)有限公司營運已穩定成長，未來獲利可期，將可逐步償還對 Krystal 之欠款。

台灣聚合化學品股份有限公司及其轉投資公司
華夏海灣塑膠股份有限公司
應收關係人款項達一億元或實收資本額百分之二十以上者
民國九十一年十二月三十一日

附表七之一

單位：新台幣仟元

帳列應收款項之公司	交易對象	關係	應收關係人款項餘額	週轉率	逾期應收關係人款項		應收關係人款項期後收回金額	提列備抵呆帳金額	
					金額	處理方式			
華夏海灣塑膠股份有限公司	Krystal Star International Corporation	子公司	應收關係人帳款	\$ 304,559	1.78	\$ -	註五	\$ 21,756 (註二)	(註一)
			長期應收關係人帳款	46,622	-	註四	註五	- (註二)	(註一)
	CGPC America Corporation	子公司	其他應收款 - 關係人	1,957	-	-	註五	- (註二)	(註一)
			應收關係人帳款	138,836	2.54	-	-	91,665 (註二)	(註一)
台灣氯乙烯工業股份有限公司	子公司	其他應收款 - 關係人	328,730	-	-	-	233,120 (註二)	(註一)	
台灣氯乙烯工業股份有限公司	華夏海灣塑膠股份有限公司	母公司	應收帳款	318,355	8.06	-	-	185,012 (註三)	-
			其他應收款	1,978	-	-	-	1,978 (註三)	-
	大洋塑膠工業股份有限公司	主要股東	應收票據及帳款	141,719	7.03	-	-	141,719 (註三)	-

註一：經評估無須提列備抵呆帳。
 註二：期後係指九十二年一月一日至三月十六日之期間。
 註三：期後係指九十二年一月一日至一月三十一日之期間。
 註四：長期應收關係人帳款未約定償還期限。
 註五：請參閱附表六之一註一之說明。

台灣聚合化學品股份有限公司及其轉投資公司
順昶塑膠股份有限公司
應收關係人款項達新台幣一億元或實收資本額百分之二十以上
民國九十一年十二月三十一日

附表七之二

單位：除另予註明者外，
金額為新台幣仟元

帳列應收款項之公司	交易對象	關係	應收關係人款項餘額	週轉率	逾期應收關係人款項		應收關係人款項期後收回金額	提列備抵呆帳金額
					金額	處理方式		
順昶塑膠(新加坡)私人有限公司	Swanson Plastics Manufacturing Sdn. Bhd.	子公司	SGD12,213,156	不適用(註一)	-	-	-	-

註一：係銷售固定資產。

台灣聚合化學品股份有限公司及其轉投資公司
對被投資公司具有重大影響力者之相關資訊
民國九十一年十二月三十一日

附表八

單位：除特別註明外，金
額為新台幣仟元

投資公司名稱	被投資公司名稱	所 在 地 區	主 要 營 業 項 目	原 始 投 資 金 額		期 末 持 有		被 投 資 公 司		本 期 認 列 之		備 註
				本 期 期 末	上 期 期 末	股 數	比 率 %	帳 面 金 額	本 期 損 益	投 資 損 益		
台灣聚合化學品股份有限公司	台聚投資股份有限公司	台北市忠孝東路4段212號12樓	對各種生產事業、運輸業、倉儲業、營造業、銀行、證券投資公司及貿易公司之投資	\$ 550,000	\$ 550,000	66,000,000	100	\$ 793,535	(\$ 39,726)	(\$ 39,726)	註一及四	
	Swanlake Traders Ltd.	Citco Building, Wickhamo Cay, P.O. Box 662, Road Town, Tortola, British Virgin Islands	從事各種貿易及投資業務	249,637	249,637	30,000,000	100	567,042	(9,492)	(9,492)	註一	
	台聚(香港)有限公司	Room 2602-3, 26F Tower 2, Lippor Center, 89 Queensway Hong Kong	從事各種貿易及投資業務	63,482	63,482	160,000	100	75,086	259	259	註一及四	
	聯聚國際投資股份有限公司	台北市忠孝東路4段212號11樓	對各種生產事業及服務業之投資	3,036,405	3,036,401	269,600,000	80	1,810,624	(134,388)	(107,513)	註一及四	
	臺聯國際投資股份有限公司	台北市忠孝東路4段212號12樓	對各種生產事業及服務業之投資	760,774	760,770	76,400,000	80	479,931	(18,519)	(14,819)	註一及四	
	聚利創業投資股份有限公司	台北市忠孝東路4段212號9樓	從事以投資高科技事業為主之創業投資事業	511,000	511,000	49,000,000	70	486,221	(28,683)	(20,078)	註一	
	昌隆貿易股份有限公司	台北市忠孝東路4段212號6樓	從事進出口貿易業務	16,573	16,573	1,718,918	63.7	18,573	73	46	註一	
	順昶塑膠股份有限公司	台北市忠孝東路4段212號6樓	主要從事於伸縮膜、壓花膜及工業用多層包裝膜之產銷	171,210	171,210	20,049,788	40.8	461,092	11,717	4,775	註一	
	越孝電子材料股份有限公司	台北市忠孝東路4段212號11樓	產銷錳鋅軟性鐵氧磁粉	268,362	193,992	28,571,825	44.9	318,813	754	302	註一及四	
	建榮開發投資股份有限公司	台北市忠孝東路4段212號11樓	從事企業投資及提供企劃、諮詢等服務	19,148	27,354	1,914,777	22.8	29,945	(18,407)	(4,193)	註一	
吉邦光電股份有限公司	新竹科學工業園區工業東四路24之2號6樓	DVD 讀寫頭	10,000	10,000	1,000,000	3.3	2,887	(77,197)	(2,660)	註二		

(接次頁)

(承前頁)

投資公司名稱	被投資公司名稱	所 在 地 區	主 要 營 業 項 目	原 始 投 資 金 額		期 末 持 有		被 投 資 公 司 本 期 損 益	本 期 認 列 之 投 資 損 益	備 註	
				本 期 期 末	上 期 期 末	股 數	比 率 %				帳 面 金 額
	中華電訊科技股份 有限公司	新竹科學工業園區 工業東四路 24 之 2 號 4 樓	區域網路、介面系統	\$ 129,802	\$ 129,802	10,004,611	13.3	\$ -	(\$ 279,633)	(\$ 12,595)	註一
	順昱科技股份有限 公司	台北市忠孝東路 4 段 212 號 9 樓	網路儲存設備生產銷售	13,000	13,000	1,300,000	8.1	6,837	1,096	89	註一
	台聚管理顧問股份 有限公司	台北市忠孝東路 4 段 212 號 10 樓	提供經營管理服務	1,000	1,000	100,000	100	822	120	120	註一
	Unic Insurance Ltd.	P.O. Box 384 The Albang South Esplanade St. Peter Port, Guernsey U.K.	保險經紀再保	14,034	-	65,900	20	18,239	21,164	4,233	註一
臺聯國際投資股份 有限公司	亞洲聚合股份有限 公司	台北市敦化南路一 段 3 號 10 樓	從事低密度聚乙烯、中 密度聚乙烯及乙烯醋 酸乙酯共聚合樹脂 之製造及銷售，並於 八十二年十一月至八 十六年底開始進口及 銷售線型低密度聚乙 烯及高密度聚乙烯。	476,243	497,217	17,986,600	8	438,406	228,265	14,269	註三
	華夏海灣塑膠股份 有限公司	台北市敦化南路一 段 3 號 3 樓	從事生產與銷售塑膠 布、塑膠皮、塑膠管、 塑膠粒、塑膠粉、異 型押出建材、矽氧品 及其他有關產品為主 要業務。	362,327	371,303	20,778,521	5	255,274	(219,102)	(15,152)	註三
	台達化學工業股份 有限公司	台北市敦化南路一 段 3 號 3 樓之 1	從事製造及銷售聚苯乙 烯(PS)、丙烯腈、丁 二烯、苯乙烯共聚體 (ABS)樹脂、丙烯腈 苯乙烯共聚合(SAN) 樹脂、玻璃棉絕緣製 品、塑膠原料及其加 工品之業務。	379,092	379,092	19,662,842	8	385,138	23,865	(1,641)	註三
聯聚國際投資股份 有限公司	台達化學工業股份 有限公司	台北市敦化南路一 段 3 號 3 樓之 1	從事製造及銷售聚苯乙 烯(PS)、丙烯腈、 丁二烯、苯乙烯共聚 體(ABS)樹脂、丙 烯腈苯乙烯共聚合 (SAN)樹脂、玻璃 棉絕緣製品、塑膠原 料及其加工品之業務	1,938,758	1,938,758	100,490,637	38	1,957,810	23,865	(8,436)	註三

(接次頁)

(承前頁)

投資公司名稱	被投資公司名稱	所 在 地 區	主 要 營 業 項 目	原 始 投 資 金 額		期 末 持 有		被 投 資 公 司 本 期 損 益	本 期 認 列 之 投 資 損 益	備 註	
				本 期 期 末	上 期 期 末	股 數	比 率 %				帳 面 金 額
	亞洲聚合股份有限公司	台北市敦化南路一段3號10樓	從事低密度聚乙烯、中密度聚乙烯及乙烯醋酸乙烯酯共聚合樹脂之製造及銷售，並於八十二年十一月至八十六年底開始進口及銷售線型低密度聚乙烯及高密度聚乙烯	\$ 2,043,115	\$ 2,043,115	74,175,513	33	\$ 1,863,087	\$ 228,265	\$ 52,567	註三
	華夏海灣塑膠股份有限公司	台北市敦化南路一段3號3樓	從事生產與銷售塑膠布、塑膠皮、塑膠管、塑膠粒、塑膠粉、異型押出建材、氟氯品及其他有關產品為主要業務	1,991,933	1,991,933	107,720,625	25	1,423,227	(219,102)	(85,894)	註三
台聚投資股份有限公司	聚利管理顧問股份有限公司	台北市忠孝東路四段212號9樓	企業經營管理顧問業	3,680	3,680	368,000	46.00	7,183	6,512	2,654	註一
	越峯電子材料股份有限公司	台北市忠孝東路四段212號11樓	產銷錳鋅軟性鐵氧磁粉	47,587	47,587	3,351,681	5.27	45,059	754	(4,448)	註一
	中華電訊科技股份有限公司	新竹科學工業園區工業東九路28號2樓	區域網路、介面系統	98,531	98,531	4,595,827	6.13	-	(279,633)	(28,550)	註一及三
聚利創業投資股份有限公司	中華電訊科技股份有限公司	新竹市科學工業園區工業東四路24之2號4樓	區域網路、介面系統	100,573	100,573	7,528,822	10.04	-	(279,633)	(10,251)	註一及三
	順昱科技股份有限公司	台北市忠孝東路四段212號9樓	網路儲存設備生產銷售	50,984	50,984	5,098,400	31.87	29,614	1,096	349	註一
	吉邦光電股份有限公司	新竹市科學工業園區工業東四路24之2號6樓	DVD 讀寫頭	57,000	57,000	5,700,000	19.00	36,241	(77,197)	(14,624)	註二
越峯電子材料股份有限公司	Acme Electronics (Cayman) Corp.	Ugland House P.O. Box 309 George Town, Grand Cayman, Cayman Islands	企業投資	USD3,710,320	USD3,710,320	7,634,000	26.52	99,598	(61,808)	(16,393)	註一
	Golden Amber Enterprises Limited	CITCO Building, Wickhams Cay Road Town Tortola British Virgin Islands	企業投資	USD 50,000	USD 50,000	50,000	100	18	(1,633)	(1,633)	註一

(接次頁)

(承前頁)

投資公司名稱	被投資公司名稱	所 在 地 區	主 要 營 業 項 目	原 始 投 資 金 額		期 末 持 有		被 投 資 公 司 本 期 損 益	本 期 認 列 之 投 資 損 益	備 註	
				本 期 期 末	上 期 期 末	股 數	比 率 %				帳 面 金 額
順昶塑膠股份有限公司	順昶塑膠(新加坡)私人有限公司	16 Pandan Road Singapore 60926	生產及銷售塑膠製品	\$ 276,083	\$ 276,083	14,310,000	100	\$ 367,206	(\$ 416)	(\$ 416)	
	南通嘉宏塑膠有限公司	中國江蘇省南通經濟開發區振興路8號	生產及銷售背心袋、垃圾袋、尿片膜	108,774	108,774	-	95.5	107,978	8,591	8,203	
	Forever Young Company Ltd.	Skelton Building Main Street P.O. Box 3136 Road Town, Tortola British Virgin Islands	進出口及代理業務	1,297	1,297	50,000	100	63,157	7,994	7,994	
	Phoenix International Enterprise Ltd.	Ugland House, P.O.Box 309 George Town, Grand Cayman, Cayman Islands	各項投資、財務及商業貿易業務	48,290	48,290	1,485,000	50	25,077	(6,776)	(3,388)	
	Swanson International Ltd.	Ugland House, P.O.Box 309 George Town, Grand Cayman, Cayman Islands, British West Indies	進出口及代理業務	15,492	15,492	450,000	100	6,723	(8,441)	(8,441)	
	Curtana Company Ltd.	Suite 9B, Kin. Fu Commercial Builing 300-306 Lockhart Road, Wanchai Hong Kong	投 資	4,850	4,850	1,600,000	100	3,541	353	353	
	美國順昶國際貿易公司	C/O 330 North Brand BLUD, Suite 670 Glendale CA 91203, U.S.A	進出口業務	2,620	2,620	-	100	-	-	-	
昌隆貿易股份有限公司	Forum Pacific Trading Ltd.	Birth Virgin Island	國內外進出口貿易	USD 220,000	USD 220,000	220,000	100.00	7,323	5,896	5,896	註一
Swanlake Traders Ltd.	ACME Components (Malaysia) Sdn. Bhd.	Plot 15, Jalan Industri 6, Kawasan Perindustrian JelapangII, Jelapang, 30020 Ipoh Malaysia	對各種生產事業之投資業務	USD1,990,866	USD1,990,866	13,274,955	51.17	USD 3,416,191.80	USD 1,302,889	USD 666,688	

(接次頁)

(承前頁)

投資公司名稱	被投資公司名稱	所 在 地 區	主 要 營 業 項 目	原 始 投 資 金 額		期 末 持 有		被 投 資 公 司 本 期 損 益	本 期 認 列 之 投 資 損 益	備 註	
				本 期 期 末	上 期 期 末	股 數	比 率 %				帳 面 金 額
	Stargaze International Ltd.	Citco Building, Wickhams Cay, P. O. Box 662. Road Town, Tortola, British Virgin Islands	投資貿易、製造、買賣及其他法令許可之業務，不動產買賣、保險、銀行、信託業務除外	USD5,957,500	USD5,957,500	5,957,500	31.86	USD 5,728,385	(USD 74,677.94)	(USD 23,792)	
	World Union Trading Co., Ltd.	英屬維京群島	貿易業務	USD 340,605	USD 65,250	340,605	13.05	USD 284,519	(USD 51,012.30)	(USD 6,657)	
	Acme Electronics (Cayman) Corp.	Ugland House P.O. Box 309 George Town, Grand Cayman, Cayman Islands	企業投資	USD4,834,560	USD4,834,560	10,072,000	34.99	USD 3,781,667	(USD 1,788,148.65)	(USD 625,674)	

註一：係依當年度經會計師查核之財務報表認列投資損益。

註二：係遞延一年認列投資損益。

註三：含溢價攤銷。

註四：本年度認列之投資損益及帳面價值於編製合併財務報表時業已全數沖銷。

台灣聚合化學品股份有限公司及其轉投資公司
亞洲聚合股份有限公司
被投資公司具有重大影響力者之相關資訊
民國九十一年十二月三十一日

附表八之一

單位：除特別註明外，金額為新台幣仟元

投資公司名稱	被投資公司名稱	所在地區	主要營業項目	原始投資金額		期末持	有被投資公司	本期認列之	備註		
				本期期末	上期期末					股數	比率(%)
亞洲聚合股份有限公司	華夏海灣塑膠股份有限公司	台北市	產銷塑膠布、塑膠皮、塑膠管、塑膠粒、塑膠粉、異型押出建材、滅菌品及其他相關產品	\$ 277,444	\$ 308,497	38,471,895	9.06	\$ 214,830	(\$ 219,102)	(\$ 11,011)(註一)	按權益法評價之被投資公司
	亞聚維京控股有限公司	英屬維京群島	轉投資業務	432,461 (美金12,444,912元)	412,539 (美金11,871,625元)	12,444,912	100.00	430,229	(5,927)	(5,927)	子公司
	華運倉儲實業股份有限公司	台北市	石化原料儲運作業	10,000	10,000	6,613,425	25.00	101,598	62,726	15,600	按權益法評價之被投資公司
	聚利創業投資股份有限公司	台北市	投資高科技事業	64,115	64,115	5,828,667	8.33	58,338	(28,683)	(2,769)(註一)	按權益法評價之被投資公司
	越峰電子材料股份有限公司	台北市	產銷錳鋅、軟性鐵氧、磁粉、磁芯	54,242	54,242	2,729,988	4.29	46,704	754	(6,320)(註一)	按權益法評價之被投資公司
	順昶塑膠股份有限公司	台北市	產銷伸縮膜及工業用多層包裝膜	75,242	75,242	3,927,834	7.98	90,440	11,717	1,648 (註一)	按權益法評價之被投資公司
	Unic Insurance Ltd.	英屬關樹島	產物保險業務	2,290 (美金 65,900元)	2,290 (美金 65,900元)	65,900	20.00	18,239	23,211	4,642	按權益法評價之被投資公司
	順昱科技股份有限公司	新店市	設計及產銷資訊家電產品	16,000	16,000	1,600,000	10.00	9,292	1,096	110	按權益法評價之被投資公司
亞聚維京控股有限公司	Stargaze International Co., Ltd.	英屬維京群島	轉投資業務	86,684 (美金 2,494,500元)	86,684 (美金 2,494,500元)	2,494,500	13.34	84,490	(2,582)	-	亞聚維京控股有限公司按權益法評價之被投資公司
	World Union Trading Co., Ltd.	英屬維京群島	貿易業務	24,643 (美金 709,137元)	4,721 (美金 135,850元)	709,137	27.17	20,585	(1,763)	-	亞聚維京控股有限公司按權益法評價之被投資公司
	ACME Electronics (Cayman) Corp.	英屬開曼群島	轉投資業務	98,526 (美金 2,835,275元)	98,526 (美金 2,835,275元)	5,906,822	20.52	77,064	(61,815)	-	亞聚維京控股有限公司按權益法評價之被投資公司

註一：係包含當期按權益法認列之投資損益及長期股權投資成本與股權淨值間差額之攤銷數。

台灣聚化學品股份有限公司及其轉投資公司
 華夏海灣塑膠股份有限公司
 被投資公司具有重大影響力者之相關資訊
 民國九十一年十二月三十一日

附表八之二

單位：除另予註明者外，其
餘皆為新台幣仟元

投資公司名稱	被投資公司名稱	所 在 地 區	主要營業項目	原 始 投 資 金 額		期 末 持 有		帳 面 金 額	被 投 資 公 司 本 期 利 益 (損 失)	本 期 認 列 之 投 資 利 益 (損 失)	備 註
				本 期 期 末	上 期 期 末	股 數 (仟 股)	比 率 %				
華夏海灣塑膠股份有限公司	台灣氯乙烯工業股份有限公司	台北市敦化南路一段3號10樓	產銷氯乙烯單體	\$ 3,157,996	\$ 3,157,996	183,202	87.22	\$1,235,308 (註四)	(\$ 181,148)(註二)	(\$ 158,002)(註四)	子公司
	CGPC (BVI) Holding Co., Ltd.	Citco Building, Wickhams Cay, P.O. Box 662, Road Town, Tortola, British Virgin Islands	轉投資控股公司	861,300	854,267	27,173	100.00	571,723 (註一)	(10,943)(註二)	(10,943)(註二)	子公司
	華運倉儲實業股份有限公司	台北市敦化南路一段3號3樓	石化原料儲運操作	10,000	10,000	6,613	25.00	101,598 (註二)	62,726 (註二)	15,600 (註二)	按權益法評價之被投資公司
	CGPC America Corporation	14104 Arbor place Cerritos, CA	銷售 PVC 二、三次加工品	574,279	408,031	0.1	100.00	97,467 (註一)	(29,325)(註二)	(29,325)(註二)	子公司
	Krystal Star International Corporation	Citco Building, Wickhams Cay, P.O. Box 662, Road Town, Tortola, British Virgin Islands	銷售 PVC 二、三次加工品	94,234	94,234	3,050	100.00	94,414 (註四)	(29,262)(註二)	(28,934)(註四)	子公司
	Unic Insurance Ltd.	P.O. Box 384 The Albang South Esplanade St. Peter Port, Guernsey U.K.	保險經紀及再保	3,683	5,525	132	40.00	36,478 (註一)	23,211 (註二)	9,693 (註二)	按權益法評價之被投資公司
	越峰電子材料股份有限公司	台北市忠孝東路四段212號11樓	產銷錳鋅、軟性鐵氧、磁粉、磁心	36,983	36,983	1,861	2.93	31,653 (註三)	754 (註二)	(4,372)(註三)	按權益法評價之被投資公司
	China General (Europe) Ltd.	Enterprise House, 15, Whitworth Street West, Menchester M1 5WG, U.K.	銷售 PVC 二、三次加工品	45	45	1	100.00	31,106 (註一)	2,808 (註二)	2,808 (註二)	子公司
	順昱科技股份有限公司	台北縣新店市中正路499號7樓	設計及產銷資訊家電(IA)產品	8,000	8,000	800	5.00	4,646 (註二)	1,096 (註二)	55 (註二)	按權益法評價之被投資公司
	China General Plastics (Hong Kong) Co., Ltd.	Rm, 1110B, Tower 2, China H.K. City, 33 Canton Rd., Tsim Sha Tsui, Kln, Hong Kong	銷售 PVC 二次加工品	3	3	1	100.00	544 (註一)	537 (註二)	537 (註二)	子公司
CGPC (BVI) Holding Co., Ltd.	華夏塑膠(中山)有限公司	廣東省中山市中山火炬高技術產業開發區沿江東二路	從事 PVC 膠布及三次加工製造及銷售	美金 20,000 仟元	美金 20,000 仟元	-	100.00	419,051 (註一)	23,788 (註二)	-	孫公司
	Regal Trade Holdings Corp.	Cito Building, Wickhams Cay, P.O. Box 662, Road Town, Tortola, British Virgin Islands	轉投資控股公司	美金 1,800 仟元	美金 1,800 仟元	1,800	100.00	31,958 (註一)	(16,514)(註二)	-	孫公司
	World Star Investment Ltd.	Citco Building, Wickhams Cay, P.O. Box 662, Road Town, Tortola, British Virgin Islands	轉投資控股公司	美金 2,100 仟元	美金 2,100 仟元	2,100	100.00	10,601 (註一)	(20,414)(註二)	-	孫公司

(接 次 頁)

(承前頁)

投資公司名稱	被投資公司名稱	所 在 地 區	主要營業項目	原 始 投 資 金 額		期 末 股 數 (仟 股)	比 率 %	持 有 帳 面 金 額	被 投 資 公 司 本 期 利 益 (損 失)	本 期 認 列 之 投 資 利 益 (損 失)	備 註
				本 期 期 末	上 期 期 末						
CGPC (BVI) Holding Co., Ltd.	Stargaze International Co., Ltd.	Cito Building, Wickhams Cay, P.O. Box 662, Road town, Tortola, British Virgin Islands	轉投資控股公司	美金 898 仟元	美金 898 仟元	898	4.80	\$ 30,415 (註一)	(\$ 2,582)(註二)	\$ -	子公司按權益法評價之被投資公司
	World Union Trading Co., Ltd.	英屬維京群島	轉投資業務	美金 255 仟元	美金 49 仟元	255	9.78	7,410 (註一)	(1,763)(註二)	-	子公司按權益法評價之被投資公司
World Star Investment Ltd.	華夏塑膠(三河)有限公司	河北省三河市燕郊經濟技術開發區	從事製造 PVC 管及開拓大陸北方之 PVC 建材市場	美金 2,100 仟元	美金 2,100 仟元	-	100.00	23,538 (註一)	(16,018)(註二)	-	曾孫公司
Regal Trade Holdings Corp.	北京華夏海灣塑膠製品有限公司	北京市海澱區德外西三旗東、北京市西三旗高新建材城	從事 PVC 管件之製造及銷售	美金 1,800 仟元	美金 1,800 仟元	-	75.00	38,440 (註一)	(17,783)(註二)	-	曾孫公司

註一：係按九十一年十二月三十一日被投資公司經會計師查核之財務報表計算並調整備抵換算調整數。

註二：係按九十一年十二月三十一日被投資公司經會計師查核之財務報表計算。

註三：係按九十一年十二月三十一日被投資公司經會計師查核之財務報表計算，並調整投資成本與股權淨值差異之攤銷數。

註四：係按九十一年十二月三十一日被投資公司經會計師查核之財務報表計算，並調整未實現銷貨毛利。

台灣聚合化學品股份有限公司及其轉投資公司
台達化學工業股份有限公司
被投資公司具有重大影響力者之相關資訊
民國九十一年十二月三十一日

附表八之三

單位：新台幣仟元

投資公司名稱	被投資公司名稱	所在地區	主要營業項目	原始投資金額		期末持		帳面金額	被投資公司本期損益	本期認列之投資損益	備註
				本期	期末	上期	期末				
台達化學工業股份有限公司	Unic Insurance Limited	英屬關樹島	保險經紀及再保	\$ 2,294 (USD66 仟元)	\$ 2,294 (USD66 仟元)	65,900	20.00	\$ 18,239 (USD 525 仟元)	\$ 23,210 (利益 USD671 仟元)	\$ 4,642 (利益 USD134 仟元)	
	華運倉儲實業(股)公司	台北市	石化原料倉儲	10,000	10,000	6,613,425	25.00	101,598	62,726	15,600	
	華夏海灣塑膠(股)公司	台北市	PVC 膠布等塑膠產品之製造及銷售	225,149	233,192	29,000,429	6.83	186,903	(219,102)	(9,366)	
	TAITA (BVI) Holding Co., Ltd.	英屬維京群島	轉投資控股公司	407,896 (USD11,738 仟元)	407,896 (USD11,738 仟元)	11,738,000	100.00	368,776 (USD10,612 仟元)	71,346 (利益 USD2,064 仟元)	71,346 (利益 USD2,064 仟元)	
	越峰電子材料(股)公司	台北市	產銷錳鋅軟性鐵氧磁粉	54,242	54,242	2,729,988	4.29	46,704	754	(6,320)	
	順昱科技(股)公司	台北縣新店市	設計及產銷資訊家電產品	8,000	8,000	800,000	5.00	4,646	1,096	55	
TAITA (BVI) Co., Ltd.	台達化工(中山)有限公司	廣東省中山市	產銷苯乙炔聚合衍生物	278,000 (USD8,000 仟元)	278,000 (USD8,000 仟元)	-	100.00	255,304 (USD7,347 仟元)	92,835 (利益 USD2,685 仟元)	92,835 (利益 USD2,685 仟元)	
	ACME Electronics (Cayman) Corp.	英屬開曼群島	轉投資控股公司	31,935 (USD919 仟元)	31,935 (USD919 仟元)	1,914,583	6.65	24,974 (USD 719 仟元)	(61,815) (損失 USD1,788 仟元)	(4,111) (損失 USD119 仟元)	

台灣聚合化學品股份有限公司及其轉投資公司
Swanlake Traders Ltd.
大陸投資資訊
民國九十一年一月一日至十二月三十一日

附表九

單位：除特別註明外，金額為新台幣仟元

大陸被投資公司名稱	主要營業項目	實收資本額	投資方式	本期期初	本期匯出或收回投資金額		本期期末	本公司直接或間接投資之持股比例	本期認列投資損益(註二)	期末投資帳面價值	截至本期止已匯回投資收益
				自台灣匯出累積投資金額	匯出	匯回	自台灣匯出累積投資金額				
越峯電子(昆山)有限公司	錳鋅軟性鐵氧磁鐵心製造及銷售	USD11,725,000	(註一)	\$ 168,001 (USD4,834,560)	\$ -	\$ -	\$ 168,001 (USD4,834,560)	34.99%	(\$ 21,629) (USD 625,674)	\$ 131,413 (USD3,781,667)	\$ -

本期期末累計自台灣匯出赴大陸地區投資金額	經濟部投資審會核准投資金額	依經濟部投資審會規定赴大陸地區投資限額
\$ 168,001 (USD 4,834,560)	\$ 168,001 (USD 4,834,560)	\$3,197,840

註一：係經由第三地區匯款投資大陸公司。

註二：係依該公司九十一年十二月三十一日經會計師查核之財務報表計算。

台灣聚合化學品股份有限公司及其轉投資公司
 順昶塑膠股份有限公司
 大陸投資資訊
 民國九十一年一月一日至十二月三十一日

附表九之一

單位：除特別註明者外，
金額為新台幣仟元

大陸被投資公司名稱	主要營業項目	實收資本額	投資方式	本期期初	本期匯出	或	本期期末	本公司直接或 間接投資之持 股比例	本期認列 投資損益	期末投資 帳面價值	截至本期止已 匯回投資收益
				自台灣匯出累積 投資金額	匯出	匯入	自台灣匯出累積 投資金額				
南通嘉宏塑膠有限公司	生產銷售背心袋、 垃圾袋及其他塑 膠製品。	\$ 113,369 (USD 4,000,000)	委託香港 CURTANA 有限公司 間接投資南通嘉宏有限公司 (95.5%)。 透過持股之香港 CURTANA 有 限公司投資南通嘉宏有限公司 (4.5%)。 經濟部核准日期 81.03.10 文 號：經投審(81)秘字第 02158 號、83.08.13 文號：經投審(83) 秘字第 06959 號及 88.07.26 文 號：經(88)投審二字第 887722701 號。	\$ 113,369	\$ -	\$ -	\$ 113,369	100%	\$ 8,203 (註二)	\$ 107,978	\$ -
順昶塑膠(昆山)有限 公司	生產、銷售、開發 多功能膜、光解 膜等。	USD\$3,000,000	透過英屬蓋曼群島 Swanson International Ltd. 間接投資順 昶塑膠(昆山)有限公司。 經濟部核准日期 90.06.04 文 號：經(90)投審二字第 90013644 號。	(註一)	-	-	(註一)	100%	(損失7,303)	96,909	-

本期期末累計自台灣匯出 赴大陸地區投資金額	經濟部投審會 核准投資金額	依經濟部投審會規定 赴大陸地區投資限額
\$113,369	USD6,800,000	\$ 457,492

註一：係 Swanson International Ltd. 向順昶塑膠(新加坡)私人有限公司借貸美金 3,000,000 元進行投資。
 註二：係依經會計師查核簽證之財務報表計算。

台灣聚合化學品股份有限公司及其轉投資公司
越峯電子材料股份有限公司
大陸投資資訊
民國九十一年一月一日至十二月三十一日

附表九之二

單位：除特別註明者外，
金額為新台幣仟元

大陸被投資公司名稱	主要營業項目	實收資本額	投資方式 (註一)	本期期初	本期匯出或收回		本期期末	本公司直接或間接投資之持股比例	本期認列投資損益 (註二)	期末投資帳面價值	截至本期止已匯回投資收益
				自台灣匯出累積投資金額	匯出	收回	自台灣匯出累積投資金額				
越峯電子(昆山)有限公司	錳鋅軟性鐵氧磁鐵心製造及銷售	美金 11,725 仟元		\$ 120,493 (美金 3,710 仟元)	\$ -	\$ -	\$ 120,493 (美金 3,710 仟元)	26.52%	(\$ 16,393) (美金 474 仟元)	\$ 99,598	\$ -

本期期末累計自台灣匯出赴大陸地區投資金額	經濟部投審會核准投資金額	依經濟部投審會規定赴大陸地區投資限額
120,493 (美金 3,710 仟元)	美金 3,850 仟元	283,894

註一：投資方式(二)係透過第三地區投資設立公司再投資大陸公司。
註二：投資損益認列基礎係經台灣母公司簽證會計師查核簽證之財務報表。

台灣聚合化學品股份有限公司及其轉投資公司
台達化學工業股份有限公司
大陸投資資訊
民國九十一年一月一日至六月三十日

附表九之三

單位：除特別註明者外，
金額為新台幣仟元

大陸被投資公司名稱	主要營業項目	實收資本額	投資方式	本期期初	本期匯出或收回		本期期末	本公司直接或間接投資之持股比例	本期認列投資損益	期末投資帳面價值	截至本期止已匯回投資收益
				自台灣匯出累積投資金額	匯出	收回	自台灣匯出累積投資金額				
台達化工(中山)有限公司	從事苯乙烯聚合衍生物之製造及銷售	\$ 278,000 (USD 8,000 仟元)	透過第三地區投資設立公司再投資大陸公司	\$ 278,000 (USD 8,000 仟元)	\$ -	\$ -	\$ 278,000 (USD 8,000 仟元)	100%	\$ 92,835 (註一) (利益 USD 2,685 仟元)	\$ 255,304 (USD 7,347 仟元)	-
越峰電子(昆山)有限公司	錳鋅、軟性鐵氧、磁鐵心之製造及銷售	407,444 (USD 11,725 仟元)	透過轉投資第三地區現有公司再投資	31,935 (USD 919 仟元)	-	-	31,935 (USD 919 仟元)	6.65%	(4,111) (註一) (損失 USD 119 仟元)	24,974 (USD 719 仟元)	-

本期期末累計自台灣匯出赴大陸地區投資金額	經濟部投審會核准投資金額	依經濟部投審會規定赴大陸地區投資限額
\$309,935 (USD 8,919 仟元)	\$309,935 (USD 8,919 仟元)	\$1,475,672 (註二)

註一：係依據台灣母公司簽證會計師查核簽證之財務報表計算。
註二：係按九十一年十二月三十一日淨值之百分之四十計算。

台灣聚合化學品股份有限公司及其轉投資公司
 華夏海灣塑膠股份有限公司
 大陸投資資訊
 民國九十一年一月一日至十二月三十一日

附表九之四

單位：除特別註明者外，
 金額為新台幣仟元
 餘皆為新台幣仟元

大陸被投資公司名稱	主要營業項目	實收資本額 (註四)	投資方式	本期期初自台灣匯出累積投資金額 (註四)	本期匯出或收回投資金額		本期期末自台灣匯出累積投資金額 (註四)	本公司直接或間接投資之持股比例	本期認列投資損益 (註三)	期末投資帳面價值 (註四)	截至本期止已匯回投資收益
					匯出	收回					
華夏塑膠(中山)有限公司	從事PVC膠布及三次加工製造及銷售。	\$ 695,000 (美金20,000仟元)	透過英屬維京群島CGPC (BVI) Holding Co., Ltd. 【CGPC (BVI)】間接投資。	\$ 695,000 (美金20,000仟元)	\$ -	\$ -	\$ 695,000 (美金20,000仟元)	100.00%	\$ 23,788 美金 688 仟元 (註一)	\$ 419,051 (美金12,059 仟元) (註二)	\$ -
華夏塑膠(三河)有限公司	從事PVC管之製造、銷售。	72,975 (美金 2,100仟元)	透過英屬維京群島CGPC (BVI) Holding Co., Ltd. 【CGPC (BVI)】轉投資World Star Investment Ltd.之間接投資。	72,975 (美金 2,100仟元)	-	-	\$ 72,975 (美金 2,100 仟元)	100.00%	(16,018) (美金 463 仟元) (註一)	23,538 (美金 677 仟元) (註二)	-
聯聚(中山)工業有限公司	從事PVC粉之製造及銷售。	625,500 (美金18,000 仟元)	透過英屬維京群島CGPC (BVI) Holding Co., Ltd. 【CGPC (BVI)】轉投資Stargaze International Co., Ltd.之間接投資。	31,206 (美金 898仟元)	-	-	31,206 (美金 898 仟元)	4.99%	(85,985) (美金 2,487 仟元) (註一)	31,118 (美金 895 仟元) (註二)	-
北京華夏海灣塑膠製品有限公司	從事PVC管件之製造及銷售。	83,400 (美金 2,400仟元)	透過英屬維京群島CGPC (BVI) Holding Co., Ltd. 【CGPC (BVI)】轉投資Regal Trade Holdings Corp.之間接投資。	62,550 (美金 1,800仟元)	-	-	62,550 (美金 1,800 仟元)	75.00%	(13,337) (美金 386 仟元) (註一)	38,440 (美金 1,106 仟元) (註二)	-

本期期末累計自台灣匯出赴大陸地區投資金額(註四)	經濟部投審會核准投資金額(註四)	依經濟部投審會規定赴大陸地區投資限額(註五)
\$861,731 (美金 24,798 仟元)	\$1,091,150 (美金 31,400 仟元)	\$1,604,516

註一：係按九十一年十二月三十一日被投資公司經會計師查核之財務報表計算。
 註二：係按九十一年十二月三十一日被投資公司經會計師查核之財務報表計算並調整備抵換算調整數。
 註三：係按九十一年一月一日至十二月三十一日平均匯率換算。
 註四：係按九十一年十二月三十一日之平均匯率換算。
 註五：按本公司九十一年十二月三十一日淨值百分之四十計算。

台灣聚合化學品股份有限公司及其轉投資公司
亞洲聚合股份有限公司
大陸投資資訊
民國九十一年一月一日至十二月三十一日

附表九之五

單位：除特別註明者外，
金額為新台幣仟元

大陸被投資公司名稱	主要營業項目	實收資本額	投資方式	本期期初自 台灣匯出累 積投資金額	本期匯出或收回投資金額		本期期末自 台灣匯出累 積投資金額	本公司直接或 間接投資之持 股比例	本期認列 投資(損)益	期末投資 帳面價值	截至本期止已 匯回投資收益
					匯出	收回					
聯聚(中山)工業有限公司	聚氯乙烯樹脂之 製造及銷售	\$625,500 (美金 18,000,000 元)	透過轉投資第 三地區現有 公司再投資	\$86,684 (美金 2,494,500 元)	-	-	\$86,684 (美金 2,494,500 元)	13.86%	(\$ 239)	\$ 86,453	-
越峰電子(昆山)有限公司	錳鋅鐵氧磁鐵芯 之製造及銷售	\$407,444 (美金 11,725,000 元)	透過轉投資第 三地區現有 公司再投資	\$98,526 (美金 2,835,275 元)	-	-	\$98,526 (美金 2,835,275 元)	20.52%	(10,663)	67,706	-

本期期末累計自台灣匯出 赴大陸地區投資金額	經濟部投審會 核准投資金額	依經濟部投審會規定 赴大陸地區投資限額
\$185,210 (美金 5,329,775 元)	\$503,875 (美金 14,500,000 元)	\$1,474,808 (註)

註：係按九十一年十二月三十一日之淨值百分之四十計算。

六、本公司及關係企業最近年度及截至年報刊印日止，發生財務週轉困難情事：無。

七、最近二年度財務預測達成情形：不適用。

陸、財務狀況及經營結果之檢討分析與風險管理情形

一、財務狀況：

單位：新台幣仟元

項目	年度	九十一年度	九十年度	差異	
				金額	%
流動資產		3,571,483	3,251,405	320,078	9.84
長期投資		7,109,506	7,659,221	(549,715)	(7.18)
固定資產		1,202,932	1,243,355	(40,423)	(3.25)
無形資產		133,399	128,467	4,932	3.84
其他資產		1,906,783	1,501,868	404,915	26.96
資產總額		13,924,103	13,784,316	139,787	1.01
流動負債		2,223,354	1,009,994	1,213,360	120.14
長期負債		2,100,000	3,000,000	(900,000)	(30.00)
其他負債		607,950	565,530	42,420	7.50
負債總額		4,931,304	4,575,524	355,780	7.78
股本		7,714,032	7,714,032	-	-
資本公積		299,481	470,772	(171,291)	(36.39)
保留盈餘		1,425,471	1,240,044	185,427	14.95
長期股權投資未實現跌價損失		(432,115)	(190,048)	(242,067)	(127.37)
累積換算調整數		127,475	126,693	782	0.62
未認列為退休金成本之淨損失		(141,545)	(152,701)	11,156	7.31
股東權益總額		8,992,799	9,208,792	(215,993)	(2.35)

說明：

- 1.其他資產：係提供本公司之子公司中長期借款保證而增加之質押定期存款。
- 2.流動負債及長期負債：係因本公司發行之十億元公司債將於一年內到期，故由長期負債轉列流動負債，致使流動負債增加，長期負債減少；本公司自有資金足以支應償還債款。
- 3.資本公積：係依持股比例認列被投資公司資本公積調整數。
- 4.長期股權投資未實現跌價損失：係本公司及權益法轉投資公司，按成本與市價孰低法評價長期股權投資所產生。

二、經營結果：

(一) 經營結果比較分析表：

單位：新臺幣仟元

項目 \ 年度	九十一年度	九十年度	增(減)金額	變動比例%
營業收入總額	5,215,425	5,159,149	56,276	1.09
減：銷貨退回	4,376	5,334	(958)	(17.96)
銷貨折讓	26,756	49,415	(22,659)	(45.85)
營業收入淨額	5,184,293	5,104,400	79,893	1.57
營業成本	4,539,507	4,583,498	(43,991)	(0.96)
未實現銷貨毛利	521	-	521	100.00
營業毛利	644,265	520,902	123,363	23.68
營業費用	474,012	472,585	1,427	0.30
營業利益	170,253	48,317	121,936	252.37
營業外收入及利益	386,376	700,192	(313,816)	(44.82)
營業外費用及損失	529,669	962,848	(433,179)	(44.99)
繼續營業部門稅前淨利(損)	26,960	(214,339)	241,299	112.58
所得稅費用	9,804	18,345	(8,541)	(46.56)
繼續營業部門稅後淨利(損)	17,156	(232,684)	249,840	107.37

說明：

- 營業毛利：係本年度原料價格下跌致營業成本降低，加以銷售量較民國九十年增加所致。
- 營業外收入：主要係九十年因認列轉投資公司處分投資獲利及出售台中房地獲利較多所致。
- 營業外支出：減少主要係因本年度部份轉投資公司營運狀況改善，按權益法認列之投資損失減少所致。
- 預期未來一年度銷售數量及其依據與公司預期銷售數量得以持續成長或衰退之主要影響因素：

民國九十二年於全球經濟景氣預估將逐漸復甦，塑膠原料需求可望增溫，中國大陸加入世貿組織(WTO)，塑料進口批文管制已逐漸取消，原料進口關稅將逐年調降，進口原料勢必更有優勢。本公司趁此契機，將提高外銷市場之比重，尤其擴大大公司較具優勢產品之銷售量。預計民國九十二年本公司依照所能獲得之乙烯數量，擬定銷售數量如下：

單位：公噸

產品名稱	銷售數量
LDPE/EVA	102,170
HDPE/LLDPE	129,000
合計	231,170

(二) 營業毛利變動分析表

單位：新台幣仟元

	前後期增 減變動數	差異			數量差異
		售價差異	成本價格差異	銷售組合差異	
營業毛利	123,884	(76,841)	161,703	(13,956)	52,457
說明	係本年度售價些微降低，致產生不利售價差異及有利數量差異，另主要原料乙烯價格下跌產生有利成本價格差異，惟成本價差大於不利售價差異，致營業毛利增加。				

三、現金流量：

(一)最近年度現金流動性分析：

單位：新台幣仟元

期初現金餘額	全年來自營業 活動淨現金流量	全年現金 流出量	現金剩餘 (不足)數額	現金不足額 之補救措施	
				投資計劃	理財計劃
411,286	334,484	79,621	666,149	-	-
1. 本年度現金流量變動情形分析： (1)營業活動：淨現金流入 334,484 仟元，主要係因本年度銷售量增加致存貨減少，以及應付原料帳款增加所致。 (2)投資活動：淨現金流出 279,719 仟元，主要係增加短期投資所致。 (3)融資活動：淨現金流入 200,289 仟元，係借款增加所致。					

(二)現金不足額之補救措施及流動性分析：不適用。

(三)未來一年現金流動性分析：

單位：新台幣仟元

期初現金餘額	預計全年來自營業活動淨現金流量	預計全年現金流出量	預計現金剩餘(不足)數額	預計現金不足額之補救措施	
				投資計劃	理財計劃
666,149	403,417	671,360	398,206	-	-

四、最近年度重大資本支出對財務業務之影響：無。

五、最近年度轉投資政策其獲利或虧損之主要原因、改善計畫及未來一年投資計畫：

單位：新台幣仟元

項目	說明	金額(註)	政策	獲利或虧損之主要原因	改善計畫	未來其他投資計畫
台聚投資(股)公司		793,535	多角化投資	整體經濟環境不佳	審慎因應	-
Swanlake Traders Ltd.		567,042	多角化投資	被投資事業尚處初期	加強管控	-
聯聚國際投資(股)公司		1,810,624	多角化經營	產業景氣欠佳	加強管控	-
台聯國際投資(股)公司		479,931	多角化經營	產業景氣欠佳	加強管控	-
聚利創業投資(股)公司		486,221	多角化投資	整體經濟環境不佳	加強管控	-
順昶塑膠(股)公司		461,092	垂直整合	生產與市場分散得宜	無	-
世界先進積體電路(股)公司		1,417,194	多角化投資	產業景氣欠佳	轉型	-

註：本年度投資餘額超過實收資本額百分之五者。

六、風險管理之分析評估：

(一)最近年度利率、匯率變動、通貨膨脹情形對公司損益之影響及未來因應措施：

- 1.利率：近期利率逐步下降，本公司利息收益降低。
- 2.匯率：本公司採淨外匯部位避險方式，以規避匯率變動風險。
- 3.通貨膨脹：無重大影響。

(二)最近年度從事高風險、高槓桿投資、資金貸與他人、背書保證及衍生性商品交易之政策、獲利或虧損之主要原因及未來因應措施：

- 1.從事高風險、高槓桿投資、資金貸與他人：無。
- 2.背書保證：依本公司經董事會決議通過之「背書保證作業程序」辦理。
- 3.衍生性商品交易：本公司從事衍生性商品交易，以避險為目的，交易商品選擇以規避公司業務經營所產生之風險為主，持有之幣別與公司實際進出口交易之外幣需求相符，並以公司整體內部部位自行軋平為原則，藉以降低公司整體之外匯風險，並節省外匯操作成本。

(三)最近年度研發計畫、未完成研發計畫之目前進度、須再投入之研發費用、預計完成量產時間、未來影響研發成功之主要因素：

本公司近年度研發計劃主要有三項，分述如下：

	氧化觸媒分解性 塑膠材料	奈米 PE 材料開發	PE 衍生物產品 膠布機製程開發
目前進度	70%	10%	50%
需在投入之研究費用	1,000,000	6,000,000	2,000,000
預計完成量產時間	92 年	94 年	93 年
未來影響研發成功之 主要因素	無	高品質奈米填充 材料的取得	無

(四)最近年度國內外重要政策及法律變動對公司財務業務之影響及因應措施：無。

(五)最近年度科技改變對公司財務業務之影響及因應措施：無。

(六)最近年度企業形象改變對企業危機管理之影響及因應措施：無。

七、其他重要事項：無。

柒、特別記載事項

一、關係企業相關資料：

(一) 關係企業合併營業報告書：

1、關係企業組織圖：91年12月31日

台灣聚化學品股份有限公司
關係企業組織圖(91.12.31)

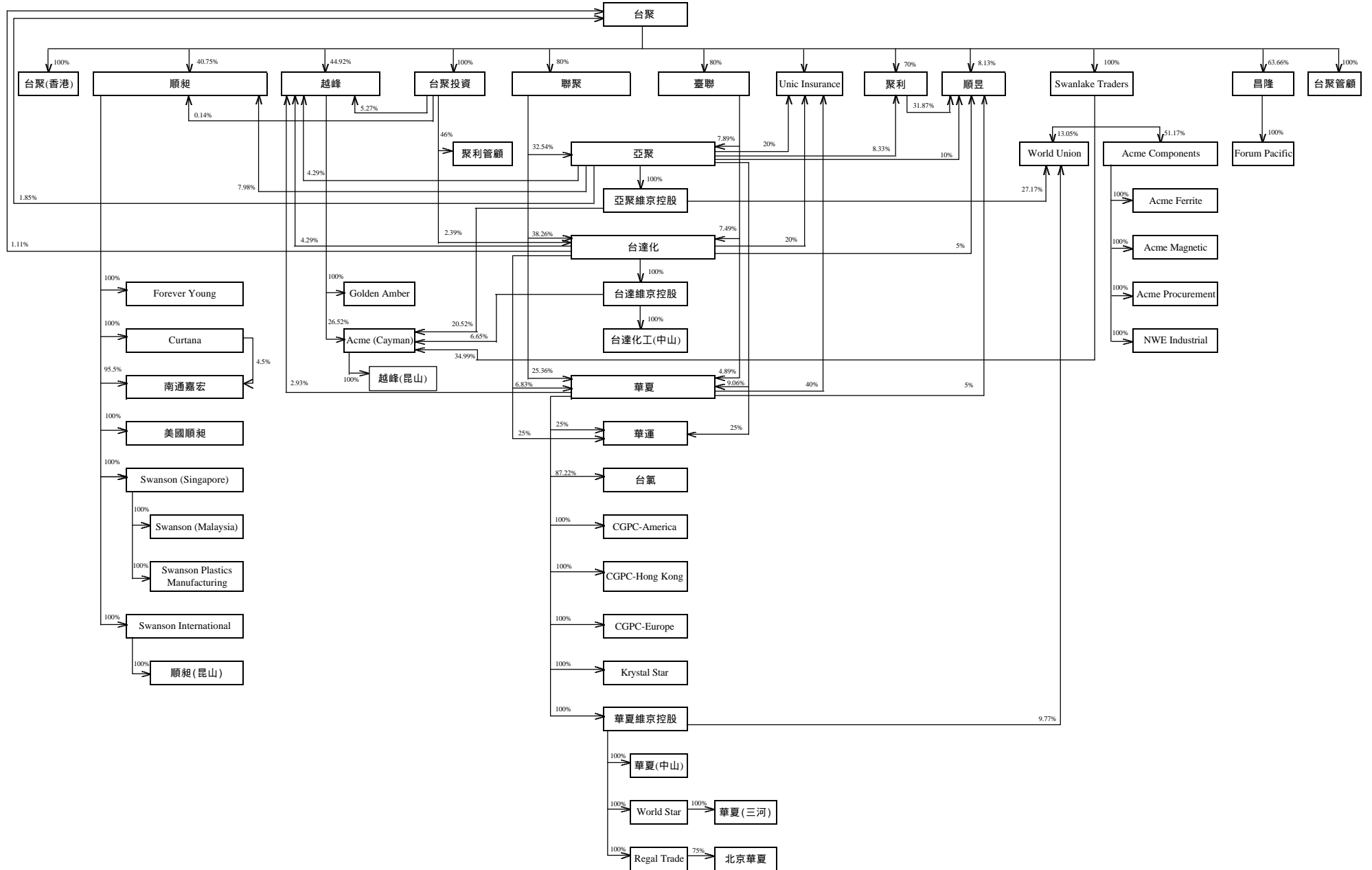

持股比例

台灣聚合化學品股份有限公司	
台聚(香港)有限公司	100.00%
順昶塑膠股份有限公司	40.75%
Forever Young Co., Ltd.	100.00%
Curtana Company Limited	100.00%
南通嘉宏塑膠有限公司	4.50%
南通嘉宏塑膠有限公司	95.50%
美國順昶國際貿易公司	100.00%
Swanson Plastics (Singapore) Pte. Ltd.	100.00%
Swanson Plastics (Malaysia) Sdn. Bhd.	100.00%
Swanson Plastics Manufacturing Sdn. Bhd.	100.00%
Swanson International Ltd.	100.00%
順昶塑膠(昆山)有限公司	100.00%
越峰電子材料股份有限公司	44.92%
Golden Amber Enterprises Ltd.	100.00%
Acme Electronics (Cayman) Corp.	26.52%
越峰電子(昆山)有限公司	100.00%
台聚投資股份有限公司	100.00%
順昶塑膠股份有限公司	0.14%
越峰電子材料股份有限公司	5.27%
聚利管理顧問股份有限公司	46.00%
台達化學工業股份有限公司	2.39%
聯聚國際投資股份有限公司	80.00%
亞洲聚合股份有限公司	32.54%
台灣聚合化學品股份有限公司	1.85%
亞聚維京控股有限公司	100.00%
World Union Trading Co., Ltd.	27.17%
Acme Electronics (Cayman) Corp.	20.52%
華夏海灣塑膠股份有限公司	9.06%
華運倉儲實業股份有限公司	25.00%
Unic Insurance Ltd.	20.00%
順昶塑膠股份有限公司	7.98%
越峰電子材料股份有限公司	4.29%
聚利創業投資股份有限公司	8.33%
順昱科技股份有限公司	10.00%
台達化學工業股份有限公司	38.26%
台灣聚合化學品股份有限公司	1.11%
台達維京控股有限公司	100.00%
台達化工(中山)有限公司	100.00%
Acme Electronics (Cayman) Corp.	6.65%
華夏海灣塑膠股份有限公司	6.83%
華運倉儲實業股份有限公司	25.00%
Unic Insurance Ltd.	20.00%
越峰電子材料股份有限公司	4.29%
順昱科技股份有限公司	5.00%

華夏海灣塑膠股份有限公司	25.36%
華運倉儲實業股份有限公司	25.00%
Unic Insurance Ltd.	40.00%
台灣氯乙烯工業股份有限公司	87.22%
CGPC America Corporation	100.00%
China General Plastics (HK) Co., Ltd.	100.00%
China General (Europe) Ltd.	100.00%
Krystal Star International Corp.	100.00%
華夏維京控股有限公司	100.00%
華夏塑膠(中山)有限公司	100.00%
World Star Investment Ltd.	100.00%
華夏塑膠(三河)有限公司	100.00%
Regal Trade Holdings Corp.	100.00%
北京華夏海灣塑膠製品有限公司	75.00%
World Union Trading Co., Ltd.	9.78%
越峰電子材料股份有限公司	2.93%
順昱科技股份有限公司	5.00%
臺聯國際投資股份有限公司	80.00%
亞洲聚合股份有限公司	7.89%
台達化學工業股份有限公司	7.48%
華夏海灣塑膠股份有限公司	4.89%
Swanlake Traders Ltd.	100.00%
Acme Components (Malaysia) Sdn. Bhd.	51.17%
Acme Ferrite Products Sdn. Bhd.	100.00%
Acme Magnetic Products Sdn. Bhd.	100.00%
Acme Procurement Services Sdn. Bhd.	100.00%
NWE Industrial Sdn. Bhd.	100.00%
World Union Trading Co., Ltd.	13.05%
Acme Electronics (Cayman) Corp.	34.99%
昌隆貿易股份有限公司	63.66%
Forum Pacific Trading Ltd.	100.00%
聚利創業投資股份有限公司	70.00%
順昱科技股份有限公司	31.87%
順昱科技股份有限公司	8.13%
台聚管理顧問股份有限公司	100.00%
Unic Insurance Ltd.	20.00%

2、各關係企業基本資料：

91年12月31日

單位：除特別註明者外，其餘

金額皆為新台幣仟元

企業名稱	設立日期	地 址	實收資本額	主要營業或生產項目
順昶塑膠股份有限公司	75.07.03	台北市忠孝東路4段212號6樓	492,000	塑膠膜及塑膠製品之製造、加工及銷售。(以經濟部投資審議委員會核准者為限) 1.塑膠原料之銷售。 2.各種機械之設計、製造及買賣業務。
Forever Young Co., Ltd.	82.03.03	Skelton Building, Main Street, P.O. Box 3136, Road Town, Tortola, British Virgin Islands	1,728 (USD50,000)	進出口及代理業務
Curtana Co., Ltd.	68.10.19	Suite 9B, Kin. Fu Commercial Building 300-306 Lockhart Road, Wanchai Hong Kong	7,136 (HKD1,600,000)	投資
南通嘉宏塑膠有限公司	80.12.16	中國江蘇省南通經濟開發區振興路8號	138,526 (USD4,000,000)	背心袋、垃圾袋、尿片膜
美國順昶國際貿易公司	78.07.06	c/o 330 North Brand Blvd., Suite 670, Glendale, GA 91203, U.S.A.	0	進出口業務
Swanson Plastics (Singapore) Pte. Ltd.	86.07.23	16 Pandan Road Singapore 60926	276,469 (SGD14,310,000)	塑膠產品
Swanson Plastics (Malaysia) Sdn. Bhd.	88.09.02	Johor, Malaysia	0	塑膠產品之製造、銷售
Swanson Plastics Manufacturing Sdn. Bhd.	78.04.10	Plot 505, Tingkat Perusahaan 4A, Kawasan Perusahaan, Zon Perdagangan Bebas, 13600 Prai, Penang Malaysia	45,486 (RM5,000,000)	塑膠產品製造銷售
Swanson International Limited	90.03.29	Ugland House, P.O. Box 309, George Town, Grand Cayman, Cayman Islands, British West Indies	15,556 (US\$450,000)	進出口及代理業務
順昶塑膠(昆山)有限公司	89.12.25	中國江蘇省昆山市青陽北路289號	103,713 (US\$3,000,000)	生產、銷售、開發多功能膜、光解膜等

2、各關係企業基本資料：(續)

企業名稱	設立日期	地 址	實收資本額	主要營業或生產項目
越峰電子材料股份有限公司	80.09.05	台北市內湖區基湖路 39 號 8 樓	636,000	1.電子產品用軟性鐵氧磁粉、偏向軛磁鐵心、馳返變壓器磁鐵心、其他有關電磁組件及其原物料之製造及銷售。 2.前項產品生產設備之設計、製造、加工及銷售。 3.前各項有關產品之進出口貿易業務。
Golden Amber Enterprises Ltd.	87.03.26	Citco Building, Wickhamo Cay, P.O. Box 662, Road Town, Tortola, British Virgin Islands	1,635 (USD50,000)	從事各種貿易及投資業務
Acme Electronics (Cayman) Corp.	89.06.28	Ugland House, P.O. Box 309, George Town, Grand Cayman, Cayman Islands, British West Indies	482,515 (US\$13,885,320)	從事各種貿易及投資業務
越峰電子(昆山)有限公司	89.07.27	中國江蘇省昆山市長江北路 333 號	407,616 (US\$11,725,000)	生產新型電子元器件、電力電子元器件、光電器件、敏感元器件及相關產品、銷售自產產品。
台聚投資股份有限公司	78.05.22	台北市忠孝東路 4 段 212 號 12 樓	660,000	對各種生產事業、運輸業、倉儲業、營造業、銀行、證券投資公司及貿易公司之投資
聚利管理顧問股份有限公司	87.01.07	台北市忠孝東路 4 段 212 號 9 樓	8,000	企業經營管理顧問業
臺聯國際投資股份有限公司	85.10.21	台北市敦化南路 1 段 3 號 10 樓	955,000	對各種生產事業及服務業之投資
聯聚國際投資股份有限公司	85.10.18	台北市敦化南路 1 段 3 號 10 樓	3,370,000	對各種生產事業及服務業之投資
Swanlake Traders Ltd.	84.09.21	Citco Building Wickhams Cay, P.O. Box 662, Road Town, Tortola, British Virgin Islands	324,033 (US\$9,324,684.60)	從事各種貿易及投資業務
Acme Components (Malaysia) Sdn. Bhd.	79.09.06	Plot 15, Jalan Industri 6, Kawasan Perindustrian Jelapang , Jelapang, 30020 Ipoh Malaysia	237,897 (RM25,944,000)	對各種生產事業之投資業務
Acme Ferrite Products Sdn. Bhd.	79.09.21	Plot 15, Jalan Industri 6, Kawasan Perindustrian Jelapang , Jelapang, 30020 Ipoh Malaysia	50,433 (RM5,500,000)	電子零組件之生產及銷售
Acme Magnetic Products Sdn. Bhd.	74.02.23	Plot 15, Jalan Industri 6, Kawasan Perindustrian Jelapang , Jelapang, 30020 Ipoh Malaysia	50,433 (RM5,500,000)	電子零組件之生產及銷售

2、各關係企業基本資料：(續)

企業名稱	設立日期	地 址	實收資本額	主要營業或生產項目
Acme Procurement Service Sdn. Bhd.	77.08.23	Plot 15, Jalan Industri 6, Kawasan Perindustrian Jelapang , Jelapang, 30020 Ipoh Malaysia	39,888 (RM4,350,000)	貿易
NWE Industrial Sdn. Bhd.	77.08.23	Plot 15, Jalan Industri 6, Kawasan Perindustrian Jelapang , Jelapang, 30020 Ipoh Malaysia	0 (RM3)	無營業活動
昌隆貿易股份有限公司	49.06.22	台北市忠孝東路 4 段 212 號 6 樓	27,000	進出口貿易業務。(許可業務除外) 國內外廠商產品之代理銷售與經銷買賣業務。(期貨除外) 商品批售與零售買賣業務。 上列有關業務之經營及轉投資。
Forum Pacific Trading Ltd.	84.02.28	Citco Building, Wickhamo Cay, P.O. Box 662,Road Town, Tortola, British Virgin Islands	7,645 (US\$220,000)	進出口貿易、國內外廠商產品之代理與經銷買賣及商品批售與零售買賣業務
聚利創業投資股份有限公司	84.04.10	台北市忠孝東路 4 段 212 號 9 樓	700,000	對被投資事業從事創業投資業務。 對被投資事業提供企劃、諮詢、參與經營及管理。 對其他創業投資事業提供企業經營、管理與諮詢服務。 其他經政府核准辦理之有關業務。
台聚(香港)有限公司	88.12.08	Room 2602-3, 26F, Tower 2, Lippo Center, 89 Queensway, Hong Kong	71,296 (HKD16,000,000)	從事各種貿易及投資業務
台達化學工業股份有限公司	49.04.06	台北市敦化南路 1 段 3 號 3 樓之 1	2,626,219	生產銷售 ABS、PS、玻璃棉絕緣體產品、曲面印刷
台達化學工業股份有限公司 - 林園廠	68.08	高雄縣林園工業區工業一路 5 號		生產銷售 ABS
台達化學工業股份有限公司 - 前鎮廠	49.04	高雄市前鎮區建基街 3 號		生產銷售 PS
Taita (BVI) Holding Co., Ltd.	86.04.10	CITCO Building,Wickhams CAY.P.O Box 662, Road Town, Tortola, British Virgin Island	407,896 (US\$11,738,000)	轉投資之控股公司

2、各關係企業基本資料：(續)

企業名稱	設立日期	地 址	實收資本額	主要營業或生產項目
UNIC Insurance Ltd.	86.12.03	P.O. Box 384 The Albang South Esplanade St. Peter Port, Guernsey U.K.	11,450	保險經紀及再保
台達化工(中山)有限公司	88.03.24	中國廣東省中山市中山火炬高技術產業開發區沿江東2路	278,000 (US\$8,000,000)	生產及銷售發泡級苯乙烯(EPS)聚合衍生物
亞洲聚合股份有限公司	66.01.25	台北市敦化南路1段3號10樓	2,279,277	中、低密度聚乙烯及乙烯醋酸乙烯酯共聚樹脂之製造及銷售
APC (BVI) Holding Co., Ltd.	86.04.10	Citco Building, Wickham Cay, P.O. Box 662, Road Town, Tortola, British Virgin Islands	432,461	轉投資業務
華夏海灣塑膠股份有限公司	53.04.29	台北市內湖區基湖路37號7樓	4,248,035	生產與銷售PVC原料及加工品
華夏海灣塑膠股份有限公司 - 頭份廠	53.02	苗栗縣頭份鎮田寮里民族路571號		生產與銷售PVC原料及加工品
台灣氯乙烯工業(股)公司	59.01.21	台北市敦化南路1段3號10樓	2,100,400	產銷氯乙烯單體
台灣氯乙烯工業(股)公司 - 林園廠	81.11.30	高雄縣林園工業區832工業一路1號		
華運倉儲實業(股)公司	78.02.25	台北市敦化南路1段3號3樓	264,537	石化原料儲運操作
華運倉儲實業(股)公司 - 前鎮廠	84.02.06	高雄市前鎮區建基街1號		石化原料倉儲
CGPC America Corporation	77.06.21	14104 Arbor place Cerritos, CA	453,488	銷售PVC二、三次加工品
China General (Europe) Ltd.	80.12.17	Enterprise House,15,Whitworth Street West,Menchester M1 5WG,UK	56	銷售PVC二、三次加工品
CGPC (BVI) Holding Co., Ltd.	86.04.10	Citco Building, Wickhams Cay, P.O. Box 662, Road Town, Tortola, British Virgin Islands	944,271	轉投資控股公司
Krystal Star International Corporation	87.03.23	Citco Building, Wickhams Cay, P.O. Box 662, Road Town, Tortola, British Virgin Islands	105,988	銷售PVC二、三次加工品
China General Plastics (Hong Kong) Ltd.	81.07.30	Rm. 1110B. Tower 2, China H.K. City, 33 Canton Rd., Tsim Sha Tsui, Kln, Hong Kong	4	銷售PVC二次加工品
World Star Investments Ltd.	88.02.08	Citco Building, Wickhams Cay, P.O. Box 662, Road Town, Tortola, British Virgin Islands	72,975	轉投資控股公司
Regal Trade Holdings Corp.	87.08.11	Citco Building, Wickhams Cay, P.O. Box 662, Road Town, Tortola, British Virgin Islands	62,550	轉投資控股公司
華夏塑膠(中山)有限公司	86.12.02	廣東省中山市中山火炬高技術產業開發區沿江東二路	695,000	產銷PVC二、三次加工品
華夏塑膠(三河)有限公司	88.05.20	河北省三河市燕郊經濟技術開發區	72,975	產銷PVC管

2、各關係企業基本資料：(續)

企業名稱	設立日期	地 址	實收資本額	主要營業或生產項目
北京華夏海灣塑膠製品有限公司	88.10.26	北京市海澱區西三旗高新建材城	83,400	產銷PVC管件
World Union Trading Co., Ltd.	89.01.25	Citco Building, Wickhams Cay, P.O. Box 662, Road Town, Tortola, British Virgin Islands	90,698	貿易業
順昱科技股份有限公司	89.08.17	台北市忠孝東路4段212號9樓	160,000	資料儲存及設備製造業
台聚管理顧問股份有限公司	90.03.16	台北市敦化南路1段3號10樓	1,000	企業經營管理顧問業

3、推定為有控制與從屬關係者其相同股東資料：無。

4、關係企業所營業務及其相互之關聯：

行業別	企業名稱	與其他關係企業經營業務之關聯
石化業	台達化學工業股份有限公司	進貨
	亞洲聚合股份有限公司	調出乙烯、調入乙烯、進貨
	華夏海灣塑膠股份有限公司	調入乙烯
	台灣氯乙烯工業股份有限公司	調入乙烯
	華運倉儲實業股份有限公司	調入乙烯
塑膠類製品製造、銷售業	順昶塑膠股份有限公司	進貨、銷貨
貿易業	Forever Young Co., Ltd.	銷貨
	台聚(香港)有限公司	銷貨

5、各關係企業董事、監察人及總經理資料：

91年12月31日
單位：新台幣仟元；股；%

企業名稱	職 稱	姓名或代表人	個人持股數/持股比例	所代表法人持股數/持股比例
順昶塑膠股份有限公司	董 事 長	吳亦圭	2,181,309 / 4.43	-
	董 事	湯煥齡(台灣聚合化學品股份有限公司代表人)	180,105 / 0.37	20,049,788 / 40.75
	董 事	應保羅(台灣聚合化學品股份有限公司代表人)	105,244 / 0.21	20,049,788 / 40.75
	董 事	周德懷(台灣聚合化學品股份有限公司代表人)	-	20,049,788 / 40.75
	董 事	周宗武(台灣聚合化學品股份有限公司代表人)	28,350 / 0.06	20,049,788 / 40.75

5、各關係企業董事、監察人及總經理資料：(續)

企業名稱	職 稱	姓名或代表人	個人持股數/持股比例	所代表法人持股數/持股比例
	董 事	鄭大志(台灣聚合化學品股份有限公司代表人)	-	20,049,788 / 40.75
	董 事	吳亦珽(蜜佛化學股份有限公司代表人)	-	11,658,871 / 23.70
	監 察 人	劉鎮圖(台灣聚合化學品股份有限公司代表人)	-	20,049,788 / 40.75
	監 察 人	黃惠珍(台灣聚合化學品股份有限公司代表人)	14,175 / 0.03	20,049,788 / 40.75
	監 察 人	葉德昌	76,138 / 0.15	-
	總 經 理	應保羅	105,244 / 0.21	-
Forever Young Co., Ltd.	董 事	吳亦圭	-	-
	董 事	余經壽	-	-
	董 事	周新懷	-	-
	董 事	湯煥齡	-	-
	董 事	劉鎮圖	-	-
Curtana Company Limited	董 事	吳亦圭	-	-
	董 事	余經壽	1 / 0.00	-
	董 事	周新懷	-	-
	董 事	湯煥齡	-	-
南通嘉宏塑膠有限公司	董 事 長	吳亦圭 (Curtana Company Limited 指派)	-	-
	董 事	周新懷 (Curtana Company Limited 指派)	-	-
	董 事	吳亦猛 (Curtana Company Limited 指派)	-	-
	總 經 理	應保羅 (Curtana Company Limited 指派)	-	-
美國順昶國際貿易公司	董 事 長	吳亦圭	-	-
	董 事	余經壽	-	-
	董 事	湯煥齡	-	-
Swanson Plastics (Singapore) Pte. Ltd.	董 事	吳亦圭	-	-
	董 事	應保羅	-	-
	董 事	王照安	-	-
	董 事	林賽琴	-	-
	董 事	譚海浩	-	-
	總 經 理	應保羅	-	-
Swanson Plastics (Malaysia) Sdn.Bhd.	董 事	吳亦圭	-	-
	董 事	王照安	-	-
	董 事	Cheong Kai Fu	-	-
	董 事	Ho Sew Kong	-	-

5、各關係企業董事、監察人及總經理資料：(續)

企業名稱	職 稱	姓名或代表人	個人持股數/持股比例	所代表法人持股數/持股比例
Swanson Plastics Manufacturing Sdn. Bhd.	董 事	Cheong Kai Fu		-
	董 事	Ho Sew Kong	-	-
	董 事	吳亦圭	-	-
	董 事	王照安	-	-
	董 事	應保羅	-	-
	董 事	譚海浩	-	-
	總 經 理	應保羅	-	-
Swanson International Limited	董 事	吳亦圭	-	-
順昶塑膠(昆山)有限公司	董 事 長	應保羅(Swanson International Limited 指派)	-	-
	董 事	吳亦圭(Swanson International Limited 指派)	-	-
	董 事	湯煥齡(Swanson International Limited 指派)	-	-
	董 事	周新懷(Swanson International Limited 指派)	-	-
	總 經 理	應保羅	-	-
昌隆貿易股份有限公司	董 事 長	吳亦圭(台灣聚合化學品股份有限公司代表人)	72,225 / 2.68	1,718,918 / 63.66
	董 事	周德懷(台灣聚合化學品股份有限公司代表人)	-	1,718,918 / 63.66
	董 事	劉鎮圖(台灣聚合化學品股份有限公司代表人)	-	1,718,918 / 63.66
	董 事	吳壽松	30,941 / 1.15	-
	董 事	余經壽	159,584 / 5.91	-
	監 察 人	黃惠珍(台灣聚合化學品股份有限公司代表人)	-	1,718,918 / 63.66
	監 察 人	吳亦明	72,225 / 26.8	-
Forum Pacific Trading Ltd.	董 事	吳亦圭	-	-
	董 事	余經壽	-	-
	董 事	周德懷	-	-
	董 事	劉鎮圖	-	-
	董 事	吳亦明	-	-
台聚投資股份有限公司	董 事 長	吳亦圭(台灣聚合化學品股份有限公司代表人)	-	66,000,000 / 100.00
	董 事	余經壽(台灣聚合化學品股份有限公司代表人)	-	66,000,000 / 100.00
	董 事	吳壽松(台灣聚合化學品股份有限公司代表人)	-	66,000,000 / 100.00
	董 事	周新懷(台灣聚合化學品股份有限公司代表人)	-	66,000,000 / 100.00
	董 事	葉德昌(台灣聚合化學品股份有限公司代表人)	-	66,000,000 / 100.00

5、各關係企業董事、監察人及總經理資料：(續)

企業名稱	職 稱	姓名或代表人	個人持股數/持股比例	所代表法人持股數/持股比例
	監 察 人	劉鎮圖(台灣聚合化學品股份有限公司代表人)	-	66,000,000 / 100.00
	總 經 理	葉德昌	-	-
聚利管理顧問股份有限公司	董 事 長	吳亦圭	40,000 / 5.00	-
	董 事	葉德昌(台聚投資股份有限公司代表人)	124,000 / 15.5	368,000 / 46.00
	董 事	劉鎮圖(台聚投資股份有限公司代表人)	-	368,000 / 46.00
	監 察 人	許祐淵(台聚投資股份有限公司代表人)	-	368,000 / 46.00
	總 經 理	葉德昌	124,000 / 15.5	-
越峰電子材料股份有限公司	董 事 長	吳亦圭(台灣聚合化學品股份有限公司代表人)	27,110 / 0.04	28,571,825 / 44.92
	副董事長	莊雨蒼(台灣聚合化學品股份有限公司代表人)	53,700 / 0.08	28,571,825 / 44.92
	董 事	吳憲聰(台灣聚合化學品股份有限公司代表人)	134,021 / 0.21	28,571,825 / 44.92
	董 事	中華開發工業銀行股份有限公司(代表人：劉宗仁)	-	8,686,330 / 13.66
	董 事	胡定康(山益投資顧問股份有限公司代表人)	-	310,481 / 0.49
	董 事	焦生海	-	-
	董 事	陳標春	-	-
	監 察 人	吳亦珽(蜜佛化學股份有限公司代表人)	-	4,308,419 / 6.77
	監 察 人	張繼中	-	-
	監 察 人	鄭慧明	-	-
	總 經 理	吳憲聰	134,021 / 0.21	-
Golden Amber Enterprises Ltd.	董 事	吳亦圭	-	-
	董 事	莊雨蒼	-	-
	董 事	吳憲聰	-	-
	總 經 理	莊雨蒼	-	-
Acme Electronics (Cayman) Corp.	董 事	吳亦圭	-	-
	董 事	吳憲聰	-	-
越峰電子(昆山)有限公司	董事長兼	吳憲聰	-	-
	總 經 理			
	董 事	吳亦圭	-	-
	董 事	周新懷	-	-
	董 事	莊雨蒼	-	-

5、各關係企業董事、監察人及總經理資料：(續)

企業名稱	職 稱	姓名或代表人	個人持股數/持股比例	所代表法人持股數/持股比例
臺聯國際投資股份有限公司	董 事 長	吳亦圭(台灣聚合化學品股份有限公司代表人)	-	76,400,000 / 80.00
	董 事	余經壽(台灣聚合化學品股份有限公司代表人)	-	76,400,000 / 80.00
	董 事	周新懷(台灣聚合化學品股份有限公司代表人)	-	76,400,000 / 80.00
	董 事	劉鎮圖(台灣聚合化學品股份有限公司代表人)	-	76,400,000 / 80.00
	董 事	王顯恆(聯成化學科技股份有限公司代表人)	-	19,100,000 / 20.00
	監 察 人	葉德昌(台灣聚合化學品股份有限公司代表人)	-	76,400,000 / 80.00
	監 察 人	吳盛銓(聯成化學科技股份有限公司代表人)	-	19,100,000 / 20.00
	總 經 理	吳亦圭	-	-
聯聚國際投資股份有限公司	董 事 長	吳亦圭(台灣聚合化學品股份有限公司代表人)	-	269,600,000 / 80.00
	董 事	余經壽(台灣聚合化學品股份有限公司代表人)	-	269,600,000 / 80.00
	董 事	周新懷(台灣聚合化學品股份有限公司代表人)	-	269,600,000 / 80.00
	董 事	劉鎮圖(台灣聚合化學品股份有限公司代表人)	-	269,600,000 / 80.00
	董 事	苗豐強(聯成化學科技股份有限公司代表人)	-	67,400,000 / 20.00
	監 察 人	葉德昌(台灣聚合化學品股份有限公司代表人)	-	269,600,000 / 80.00
	監 察 人	吳盛銓(聯成化學科技股份有限公司代表人)	-	67,400,000 / 20.00
	總 經 理	吳亦圭	-	-
Swanlake Traders Ltd.	董 事	吳亦圭	-	-
	董 事	周新懷	-	-
	董 事	劉鎮圖	-	-
台聚(香港)有限公司	董 事	吳亦圭	-	-
	董 事	周新懷	-	-
台聚管理顧問股份有限公司	董 事 長	吳亦圭(台灣聚合化學品股份有限公司代表人)	-	100,000 / 100.00
	董 事	劉鎮圖(台灣聚合化學品股份有限公司代表人)	-	100,000 / 100.00
	董 事	葉德昌(台灣聚合化學品股份有限公司代表人)	-	100,000 / 100.00
	監 察 人	黃惠珍(台灣聚合化學品股份有限公司代表人)	-	100,000 / 100.00
	總 經 理	吳亦圭	-	-
聚利創業投資股份有限公司	董 事 長	吳亦圭(台灣聚合化學品股份有限公司代表人)	586,833 / 0.84	49,000,000 / 70.00
	董 事	余經壽(台灣聚合化學品股份有限公司代表人)	-	49,000,000 / 70.00
	董 事	周新懷(台灣聚合化學品股份有限公司代表人)	-	49,000,000 / 70.00
	董 事	葉德昌(台灣聚合化學品股份有限公司代表人)	3,500 / 0.01	49,000,000 / 70.00
	董 事	吳亦珩(懋昌投資股份有限公司代表人)	-	6,990,667 / 9.99

5、各關係企業董事、監察人及總經理資料：(續)

企業名稱	職 稱	姓名或代表人	個人持股數/持股比例	所代表法人持股數/持股比例
	監察人 總經理	劉鎮圖(台灣聚合化學品股份有限公司代表人) 葉德昌	- 3,500 / 0.01	49,000,000 / 70.00 -
順昱科技股份有限公司	董事長 董 事 董 事 董 事 董 事 監察人 總經理	吳亦圭(聚利創業投資股份有限公司代表人) 周新懷(聚利創業投資股份有限公司代表人) 吳亦珩(聚利創業投資股份有限公司代表人) 葉德昌(聚利創業投資股份有限公司代表人) 傅貽平(聚利創業投資股份有限公司代表人) 劉鎮圖(聚利創業投資股份有限公司代表人) 傅貽平	- - - 1,600 / 0.01 - - -	5,098,400 / 31.87 5,098,400 / 31.87 5,098,400 / 31.87 5,098,400 / 31.87 5,098,400 / 31.87 5,098,400 / 31.87 -
Acme Components (Malaysia) Sdn. Bhd.	董事長 董 事 董 事 董 事 董 事 董 事 總經理	Cheong Kai Fu 吳亦圭 周新懷 莊雨蒼 Ho Sew Kong Richard Martin Chong Dato' Cheong Kai Fu	- - - - - - -	- - - - - - -
Acme Ferrite Products Sdn. Bhd.	董事長 董 事 董 事	Cheong Kai Fu Ho Sew Kong Richard Martin Chong	- - -	- - -
Acme Magnetic Products Sdn. Bhd.	董事長 董 事 董 事	Cheong Kai Fu Ho Sew Kong Richard Martin Chong	- - -	- - -
Acme Procurement Service Sdn. Bhd.	董事長 董 事 董 事	Cheong Kai Fu Ho Sew Kong Richard Martin Chong	- - -	- - -
NWE Industrial Sdn. Bhd.	董事長 董 事 董 事	Cheong Kai Fu Ho Sew Kong Richard Martin Chong	- - -	- - -

5、各關係企業董事、監察人及總經理資料：(續)

企業名稱	職 稱	姓名或代表人	個人持股數/持股比例	所代表法人持股數/持股比例
台達化學工業股份有限公司	董 事 長	吳亦圭(臺聯國際投資股份有限公司代表人)	-	19,662,842 / 7.49
	董 事	苗豐強(臺聯國際投資股份有限公司代表人)	-	19,662,842 / 7.49
	董 事	周新懷(臺聯國際投資股份有限公司代表人)	-	19,662,842 / 7.49
	董 事	陳耀生(臺聯國際投資股份有限公司代表人)	-	19,662,842 / 7.49
	董 事	陳武雄(臺聯國際投資股份有限公司代表人)	-	19,662,842 / 7.49
	董 事	應保羅(臺聯國際投資股份有限公司代表人)	21,200 / 0.01	19,662,842 / 7.49
	董 事	林鴻鞏(臺聯國際投資股份有限公司代表人)	60,314 / 0.03	19,662,842 / 7.49
	監 察 人	王顯恆(臺聯國際投資股份有限公司代表人)	-	19,662,842 / 7.49
	監 察 人	黃惠珍(臺聯國際投資股份有限公司代表人)	10,600 / -	19,662,842 / 7.49
Taita (BVI) Holding Co., Ltd.	總 經 理	鄭大志	-	-
	董 事	苗豐強	-	-
Taita (BVI) Holding Co., Ltd.	董 事	鄭大志	-	-
	董 事	吳亦圭	-	-
	董 事	余經壽	-	-
	董 事	黃光輝	-	-
Unic Insurance Ltd.	董 事	盧曉華	-	-
	董 事	劉鎮圖	-	-
	董 事	劉鎮圖	-	-
台達化工(中山)有限公司	董 事	苗豐聯 (Taita (BVI) Holding Co., Ltd.指派)	-	-
	董 事	周新懷 (Taita (BVI) Holding Co., Ltd.指派)	-	-
	董 事	鄭大志 (Taita (BVI) Holding Co., Ltd.指派)	-	-
	董 事	林培青 (Taita (BVI) Holding Co., Ltd.指派)	-	-
	董 事 兼 總 經 理	陳樹森	-	-
	董 事	陳樹森	-	-
亞洲聚合股份有限公司	董 事 長	吳亦圭(聯聚國際投資股份有限公司代表人)	-	74,175,513 / 32.54
	董 事	苗豐強(聯聚國際投資股份有限公司代表人)	-	74,175,513 / 32.54
	董 事	方凱堂(聯聚國際投資股份有限公司代表人)	-	74,175,513 / 32.54
	董 事	周新懷(聯聚國際投資股份有限公司代表人)	-	74,175,513 / 32.54
	董 事	黃光哲(聯聚國際投資股份有限公司代表人)	-	74,175,513 / 32.54
	董 事	劉鎮圖(聯聚國際投資股份有限公司代表人)	-	74,175,513 / 32.54
	董 事	周德懷(聯聚國際投資股份有限公司代表人)	-	74,175,513 / 32.54
	董 事	周德懷(聯聚國際投資股份有限公司代表人)	-	74,175,513 / 32.54

5、各關係企業董事、監察人及總經理資料：(續)

企業名稱	職 稱	姓名或代表人	個人持股數/持股比例	所代表法人持股數/持股比例
	監 察 人	王顯恆(聯聚國際投資股份有限公司代表人)	-	74,175,513 / 32.54
	監 察 人	葉德昌(台灣氯乙烯工業股份有限公司代表人)	-	50,000 / 0.02
	總 經 理	林鴻輩	-	-
APC (BVI) Holding Co., Ltd.	董 事	吳亦圭	-	-
	董 事	余經壽	-	-
	董 事	苗豐強	-	-
	董 事	方凱堂	-	-
華夏海灣塑膠股份有限公司	董 事 長	吳亦圭(聯聚國際投資股份有限公司代表人)	-	107,720,625 / 25.36
	董 事	苗豐強(聯聚國際投資股份有限公司代表人)	-	107,720,625 / 25.36
	董 事	陳耀生(聯聚國際投資股份有限公司代表人)	-	107,720,625 / 25.36
	董 事	周新懷(聯聚國際投資股份有限公司代表人)	-	107,720,625 / 25.36
	董 事	鄭大志(聯聚國際投資股份有限公司代表人)	-	107,720,625 / 25.36
	董 事	王顯恆(聯聚國際投資股份有限公司代表人)	-	107,720,625 / 25.36
	董 事	劉鎮圖(聯聚國際投資股份有限公司代表人)	-	107,720,625 / 25.36
	監 察 人	吳盛銓(聯聚國際投資股份有限公司代表人)	-	107,720,625 / 25.36
	監 察 人	方凱堂	40,000 / 0.01	-
	總 經 理	沈國華	-	-
台灣氯乙烯工業股份有限公司	董 事 長	方凱堂(華夏海灣塑膠股份有限公司代表人)	20,000 / 0.01	183,202,117 / 87.22
	董 事	吳亦圭(華夏海灣塑膠股份有限公司代表人)	-	183,202,117 / 87.22
	董 事	苗豐強(華夏海灣塑膠股份有限公司代表人)	-	183,202,117 / 87.22
	董 事	黃光哲(華夏海灣塑膠股份有限公司代表人)	20,000 / 0.01	183,202,117 / 87.22
	董 事	王秉彝(華夏海灣塑膠股份有限公司代表人)	-	183,202,117 / 87.22
	董 事	王顯恆(華夏海灣塑膠股份有限公司代表人)	-	183,202,117 / 87.22
	董 事	李伯東(大洋塑膠工業股份有限公司代表人)	-	26,171,731 / 12.46
	監 察 人	吳盛銓(華夏海灣塑膠股份有限公司代表人)	-	183,202,117 / 87.22
	監 察 人	沈國華(華夏海灣塑膠股份有限公司代表人)	-	183,202,117 / 87.22
	總 經 理	王秉彝	-	-

5、各關係企業董事、監察人及總經理資料：(續)

企業名稱	職 稱	姓名或代表人	個人持股數/持股比例	所代表法人持股數/持股比例
華運倉儲實業股份有限公司	董 事 長	陳國勇(華夏海灣塑膠股份有限公司代表人)	-	6,613,425 / 25.00
	董 事	沈國華(華夏海灣塑膠股份有限公司代表人)	-	6,613,425 / 25.00
	董 事	吳亦圭(亞洲聚合股份有限公司代表人)	-	6,613,425 / 25.00
	董 事	劉鎮圖(亞洲聚合股份有限公司代表人)	-	6,613,425 / 25.00
	董 事	苗豐強(台達化學工業股份有限公司代表人)	-	6,613,425 / 25.00
	董 事	周新懷(台達化學工業股份有限公司代表人)	-	6,613,425 / 25.00
	董 事	辜成允(和信投資股份有限公司)	-	5,496,122 / 24.99
	董 事	陳耀生(和信投資股份有限公司)	-	5,496,122 / 24.99
	監 察 人	王顯恆(亞洲聚合股份有限公司代表人)	-	6,613,425 / 25.00
	監 察 人	盧曉華(台達化學工業股份有限公司代表人)	-	6,613,425 / 25.00
CGPC America Corporation	董 事	吳亦圭	-	-
	董 事	周新懷	-	-
	總 經 理	沈國華	-	-
China General (Europe) Ltd.	董 事	吳亦圭	-	-
	董 事	沈國華	-	-
	董 事 兼 總 經 理	R.F. Eastham	-	-
CGPC (BVI) Holding Co., Ltd.	董 事	吳亦圭	-	-
	董 事	余經壽	-	-
	董 事	苗豐強	-	-
	董 事	鄭大志	-	-
Krystal Star International Corporation	董 事	吳亦圭	-	-
	董 事	苗豐強	-	-
	董 事	沈國華	-	-
China General Plastics (Hong Kong) Ltd.	董 事	吳亦圭	-	-
	董 事	沈國華	-	-
	董 事	劉鎮圖	-	-
World Star Investments Ltd.	董 事	吳亦圭	-	-
	董 事	余經壽	-	-
	董 事	苗豐強	-	-
	董 事	沈國華	-	-

5、各關係企業董事、監察人及總經理資料：(續)

企業名稱	職 稱	姓名或代表人	個人持股數/持股比例	所代表法人持股數/持股比例
Regal Trade Holdings Corp.	董 事	吳亦圭	-	-
	董 事	余經壽	-	-
	董 事	苗豐強	-	-
	董 事	沈國華	-	-
華夏塑膠(中山)有限公司	董 事 長	沈國華(CGPC (BVI) Holding Co., Ltd.指派)	-	-
	董 事	盧曉華(CGPC (BVI) Holding Co., Ltd.指派)	-	-
	董 事	苗豐聯(CGPC (BVI) Holding Co., Ltd.指派)	-	-
	董 事	劉鎮圖(CGPC (BVI) Holding Co., Ltd.指派)	-	-
	董 事	徐正義(CGPC (BVI) Holding Co., Ltd.指派)	-	-
華夏塑膠(三河)有限公司	董 事 長	沈國華(World Star Investments Ltd.指派)	-	-
	董 事	盧曉華(World Star Investments Ltd.指派)	-	-
	董 事	王民復(World Star Investments Ltd.指派)	-	-
	兼總經理			
北京華夏海灣塑膠製品有限公司	董 事 長	鄭大志(Regal Trade Holdings Corp.指派)	-	-
	董 事	盧曉華(Regal Trade Holdings Corp.指派)	-	-
	董 事	劉 誠(北京建築材料集團有限責任公司指派)	-	-
	董 事 兼	王民復(Regal Trade Holdings Corp.指派)	-	-
	總 經 理			
World Union Trading Co., Ltd.	董 事	吳亦圭	-	-
	董 事	鄭大志	-	-
	董 事	吳亦圭	-	-
	董 事	苗豐強	-	-
	董 事	苗豐聯	-	-

6、各關係企業營業概況：

91年12月31日

單位：新台幣仟元

關係企業代號	企業名稱	實收資本額	資產總值	負債總額	淨值	營業收入	營業利益	本期損益(稅後)	每股盈餘(元)(稅後)
13040001	順昶塑膠股份有限公司	492,000	1,612,914	469,185	1,143,729	788,522	16,223	11,717	0.25
13040002	Forever Young Co.	1,728	587,601	496,972	90,629	39,330	26,835	7,994	160.00
13040003	Curtana Co. Ltd.	7,136	5,561	58	5,503	817	777	353	0.98
13040004	南通嘉宏塑膠有限公司	138,526	296,868	184,375	112,490	135,419	19,493	8,591	0
13040005	美國順昶國際貿易公司	0	0	0	0	0	0	0	0
13040006	Swanson Plastics (Sgpr) PTE., Ltd.	276,469	792,115	439,855	352,260	637,962	9,624	(416)	(0.03)
13040007	越峰電子材料股份有限公司	636,000	1,120,192	410,456	709,736	584,132	33,944	754	0.01
13040008	Golden Amber Enterprise Ltd.	1,635	23,529	23,511	18	0	(1,555)	(1,633)	(32.67)
13040009	台聚投資股份有限公司	660,000	811,929	1,592	810,337	273,595	(39,274)	(39,727)	(0.60)
13040010	聚利管理顧問股份有限公司	8,000	18,602	2,986	15,615	21,155	8,386	6,512	8.14
13040011	臺聯國際投資股份有限公司	955,000	1,086,147	486,232	599,915	134,959	(18,519)	(18,519)	(0.19)
13040012	聯聚國際投資股份有限公司	3,370,000	5,611,624	3,348,344	2,263,280	50,539	(134,388)	(134,388)	(0.40)
13040017	Swanlake Traders Ltd.	324,033	567,092	50	567,042	605	(9,492)	(9,492)	(0.32)
13040018	馬來西亞碧富工業股份有限公司	237,897	199,340	955	198,385	27,011	25,598	25,237	1.00
13040019	Acme Ferrite Products Sdn.Bhd.	50,433	216,602	99,001	117,601	234,903	34,668	28,465	5.19
13040020	Acme Magnetic Products Sdn.Bhd.	50,433	97,084	36,565	60,519	63,454	22,540	16,363	3.00
13040021	Acme Procurement Service Sdn.Bhd.	39,888	2	18,681	(18,680)	1,714	1,674	1,674	0.36
13040022	NWE Industrial Sdn. Bhd.	0	1,129	1,969	(840)	0	0	0	0
13040023	昌隆貿易股份有限公司	27,000	30,563	1,388	29,175	32,546	(5,399)	72	0.02
13040024	Forum Pacific Trading Ltd.	7,645	37,825	30,502	7,323	5,946	5,926	5,896	(0.04)
13040026	聚利創業投資股份有限公司	700,000	700,564	5,963	694,601	74,559	(22,997)	(28,683)	(0.41)
13040027	台聚(香港)有限公司	71,296	125,507	50,421	75,086	534,728	391	259	1.62
13040028	台達化學工業股份有限公司	2,626,219	5,627,863	1,938,682	3,689,181	5,173,425	(116,885)	23,865	0.09
13040029	台達維京控股公司	407,896	549,514	180,739	368,776	761,069	(15,836)	71,346	6.08

6、各關係企業營業概況：(續)

關係企業代號	企業名稱	實收資本額	資產總值	負債總額	淨值	營業收入	營業利益	本期損益(稅後)	每股盈餘(元)(稅後)
13040030	Unic Insurance Ltd.	11,450	219,527	128,332	91,195	25,446	23,211	23,211	70.44
13040031	台達化工(中山)有限公司	278,000	648,533	392,896	255,637	1,577,596	100,662	92,835	0
13040032	亞洲聚合股份有限公司	2,279,277	4,623,023	936,002	3,687,021	2,583,106	177,509	228,265	1.00
13040033	亞聚維京控股有限公司	432,461	430,229	0	430,229	0	(51)	(5,927)	(0.48)
13040034	華夏海灣塑膠股份有限公司	4,248,035	9,029,951	5,018,663	4,011,288	6,045,891	(156,023)	(219,102)	(0.52)
13040035	台灣氯乙烯工業股份有限公司	2,100,400	3,472,622	2,056,350	1,416,272	3,718,545	(94,370)	(181,148)	(0.86)
13040036	華運倉儲實業股份有限公司	264,537	556,437	150,045	406,392	279,659	61,036	62,726	2.37
13040037	Swanson Plastics Manufacturing Sdn. Bhd.	45,486	435,551	414,682	27,237	238,954	(19,240)	(19,632)	(3.91)
13040038	CGPC America Co.	453,488	353,536	256,070	97,466	630,442	2,836	(29,325)	(293,250.00)
13040039	China General (Europe) Ltd.	56	68,667	37,561	31,106	161,791	3,004	2,342	2,342.00
13040040	華夏維京控股有限公司	944,271	634,224	62,501	571,723	0	(122)	(10,943)	(0.40)
13040041	Krystal Star International Co.	105,988	1,293,997	1,199,583	94,414	2,468,799	(29,500)	(29,516)	(9.68)
13040042	China General Plastics (HK) Ltd.	.00	1,093	549	544	0	537	537	537.00
13040043	World Star Investments Ltd.	72,975	88,554	77,952	10,601	0	(4,694)	(20,414)	(9.72)
13040044	Regal Trade Holding Co.	62,550	73,243	41,284	31,959	0	(3,184)	(16,514)	(9.17)
13040045	華夏塑膠(中山)有限公司	695,000	1,468,298	1,049,247	419,051	1,276,136	38,458	23,788	1.19
13040046	華夏塑膠(三河)有限公司	72,975	154,993	131,455	23,538	47,562	(14,583)	(16,018)	(7.63)
13040047	北京華夏海灣塑膠製品有限公司	83,400	85,464	34,210	51,254	10,220	(10,476)	(17,783)	(7.41)
13040048	Swanson Plastics (Malaysia) Sdn.Bhd.	0	0	0	0	0	0	0	0
13040049	World Union Trading Co.Ltd.	90,698	75,763	0	75,763	0	442	(1,763)	(0.68)
13040050	順昱科技股份有限公司	160,000	106,448	13,528	92,920	81,967	988	1,096	0.07
13040052	Acme Electronics (Cayman) Co.	482,515	390,565	15,010	375,555	0	(12,464)	(61,808)	(2.16)
13040053	越峰電子(昆山)有限公司	407,616	743,769	413,692	330,077	253,697	(35,901)	(52,254)	0
13040054	台聚管理顧問股份有限公司	1,000	20,117	19,295	822	75,824	150	120	1.20
13040055	Swanson Int'l (Cayman) Co.	15,556	117,943	103,946	13,998	0	0	(8,441)	(18.76)
13040056	順昶塑膠(昆山)有限公司	103,713	462,783	366,374	96,409	55,676	3,714	(7,304)	0

註：關係企業如為外國公司，相關數字應以報表日換算為新台幣列示。

(二)關係企業合併財務報表：

關係企業合併財務報表聲明書

一、本公司及從屬公司民國九十一年度（自九十一年一月一日至九十一年十二月三十一日止）之關係企業合併財務報表，係依「關係企業合併營業報告書、關係企業合併財務報表及關係報告書編製準則」、相關法令及一般公認會計原則編製。

二、本公司編製之關係企業合併財務報表，無虛偽或隱匿之情事。

特此聲明

公司名稱：台灣聚合化學品股份有限公司

負責人：吳 亦 圭

中 華 民 國 九 十 二 年 三 月 十 日

台灣聚合化學品股份有限公司及從屬公司
會計師複核報告

台灣聚合化學品股份有限公司及從屬公司民國九十一年度之關係企業合併財務報表，業經本會計師依照「關係企業合併財務報表複核要點」，採行必要複核程序予以複核竣事。由於本會計師並未依照一般公認審計準則查核，因是無法對上開關係企業合併財務報表之整體是否允當表達表示意見。

依本會計師之複核結果，並未發現第一段所述台灣聚合化學品股份有限公司及從屬公司民國九十一年度之關係企業合併財務報表有違反「關係企業合併營業報告書關係企業合併財務報表及關係報告書編製準則」、相關法令規定及一般公認會計原則而需作重大修正或調整之情事。

此 致

台灣聚合化學品股份有限公司 公鑒

勤業會計師事務所

會計師 韋 亮 發

會計師 王 小 蕙

台北市會計師公會會員證第 1837 號
財政部證券暨期貨管理委員會核准文號
(90)台財證(六)第 102461 號

台北市會計師公會會員證第 876 號
財政部證券暨期貨管理委員會核准文號
(76)台財證(一)第 13609 號

中 華 民 國 九 十 二 年 三 月 十 日

台灣聚合化學品股份有限公司及從屬公司
關係企業合併資產負債表
民國九十一年十二月三十一日

單位：新台幣仟元，惟
每股面額為元

資 產	九 十 一 年 底		負 債 及 股 東 權 益	九 十 一 年 底	
	金 額	%		金 額	%
流動資產			流動負債		
1100 現金 (附註四)	\$ 1,885,226	5	2100 短期借款 (附註十一及十八)	\$ 3,259,578	9
1110 短期投資 - 淨額 (附註二及五)	3,505,127	9	2140 應付票據及帳款	2,222,196	6
1120 應收票據 - 淨額 (附註二及六)	1,013,552	3	2150 應付關係公司款項 (附註十七)	140,387	-
1140 應收帳款 - 淨額 (附註二及六)	2,398,158	6	2160 應付所得稅 (附註二及十五)	44,428	-
1150 應收關係公司款項 - 淨額 (附註八及十七)	109,127	-	2178 其他應付費用 (附註十七)	811,106	2
1160 應收利息	2,676	-	2271 一年內到期之長期負債 (附註十二及十八)	1,796,579	5
1210 存貨 - 淨額 (附註二及七)	3,490,648	9	2280 其他流動負債 (附註八及十七)	516,322	1
1260 質押之信託資金及銀行定期存款 (附註十八)	590,000	2	21XX 流動負債合計	8,790,596	23
1280 其他流動資產 (附註二、八、十五及十七)	595,736	2			
11XX 流動資產合計	13,590,250	36	24XX 長期借款 (附註十二及十八)	8,023,587	21
1420 長期股權投資合計 (附註二、八及十八)	5,504,389	15	25XX 土地增值稅準備	1,330,726	4
固定資產 (附註二、九、十二、十六、十七及十八)			其他負債		
成 本			2810 應計退休金負債 (附註二及十三)	2,049,001	5
1501 土 地	1,034,457	3	2883 其他股權	8,227,251	22
1511 土地改良	1,359,463	3	2888 其 他	86,530	-
1521 廠房建築及設備	11,373,555	30	28XX 其他負債合計	10,362,782	27
1531 機器及設備	7,699,152	20	2XXX 負債合計	28,507,691	75
1551 交通及運輸設備	97,306	-	股東權益 (附註十六)		
1561 生財器具	85,456	-	31XX 股本 - 每股面額 10 元，額定及發行 771,403 仟股	7,714,032	21
1611 租賃資產	97,061	-	資本公積 (附註二、九及十六)		
1681 修護零件	35,220	-	3230 固定資產重估增值	156,955	1
1690 其他設備	791,140	2	3260 長期股權投資	140,098	-
15X1 成本合計	22,572,810	58	3280 其 他	2,428	-
15X8 重估增值 (附註九)	2,998,628	8	32XX 資本公積合計	299,481	1
15XY 成本及重估增值合計	25,571,438	66			
15X9 減：累積折舊 (附註九)	(14,052,578)	(37)	保留盈餘		
	11,518,860	29	3310 法定公積	1,064,901	3
1672 預付工程及設備款	304,826	1	3320 特別盈餘公積	175,143	-
15XX 固定資產 - 淨額	11,823,686	30	3350 未分配盈餘	185,427	1
1760 合併借項 (附註二)	1,772,993	5	33XX 保留盈餘合計	1,425,471	4
1770 遞延退休金成本 (附註二及十三)	593,666	2	3410 長期股權投資未實現跌價損失 (附註二及八)	(432,115)	(1)
			3420 累積換算調整數 (附註二)	127,475	-
			3430 未認列為退休金成本之淨損失 - 因長期投資按權益法計價產生	(141,545)	-
其他資產			3XXX 股東權益合計	8,992,799	25
1800 出租資產 - 淨額 (附註十及十七)	907,268	3			
1820 存出保證金	28,751	-			
1830 遞延費用 - 淨額 (附註二)	403,159	1			
1860 遞延所得稅資產 (附註二及十五)	643,478	2			
1887 質押之信託資金及銀行定期存款 (附註十八)	1,241,072	3			
1888 其他資產 (附註二、八、九及十)	991,778	3			
其他資產合計	4,215,506	12			
1XXX 資 產 總 計	\$ 37,500,490	100	負債及股東權益總計	\$ 37,500,490	100

後附之附註係本關係企業合併財務報表之一部分。

負責人：

經理人：

主辦會計：

台灣聚合化學品股份有限公司及從屬公司
關係企業合併損益表
民國九十一年一月一日至十二月三十一日

單位：新台幣仟元，惟
每股盈餘為元

		九 金	十 額	一 年	度 %
4110	銷貨收入（附註二及十七）	\$25,004,311			101
4170	銷貨退回	(74,164)			-
4190	銷貨折讓	(211,451)			(1)
4000	銷貨收入 - 淨額	24,718,696			100
5000	銷貨成本（附註十七）	(21,955,861)			(89)
5920	未實現銷貨毛利調整（附註二）	(100)			-
5910	銷貨毛利	<u>2,762,735</u>			<u>11</u>
	營業費用（附註十七）				
6100	行銷、實驗及運輸	1,720,482			7
6200	總務、管理及其他	<u>1,002,020</u>			<u>4</u>
6000	營業費用合計	<u>2,722,502</u>			<u>11</u>
6900	營業利益	<u>40,233</u>			<u>-</u>
	營業外收入				
7110	利息收入	64,836			-
7121	按權益法認列之投資收益（附註二及八）	28,403			-
7122	股利收入	61,878			-
7130	處分固定資產利得（附註二）	1,624			-
7140	出售投資利益 - 淨額（附註二及八）	269,666			1
7210	租金收入 - 淨額（附註十七）	137,335			1
7240	短期投資未實現市價回升利益（附註二及五）	80,484			-

（接次頁）

(承前頁)

		九 十 一 年 度	
		金 額	%
7260	存貨未實現市價回升利益 (附註二及七)	\$ 46,760	-
7480	其 他 (附註十七、二十三)	<u>123,727</u>	<u>1</u>
7100	營業外收入合計	<u>814,713</u>	<u>3</u>
	營業外支出		
7510	利息支出 - 減資本化金額後之淨額 (附註十七)	501,711	2
7521	按權益法認列之投資損失 (附註二及八)	70,184	-
7522	投資損失 - 成本法 (附註二及八)	2,199	-
7530	處分固定資產損失 (附註二)	7,973	-
7560	兌換損失 - 淨額 (附註二)	15,789	-
7620	閒置資產費用 (附註十)	31,270	-
7880	出租資產費用	39,265	-
7880	其他 (附註十七及二十三)	<u>190,616</u>	<u>1</u>
7500	營業外支出合計	<u>859,007</u>	<u>3</u>
7900	稅前損失	(4,061)	-
8110	所得稅費用 (附註二及十五)	(<u>59,171</u>)	<u>-</u>
8900	合併純損	(63,232)	-
9400	其他股權純損	<u>80,388</u>	<u>-</u>
9600	純 益	<u>\$ 17,156</u>	<u>-</u>
		稅 前	稅 後
9950	每股盈餘 (附註十四)		
	基本每股盈餘	<u>\$0.03</u>	<u>\$0.02</u>

後附之附註係本關係企業合併財務報表之一部分。

負責人：

經理人：

主辦會計：

台灣聚合化學品股份有限公司及從屬公司
關係企業合併財務報表附註
民國九十一年十二月三十一日
(除另予註明外，金額均以新台幣仟元為單位)

一、公司沿革及業務範圍

台灣聚合化學品股份有限公司(以下簡稱台聚公司、本公司或母公司)為股票公開上市之公司，主要從事於聚乙烯塑膠粒之生產及銷售。

從屬公司台聚投資股份有限公司(台聚投資公司)於七十八年五月二十二日成立，並自同年六月五日起開始營業，主要係從事於投資事業。

從屬公司台聚(香港)有限公司(台聚香港公司)於八十八年十二月八日完成設立登記，並於八十九年一月一日正式開始營業，主要從事貿易事業。

從屬公司臺聯國際投資股份有限公司(臺聯投資公司)及從屬公司聯聚國際投資股份有限公司(聯聚投資公司)係由本公司(持股約百分之八十)及聯成化學科技股份有限公司(持股約百分之二十)於八十五年十月九日投資成立，主要係投資華夏海灣塑膠股份有限公司(華夏公司)、台達化學工業股份有限公司(台達公司)及亞洲聚合股份有限公司(亞聚公司)。截至九十一年十二月三十一日止臺聯投資公司及聯聚投資公司共持有華夏公司30%股權、台達公司45%股權及亞聚公司41%股權。

從屬公司順昶塑膠股份有限公司(順昶公司)主要從事於尿片膜伸縮膜、壓花膜及工業用多層包裝膜之產銷；從屬公司順昶塑膠(新加坡)私人有限公司(新加坡順昶公司)、Forever Young Company Limited(Forever Young公司)、Curtana Company Limited(Curtana公司)、Swanson International Ltd.(SIL公司)及南通嘉宏塑膠有限公司(南通公司)、Swanson Plastics Manufacturing Sdn. Bhd.、Swanson Plastics (Malaysia) Sdn. Bhd.及順昶塑膠(昆山)有限公司，除Curtana公司及SIL公司主要業務係為轉投資外，餘主要係產銷或經銷塑膠製品。

從屬公司越峯電子材料股份有限公司(越峯公司)於八十年九月五日設立，並於八十三年十二月一日開始生產及銷售等主要營業活動。其主要營業係從事於通訊、資訊及消費性電子產品用錳鋅鐵氧磁鐵心、電磁阻件及錳鋅鐵氧磁鐵粉之製造及銷售；從屬公司ACME Electronics (Cayman) Corp.(以下簡稱ACME (Cayman))，於八十九年七月一日完成營業登記，主要係為轉投資；從屬公司越峯電子(昆山)有限公司(以下簡稱越峯(昆山)公司)主要係產銷錳鋅軟性鐵氧磁鐵心。

從屬公司亞洲聚合股份有限公司(亞聚公司)，主要從事中、低密度聚乙烯及乙烯醋酸乙烯酯共聚合樹脂之製造及銷售。

從屬公司台達化學工業股份有限公司(台達公司)，主要從事製造聚苯乙烯(PS)丙烯腈、丁二烯、苯乙烯共聚體(ABS)樹脂、丙烯腈苯乙烯共聚合(SA)樹脂、玻璃棉絕緣製品、塑膠原料及其加工品之業務；從屬公司TAITA (BVI) Holding Co., Ltd.(台達(BVI)公司)，由台達公司投資取得100%股權，主要轉投資大陸台達化工(中山)有限公司，其主要從事生產及銷售發泡級聚苯乙烯(EPS)之業務。

從屬公司華夏海灣塑膠股份有限公司(華夏公司)，主要從事生產與銷售塑膠布、塑膠皮、塑膠管、塑膠粒、塑膠粉、異型押出建材、碱鹵品及其他有關產品；從屬公司台灣氯乙烯工業股份有限公司(台氯公司)設立於五十九年，從事生產與銷售氯乙烯單體及相關之石化產品等；從屬公司CGPC

America Corporation (CGPC-America) 及 Krystal Star International Corporation (Krystal Star)，以銷售 PVC 二、三次加工品為主要業務；從屬公司 CGPC (BVI.) Holding Co., Ltd. (CGPC (BVI.))、World Star Investment Ltd (World Star) 及 Regal Trade Holdings Corp. (Regal Trade) 係以轉投資為主要業務；從屬公司華夏塑膠(中山)有限公司(華夏塑膠(中山))係以從事 PVC 膠布及三次加工製造及銷售為主要業務；從屬公司華夏塑膠(三河)有限公司(華夏塑膠(三河))及北京華夏海灣塑膠製品有限公司(華夏塑膠(北京))係以從事 PVC 管件之製造及銷售為主要業務。

二、重要會計政策之彙總說明

關係企業合併財務報表編製準則

本關係企業合併財務報表編製主體包括本公司、台聚投資公司、臺聯投資公司、聯聚投資公司、亞聚公司、台達公司、華夏公司、台氯公司、順昶塑膠股份有限公司、新加坡順昶公司及其子公司、Forever Young 公司、Curtana 公司、南通公司、SIL 公司及其子公司、越峯公司、ACME (Cayman)、越(昆山)公司、CGPC (BVI)、Krystal Star、CGPC America、華夏塑膠(中山)、World Star、Regal Trade、華夏塑膠(三河)、華夏塑膠(北京)及台達(BVI)公司等公司。

除上述編製個體外，本公司及從屬公司另持有普通股股權超過百分之五十之被投資公司 Swanlake 公司、聚利創投公司、昌隆公司、台聚管理顧問公司、美國順昶國際貿易公司、CGPC-Europe、CGPC-Hong Kong、亞聚維京控股有限公司、Unic Insurance Limited、Goloden Amber Enterprises Limited 及華運倉儲實業股份有限公司等，除美國順昶國際貿易公司(美國順昶公司)股東權益已為負數，順昶公司未擔保美國順昶公司之債務或其他財務上之承諾且其虧損非屬短期，因而不併外，其他各公司之總資產及營業收入均未達本公司各該項金額百分之十，且上述十家公司等合併總資產及營業收入均未達本公司合併總資產及營業收入百分之三十，因是未納入編製合併財務報表。

編製關係企業合併財務報表時，控制與從屬公司間重大之交易及其餘額，業已全數消除。合併借(貸)項係投資成本與所取得股權淨值間之差額(溢額或折額)，先分析其產生之原因，除屬永久性資產者外，則依其性質分年攤銷；若無法分辨其產生原因，則視個別公司之情形，按五至二十年攤銷。合併借(貸)項以淨額列示。

為配合關係企業合併報表之編製，本公司之國外從屬公司之財務報表，業經換算並以新台幣表達。資產及負債科目按資產負債表日匯率換算；股東權益按歷史匯率換算；損益科目則按當期平均匯率換算。換算所產生之兌換差額，則列股東權益項下「累積換算調整數」。

短期投資

本公司及從屬公司之短期投資均係按總成本與總市價孰低評價；市價低於成本時，則提列備抵跌價損失；已提列之備抵跌價損失，若因市價回升，則於提列金額內予以沖回。出售時其成本係按移動平均法計算。

備抵呆帳

備抵呆帳係按應收票據及帳款之收現可能性估列。

備抵銷貨折讓

備抵銷貨折讓係按銷貨折讓實際發生之可能性估列。

存 貨

存貨係按成本（亞聚公司、華夏公司及台達公司存貨成本均採移動平均法，本公司、越峯公司、順昶公司及台氯公司則採加權平均法）與市價（重置成本或淨變現價值）孰低計價。

長期股權投資

長期股權投資按權益法計價者（本公司持有被投資公司百分之二十以上普通股股權或對被投資公司之經營具有重大影響力者），以投資成本加（或減）按股權比例認列被投資公司之純益（或純損）及資本公積，及減除所收取之現金股利計算。合併借項係投資成本與所取得股權淨值間之差額（溢價或折價）按 20 年平均攤銷。

本公司在持有被投資公司表決權超過百分之五十或符合下列所有條件且除編入合併財務報表者外，其投資損益及資本公積應於當期認列，其他得依取得之最近年度財務報表，按當年度約當持股比例認列投資損益及資本公積。

(一)長期投資之期初股權淨值達新台幣五仟萬元以上，且達本公司實收資本額 5%以上。

(二)持有被投資公司股權 30%以上或公司之持股與公司之董事、監察人、經理人及公司直接或間接控制之事業對該被投資公司之綜合持股超過 50%。

(三)為被投資公司持股比例前三名大股東；或派任被投資公司之總經理。

本公司及從屬公司與採權益法計價之被投資公司間及採權益法計價之各被投資公司間交易所產生之重大損益，於本期尚未實現者，予以銷除，俟實現年度始行認列，處理方法如下：

(一)本公司及子公司銷售予被投資公司

全額調整「未實現銷貨毛利」及「遞延貸項—聯屬公司間利益」。

(二)被投資公司銷售予本公司及子公司或其他被投資公司

按持股比例調整「長期股權投資損益」及「長期股權投資」。

本公司長期股權投資按成本法計價者，於投資年度收到現金股利時，作為投資成本減項，嗣後年度收到現金股利時，方認列投資收益；收到股票股利時，僅註記增加股數，不增加投資帳面金額，亦不認列投資收益。投資於上市或上櫃公司之股票，當市價低於成本時，則提列備抵跌價損失，未實現跌價損失作為股東權益減項；市價回升時，則於提列金額內予以沖回。投資於未上市公司之股票，當該項投資之價值確已減損，且回復希望甚小時，則減少其帳面價值，認列投資損失。長期投資出售時其成本係按移動平均法計算。

固定資產

固定資產及閒置資產係按成本（或成本加重估增值）減累積折舊計價。重大改良及更新作為資本支出；零星更換及維護修理支出則作為當年度費用。

折舊除台氯公司林園廠之主要機械設備係採產量法提列外，其他係依照下列估計耐用年數，按直線法計算提列：土地改良，三至三十年；廠房建築及設備，二至六十年；機器及設備，一至十五年；交通及運輸設備，一至二十年；生財器具，二至十年；租賃改良物，三年；其他設備，二至二十年；修護零件，五年。凡屆滿耐用年數之固定資產，仍繼續使用者，按其殘值依預定耐用年數，繼續提列折舊。

符合資本租賃之設備，係以各期租金給付額之現值總額或租賃開始日租賃資產公平價值較低者作為成本入帳，並同時認列應付租賃款。每期所支付租賃款中之隱含利息列為當期之利息費用，並按與自有設備相同之折舊方法及年限計提折舊。

固定資產報廢或出售時，其成本及相關之累計折舊均自帳上予以減除，因而產生之損益依其性質列為當期之營業外收入或支出。八十九年度以前產生之處分資產利益扣除有關所得稅後之淨額，係於當年底轉列資本公積。

出租資產及閒置資產

出租資產及閒置資產係按三至五十年估計耐用年限，按直線法計提折舊，閒置資產之預計處分價值低於帳面價值時，則調整增加累計折舊；處分出租資產及閒置資產時，該項資產帳面未折減餘額與售價間差額，作為出售年度之損益處理。

閒置資產以淨變現價值計價。

土地使用權

係購買土地使用權之成本，依直線法按五十年攤銷。

遞延費用

本公司及從屬公司之遞延費用依直線法分二至十年攤銷。

員工退休金

本公司及從屬公司按精算結果認列退休金成本並按精算結果補列遞延退休金成本及應計退休金負債，退休金損益則按員工平均剩餘服務年限，採直線法攤銷。未認列過渡性淨給付義務按十五至十八年攤提。

所得稅

所得稅係採跨期間與同期間之所得稅分攤，即將可減除暫時性差異、未使用以前年度虧損扣抵及未使用投資抵減之所得稅影響數認列為遞延所得稅資產，並評估其可實現性，認列相關備抵評價金額；而應課稅暫時性差異之所得稅影響數則認列為遞延所得稅負債。遞延所得稅資產或負債依其相關資產或負債之分類劃分為流動或非流動項目，無相關之資產或負債者，依預期回轉期間之長短劃分為流動或非流動項目。

以前年度應付所得稅之調整，包含於當年度所得稅中。

本公司及從屬公司未分配盈餘加徵百分之十之所得稅，於股東會決議年度認列為費用。

以外幣為準之交易事項

以外幣為準之交易事項係按交易發生時匯率折算之新台幣金額入帳。外幣資產及負債實際收付結清時，因適用不同匯率所產生之損失或盈益，列為結清年度之損益。外幣資產及負債之年底餘額，按年底之匯率予以換算調整，因而產生之兌換差額處理如下：

(一)外幣長期股權投資：

- 1.長期股權投資按權益法計價者 - 該項差額作為累積換算調整數，並列於股東權益項下。
- 2.長期股權投資按成本法計價者 - 若換算後之金額低於原始成本及回轉仍未超過原始成本時，則比照前述之權益法處理；若高於原始成本，則不予調整。
- 3.其他外幣資產及負債之兌換差額列為當年度損益。

(二)遠期外匯買賣合約：

避險性質之遠期外匯買賣合約，係於訂約日以該日之即期匯率衡量入帳，訂約日即期匯率與約定遠期匯率間之差額於合約期間內攤銷。遠期外匯買賣合約年底餘額，再按年底之即期匯率予以換算調整，所產生之兌換損益列為當期損益。遠期外匯買賣合約於資產負債表以淨額列示。

三、關係企業間已沖銷之重大交易事項

公司名稱	沖銷科目	金額	交易對象
本公司	長期股權投資	\$ 75,086	台聚(香港)公司
	長期股權投資	810,338	台聚投資公司
	長期股權投資	479,931	臺聯投資公司
	長期股權投資	1,810,624	聯聚投資公司
	長期股權投資	461,098	順昶公司
	長期股權投資	318,813	越峯公司
	合併借項	17,658	越峯公司
	遞延貸項	521	越峯公司
	少數股權	123,631	臺聯投資公司
	少數股權	452,656	聯聚投資公司
	少數股權	587,217	順昶公司
	少數股權	229,003	越峯公司
	少數股權	180,152	華夏公司
	少數股權損失	3,700	臺聯投資公司
	少數股權損失	26,875	聯聚投資公司
	少數股權收益	6,943	順昶公司
	少數股權收益	419	越峯公司
	投資收益	259	台聚(香港)公司
	投資損失	39,726	台聚投資公司
	投資收益	4,775	順昶公司
	投資收益	4,147	越峯公司
	投資損失	14,819	臺聯投資公司
	投資損失	107,513	聯聚投資公司
	攤銷費用	4,482	越峯公司
	銷貨收入	462,472	台聚(香港)公司
	未實現銷貨毛利	521	台聚(香港)公司
	銷貨收入	174,533	順昶公司
	銷貨成本	11,945	順昶公司
	銷貨成本	57,984	順昶公司
	租金收入	6,658	順昶公司
	租金收入	7,660	華夏公司
	租金收入	4,280	台達公司
	租金收入	1,299	台氯公司
	租金收入	355	亞聚公司
	租金收入	42	台聚投資公司
	管理服務收入	1,531	順昶公司
	管理服務收入	392	台達公司
	管理服務收入	767	亞聚公司
	管理服務收入	2,444	華夏公司
	其他收入	1,302	順昶公司
	其他應付款	865	亞聚公司
	其他支出	10,627	台聚(香港)公司
	其他支出	1,515	亞聚公司
	其他支出	1,063	華夏公司
	應收關係公司款項	19,571	台聚(香港)公司
	應收關係公司款項	7	台聚投資公司
	應收關係公司款項	37,170	順昶公司
	應收關係公司款項	65,542	亞聚公司
	應收關係公司款項	837	台達公司

(接次頁)

(承前頁)

公司名稱	沖銷科目	金額	交易對象
台聚(香港)公司	應收關係公司款項	\$ 3,503	華夏公司
	應付關係公司款項	86,311	華夏公司
	應付關係公司款項	15,658	亞聚公司
	應付關係公司款項	837	台達公司
	股本	63,482	本公司
	保留盈餘	3,332	本公司
	累積換算調整數	8,013	本公司
	銷貨成本	461,951	本公司
	其他收入	10,627	本公司
	存貨	521	本公司
台聚投資公司	應付帳款	19,571	本公司
	預付退休金	2,050	本公司
	股本	660,000	本公司
	保留盈餘	195,781	本公司
	未實現長期投資跌價 損失	74,526	本公司
	累積換算調整數	574	本公司
	長期股權投資	11,327	順昶公司
	長期股權投資	45,284	越公司
	長期股權投資	69,893	順昶公司
	應付費用	7	本公司
順昶公司	租金支出	42	本公司
	股本	492,000	本公司及少數股權
	資本公積	139,746	本公司及少數股權
	法定公積	67,996	本公司及少數股權
	保留盈餘	403,985	本公司及少數股權
	累積換算調整數	28,284	本公司及少數股權
	少數股權	69,893	台聚投資公司
	銷貨收入	11,945	本公司
	銷貨收入	19,238	亞聚公司
	銷貨收入	672	華夏公司
銷貨收入	172	台達公司	
銷貨成本	174,533	本公司	
銷貨成本	17,926	亞聚公司	
管理服務費收入	916	越公司	
租金支出	6,658	本公司	
其他支出	1,302	本公司	
管理服務費	1,531	本公司	

(接次頁)

(承前頁)

公司名稱	沖銷科目	金額	交易對象
聯聚投資公司	應收關係人款項	\$ 9	台氯公司
	應收關係人款項	120	華夏公司
	應收關係人款項	486	本公司
	應付關係人款項	1,735	亞聚公司
	應付關係人款項	1,021	本公司
	應付帳款	8,721	本公司
	應付關係人款項	122	華夏公司
	租金支出	12	亞聚公司
	應付關係人公司款	28,449	本公司
	股本	3,370,000	本公司及少數股權
	資本公積	65,887	本公司及少數股權
	保留盈餘	938,132	本公司及少數股權
	累積換算調整數	50,911	本公司及少數股權
	未實現長期股權投資 跌價損失	632	本公司及少數股權
	未認列退休金成本之 淨損失	150,366	本公司及少數股權
	應收關係公司款項	362,801	臺聯投資公司
	臺聯投資公司	長期股權投資	1,957,810
合併借項		564,168	台達公司
投資收益		8,436	台達公司
攤銷費用		17,568	台達公司
股本		955,000	本公司及少數股權
資本公積		13,671	本公司及少數股權
保留盈餘		331,688	本公司及少數股權
累積換算調整數		10,515	本公司及少數股權
未實現長期股權投資 跌價損失		153	本公司及少數股權
未認列退休金成本之 淨損失		28,911	本公司及少數股權
長期股權投資		438,407	亞聚公司
長期股權投資		255,274	華夏公司
應付關係公司款		362,801	聯聚投資公司
合併借項		147,450	亞聚公司
合併借項		59,069	華夏公司
投資收益		14,269	亞聚公司
投資損失		15,152	華夏公司
攤銷費用	4,412	亞聚公司	
攤銷費用	4,621	華夏公司	
利息支出	1,861	聯聚投資公司	

(接次頁)

(承前頁)

公司名稱	沖銷科目	金額	交易對象
亞聚公司	長期股權投資	\$ 46,704	本公司
	長期股權投資	90,440	本公司
	少數股權	290,957	臺聯投資公司
	少數股權損失	18,681	臺聯投資公司
	銷貨收入	17,924	順昶公司
	銷貨收入	57,984	本公司
	租金收入	4,517	台達公司
	應收帳款	1,021	順昶公司
	應收帳款	15,658	本公司
	其他流動資產	414	台達公司
	應付帳款	65,542	本公司
	應付帳款	620	順昶公司
	其他流動負債	1,266	台達公司
	銷貨成本	22	台達公司
	銷貨成本	19,238	順昶公司
	租金收入	12	順昶公司
	其他收入	1,515	本公司
	租金支出	355	本公司
	其他支出	767	本公司
	其他流動負債	1,980	本公司
台達公司	長期股權投資	180,152	本公司
	長期股權投資	46,382	本公司
	少數股權	1,411,642	聯聚投資公司
	少數股權損失	9,132	聯聚投資公司
	其他流動資產	2,763	華夏公司
	銷貨成本	6,054	華夏公司
	租金收入	15,600	華夏公司
	租金支出	4,517	亞聚公司
	應付帳款	837	本公司
	其他流動負債	414	亞聚公司
	應付帳款	451	華夏公司
	其他流動資產	445	華夏公司
	其他流動資產	280	亞聚公司
	銷貨收入	22	亞聚公司
	銷貨成本	173	順昶公司
	租金支出	4,280	本公司
	其他支出	392	本公司
	華夏公司	長期股權投資	31,433
少數股權		196,205	臺聯投資公司

(接次頁)

(承前頁)

公司名稱	沖銷科目	金額	交易對象
	少數股權損失	\$ 10,531	臺聯投資公司
	銷貨收入	6,054	台達公司
	租金支出	7,660	台達公司
	租金收入	15,600	台達公司
	應收關係人帳款	451	台達公司
	其他應收款	986	台達公司
	應付費用	2,763	台達公司
	其他應收款	86,311	本公司
	應付帳款	3,503	本公司
	其他流動負債	445	台達公司
	應付帳款	120	順昶公司
	應收關係人款項	75	順昶公司
	其他流動資產	47	順昶公司
	銷貨成本	672	順昶公司
	租金支出	2,444	本公司
越峯公司	管理費用	916	順昶公司
台氯公司	租金支出	1,299	本公司
	應付帳款	9	本公司

四、現金

庫存現金及銀行存款	\$ 901,082
銀行定期存款	<u>984,144</u>
	<u>\$ 1,885,226</u>

五、短期投資

國內受益憑證	\$ 3,154,436
國內上市上櫃股票	337,923
國內可轉換公司債	100,000
國外上市股票	<u>75,949</u>
	3,668,308
減：備抵跌價損失	(<u>163,181</u>)
	<u>\$ 3,505,127</u>

上述國內外上市上櫃股票、可轉換公司債及受益憑證按九十一年十二月份平均收盤價及十二月底單位淨值計算為 3,647,462 仟元。

因部分從屬公司短期投資市價低於成本，故提列備抵跌價損失 163,181 仟元。

六、應收票據及帳款

應收票據	\$ 1,037,205
減：備抵呆帳	(<u>23,653</u>)
	<u>\$ 1,013,552</u>
應收帳款	\$ 2,659,242
減：備抵呆帳	(<u>206,769</u>)
減：備抵銷貨折讓	(<u>54,315</u>)
	<u>\$ 2,398,158</u>

七	存 貨	
	製 成 品	\$ 1,780,743
	在 製 品	268,996
	原 料	1,366,207
	物 料	215,054
	副 產 品	148
	在途存貨	<u>14,647</u>
		3,645,795
	減：備抵存貨跌價損失	(<u>155,147</u>)
		<u>\$ 3,490,648</u>

八 長期股權投資

	帳 列 金 額	持 股 百 分 比
<u>按權益法計價</u>		
Swanlake Traders Ltd.	\$ 567,042	100.0
亞聚維京控股有限公司	394,196	100.0
Unic Insurance Limited	86,090	100.0
China General (Europe) Ltd. (CGPC-Europe)	27,844	100.0
台聚管理顧問股份有限公司	822	100.0
China General Plastics (Hong Kong) Co., Ltd.(CGPC-Hong Kong)	540	100.0
Golden Amber Enterprises Limited (GAEL)	18	100.0
聚利創業投資股份有限公司	544,559	78.3
華運倉儲實業股份有限公司 (華運公司)	304,794	75.0
昌隆貿易股份有限公司	18,573	63.7
Phoenix International Enterprise Ltd.	25,077	50.0
聚利管理顧問股份有限公司 (聚利管顧)	7,183	46.0
順昱科技股份有限公司 (順昱公司)	25,421	28.1
建榮開發投資股份有限公司	29,945	22.8
World Union Trading Co., Ltd. (World Union)	7,410	9.8
ACME Electronics (Cayman) Corp.	24,974	6.7
Stargaze International Co., Ltd. (Stargaze)	30,407	4.8
吉邦光電股份有限公司	2,887	3.3
中華電訊科技股份有限公司 (中華電訊公司)	-	19.4
小 計	<u>2,097,782</u>	
<u>按成本法計價</u>		
<u>上市或上櫃公司</u>		
世界先進積體電路股份有限公司	1,456,357	6.3
廣輝電子股份有限公司	488,184	2.2
台新金融控股股份有限公司	343,558	0.7
台灣慧智股份有限公司	199,231	5.1
台灣聚合化學品股份有限公司	176,169	3.0
合晶科技股份有限公司 (合晶科技)	93,251	3.8
神基科技股份有限公司 (神基科技)	54,843	1.2
中華開發金融控股股份有限公司	<u>39,496</u>	-
	2,851,089	

減：備抵長期股權投資跌價損失（附註二）	(415,158)	
小計	<u>2,435,931</u>	
非上市或上櫃公司		
漢通創業投資股份有限公司	322,842	16.5
慧聚開發投資股份有限公司	110,000	10.0
Teratech Corp.	100,533	2.7
吉聯積體電路股份有限公司	89,687	4.2
Silicon Valley Equity Fund LP	26,382	5.1
Budworth Investments Limited	24,706	2.0
Silicon Valley Equity Found II LP	16,709	1.2
SOHOware - Preferred A	18,069	2.3
聯訊創業投資股份有限公司	34,000	1.7
慧榮科技股份有限公司（原慧亞科技股份有限 公司）	30,000	0.9
信東生技股份有限公司	25,812	1.1
Boldworks. Inc.	24,367	1.6
TGF Linux Communications, Inc.	7,690	-
大中票券金融股份有限公司	4,000	0.1
和喬科技股份有限公司	1,969	-
菲律賓 H&Q 創業投資股份有限公司	1,761	2.4
太極影音科技股份有限公司	900	0.1
Sekisui Jushi Swanson Platics Co.	13,876	10.7
中華電訊股份有限公司（中華電訊公司）	29,092	8.4
吉邦光電股份有限公司	33,500	11.2
! hey INC.	<u>3,057</u>	-
小計	<u>918,952</u>	
合計	5,452,665	
備抵換算調整數（附註二）	<u>51,724</u>	
淨額	<u>\$ 5,504,389</u>	

按權益法計價之長期股權投資除 Sekisui Jushi Swanson Platics Co.、Phoenix International Enterprises Limited、廣擎光電科技股份有限公司及吉邦光電股份有限公司係採用遞延一年認列投資損益外，其餘係按當年度經會計師查核之財務報表計算投資損益。

上市及上櫃公司之市價按九十一年十二月平均收盤價計算為 2,634,910 千元。

八十八年四月台氯公司收到保險理賠款約三億元，其中 152,149 千元係 BTRN 公司預先代保險公司償付台氯公司，是以台氯公司將此保險理賠款先交付聯聚投資公司（帳列其他流動負債），將由聯聚投資公司轉付 BTRN 公司；另依與 BTRN 公司簽訂之股權購買合約約定，台氯公司若收到額外之保險理賠款時，臺聯投資公司及聯聚投資公司須就此溢收之理賠款最多不超過美金四百萬元支付予 BTRN 公司，作為額外之購買股權價格，因此臺聯投資公司及聯聚投資公司將應負擔之價款 139,000 千元帳列應付帳款。因本公司與 BTRN 公司對原股權交易價格仍有爭議，故暫時不支付此帳款。

本公司九十一年度處分世界先進積體電路股份有限公司與廣輝電子股份有限公司股票各 14,718,000 股及 434,000 股，及將香港聯鼎科技顧問股份有限公司與廣擎光電科技股份有限公司股票全數出售，總計獲利 148,646 千元；另大安商業銀行股份有限公司於九十一年度與台新金融控股股份有限公司（台新金控）合併，換股比例為 1：0.5，合併後以台新金控為存續公司。

本公司於九十一年二月按持股比例認購廣輝電子股份有限公司現金增資股票 3,019,565 股，計 51,333 仟元。另為降低保險費率及獲取更好之承保條件，於九十一年度向關係公司華夏公司購入 Unic Insurance Ltd. 股票 65,900 股，計 14,034 仟元。

因中華電訊科技股份有限公司持續虧損，且本公司及從屬公司對該公司未有任何債務保證及重大承諾事項，故投資損失之認列以使對該公司之投資帳面餘額降至零為限。從屬公司台達公司、華夏公司及亞聚公司持有之中華電訊公司係採成本法評價，且經評估後已於九十年提列永久性跌價損失 43,834 仟元。

越峯公司透過 Golden Amber Enterprises Limited (以下簡稱 GAEL) 與大陸東莞長安上沙管理區之高安電子廠簽訂來料加工合同，加工後之成品就近供應大陸外銷廠商。越峯公司九十一年度出借機器設備淨值為 57,173 仟元給高安電子廠。

為業務往來之必要，越峯公司將資金無息貸與 GAEL (帳列長期應收款 - 關係人)，截至九十一年十二月三十一日止，為 22,832 仟元，收款期間五年，將於支付高安電子廠加工費時沖抵。

華夏公司及其子公司對被投資公司順昱公司、Stargaze 及 World Union 之持股雖未達 20%，但具有重大影響力，因此採權益法計價。

從屬公司台達化公司及其子公司對華夏公司、順昱公司及 ACME (Cayman) Co. 之長期股權投資與關係企業共同持股超過百分之二十，且對該公司具有重大影響力，因此按權益法計價。

台達化公司於九十一年度分別出售華夏公司及合晶科技股票 1,036 仟股及 32 仟股，處分投資收益分別為 6,538 仟元及 23 仟元。

台達 (BVI) 公司登記資本額為美金 20,000 仟元，截至九十一年十二月底止本公司已匯出美金 11,738 仟元，作為轉投資 Silicon Valley Equity Fund、ACME Electronics (Cayman) Corp.、Budworth Investment Ltd.、Teratech Corporation、Sohoware Inc. 及於大陸地區設立台達化工 (中山) 有限公司 (台達中山) 之資金。從屬公司投資台達中山案於八十八年度取得投審會核准，投資金額為美金 8,000 仟元，台達中山建廠已完成並開始生產。

從屬公司順昶公司因美國順昶國際貿易公司之股東權益已成負數且停止採用權益法。

從屬公司亞聚公司經經濟部投資審議委員會 (投審會) 核准轉投資成立亞聚維京控股有限公司，登記資本額美金 14,500 仟元。截至九十一年底止，已匯出美金 12,445 仟元，並轉投資於 Silicon Valley Equity Fund、Budworth Investment Ltd.、Teratech Corporation、TGF Linux Communications Inc. (原名 Univtech Incorporation)、Sohoware Inc.、World Union Trading Co., Ltd.、Boldworks Inc. (原名 Infocomm Inc.)、Stargaze International Co., Ltd. [再轉投資聯聚 (中山) 工業有限公司] 及投資 ACME Electronics (Cayman) Corp. [再轉投資越 電子 (昆山) 有限公司]。

從屬公司亞聚公司於九十一年度分別出售華夏公司、神基科技、合晶科技及廣擎光電之股票，處分投資利益共計 47,145 仟元。

九. 固定資產

本公司及從屬公司台達公司、華夏公司及亞聚公司帳列固定資產之重估增值如下：

土地	\$ 2,280,672
土地改良	16,975
房屋及改良物	86,368
廠房建築及設備	56,483
機器及設備	557,855
生財器具	275
	<u>\$ 2,998,628</u>

本公司及從屬公司成本及重估增值之累積折舊包括：

土地改良	\$ 127,363
廠房建築及設備	1,677,151
機器及設備	11,589,258
交通及運輸設備	100,573
修護零件	18,676
生財器具	69,812
租賃資產	19,831
其他設備	449,914
	<u>\$ 14,052,578</u>

台氯公司九十一年底未完工程主要係企業資源規劃 (ERP) 系統建置專案、分離水池改善工程及氯乙烯單體回收冷卻系統製作工程等。

從屬公司台達公司未完工程及預付設備款主要係為：

- (一) ABS 廠擴建工程，截至九十一年底止已投入 44,196 仟元之規劃、設計及諮詢費用，將於取得地方政府建照後動工。
- (二) PS 廠新增建之三座 3,000 立方公尺 SM 原料儲槽，預計投資總額為 40,000 仟元，截至九十一年底止共支出 39,800 仟元。
- (三) 企業資源規劃系統(ERP)導入專案，截至九十一年底止共支出 24,318 仟元。

本公司及從屬公司九十一年度利息資本化金額為 6,084 仟元，資本化利率區間 3.94%-6.92%。

十. 其他資產 - 其他

閒置資產	\$ 834,632
土地使用權	77,917
長期應收款 - 關係人	22,832
其他	56,397
	<u>\$ 991,778</u>

本公司高密度聚乙烯廠於七十八年九月停止生產，因而將該廠之土地、廠房及機器設備等轉列閒置資產，而相關之折舊、稅捐及維護費用列入閒置資產費用。

本公司為提高高雄廠生產能量，於八十七年開始執行擴建 LDPE 生產線之計劃，其中機器設備係向日本 Mitsubishi Chemical Co. 購買，主契約金額共計日幣五億一仟五百萬元，另增補配件日幣二仟一佰萬元，合計約新台幣一億五仟萬元，預計每年可增加 40,000 公噸之 LDPE 或 34,000 公噸之 EVA 產能；惟八十八年度時鑒於當時整體投資環境變動迅速，本公司因而重行評估執行本投資計劃之適當時機而暫緩執行。此機器設備已於八十八年底轉列其他資產項下分年依直線法攤銷，而相關之折舊、稅捐及維護費用則列入閒置資產費用。

為配合本公司搬遷至內湖辦公大樓，原城東大樓業已出租，相關資產轉列為出租資產。

華夏公司於九十一年八月處分座落於桃園蘆竹鄉之間置土地約 3,000 坪，處分總價款為 189,000 仟元，於扣除必要之拆遷成本、手續費及土地增值稅後認列處分該筆間置土地淨利益為 153,236 仟元。

從屬公司台達公司之前鎮廠土地係租予華運倉儲實業股份有限公司（華運公司），依每年實際租用面積按每坪每月新台幣 158.5 元議定租金，並按月計收。

從屬公司台達公司之前鎮廠儲槽及附屬設備係租予華夏公司、台氯公司及華運公司，租金依約按月計收。

士短期借款

銀行短期借款 - 利率 1.98%-5.85%	\$ 1,722,616
應付商業本票淨額 - 年利率 1.54%-3.48%	<u>1,536,962</u>
	<u>\$ 3,259,578</u>

本公司及從屬公司已提供信託資金及銀行定期存款作為擔保品（附註十八）。

士長期借款

有擔保公司債

本公司

第四次有擔保公司債 - 87.07.14 發行，利率：7.38%，自發行日起每滿一年憑票付息一次；屆滿五年時，一次償還本金 \$ 1,000,000

第五次有擔保公司債 - 89.2.22 發行，利率：5.76% 自發行日起每滿一年憑息票付息一次；本金部分自發行日起屆滿五年時，一次償還本金 1,000,000

第六次有擔保公司債 - 90.2.8 發行，利率：5.36% 自發行日起每滿一年憑息票付息一次；本金部分自發行日起屆滿五年時，一次償還本金 1,000,000

華夏公司於九十年四月十九日發行，發行總額 1,400,000 仟元。發行期間五年，年利率 4.21% 1,400,000

台氯公司於八十九年一月十七日發行，分為甲、乙二券，甲券發行總額為 500,000 仟元，乙券發行總額為 250,000 仟元。發行期間為五年，利率 5.7% 750,000

新聯貸案

應付商業本票 - 淨額，九十一年利率 1.7175%-1.72% 377,146

長期借款，九十一年利率 2.668% 302,000

遠東商業銀行中期融資案

應付商業本票 - 淨額，九十一年利率 1.63% 349,328

中期借款 850,000

復華商業銀行中長期借款

中期借款，九十一年利率 3.008% 600,000

（接次頁）

(承前頁)

台北銀行中期借款案	
中期借款，九十一年利率 3.35%	\$ 300,000
長期擔保借款，九十一年利率 1.2%-1.75%	100,000
交通銀行抵押借款	
順昶公司自九十二年九月起借款，每年為一期，分四期償還，每期還本 37,500 仟元，年 利率按該行一年期定存浮動利率加 2.3%計 算	150,000
順昶公司向交通銀行新加坡分行抵押借款 - 年 利率為 SIBOR + 0.975%	215,184
復華銀行擔保長期借款	
華夏公司自九十一年擔保借款，年利率 3.49%	600,000
中國國際商業銀行、台北銀行及中華開發金融控 股股份有限公司	
台達化公司銀行抵押借款，年利率 3.26%，九 十六年十二月間到期	700,000
台北銀行抵押借款	
亞聚公司年利率 1.20%-1.75%之抵押借款，一 百零一年六月間到期	100,000
中華開發工業銀行股份有限公司購買自動化機器設 備抵押借款 - 借款期間自八十八年四月十五日 起，每季償還本金，共分二十一期平均償還，九 十一年利率為 4.515%-6.475%。	
小計	26,508
減：一年內到期部分	9,820,166
	(1,796,579)
	<u>\$ 8,023,587</u>

本公司發行第四次有擔保公司債係由中國國際商業銀行擔保發行，並由本公司提供高雄廠部分土地及機器設備作為擔保品；第五次有擔保公司債係由建華商業銀行（原華信商業銀行）擔保發行，並提供世界先進積體電路股份有限公司之股票 119,791,585 股、台灣慧智股份有限公司之股票 10,055,445 股及定存單 370,000 仟元作為擔保品；第六次有擔保公司債，係由中國信託商業銀行擔保發行，並提供部分台北辦公室、高雄廠之土地和建物及定存單 100,000 仟元作為擔保品。

聯聚投資公司及臺聯投資公司為償還舊聯貸案款項，於八十九年一月洽原聯合授信銀行團提供總額二十七億元之四年期循環發行銀行保證商業本票及新台幣融資聯貸案（以下簡稱新聯貸案），除由本公司及聯成化學科技股份有限公司依 80%及 20%之比例出具承諾書擔保外，聯聚投資公司亦另提供亞聚公司股票 22,000 仟股、台達公司股票 26,000 仟股及華夏公司股票 28,000 仟股作為擔保，新聯貸案之相關明細如下：

管理銀行	商業本票簽 證承銷機構	額	度	融	資	工	具	利	率
花旗銀行	中華票券金 融股份有限 公司	2,700,000 仟元， 若有超額認購， 得由借款人與主 辦銀行同意後視 情況增加		額度一： 四年期循環發行銀行保證 商業本票額度				額度一： 保證費用：費率 0.66%	
				額度二： 四年期新台幣放款 聯貸銀行得選擇上述額度 一或額度二參貸				額度二： 計息日前一天美聯社 螢幕 51328 頁初級市 場均價利率加計年利 率 0.76%計算	

聯聚投資公司及臺聯投資公司得於該額度內分別以 85%及 15%之比例發行商業本票或融資。截至九十一年十二月三十一日止聯聚投資公司及臺聯投資公司已動用額度一 378,000 仟元，額度二 302,000 仟元，合計 680,000 仟元。

聯聚投資公司與臺聯投資公司另於九十年十月十八日洽美商花旗銀行台北分行申請 1,200,000 仟元十五個月到期之中長期融資合約，並已於九十一年十一月十八日提前償還此借款，該中長期融資借款利率為自動用日起每九十日調整一次，其合約之相關明細如下：

授信銀行	額	度	期	限	動	用	方	式	利	率
花旗銀行	1,200,000 仟元		自簽約日起	屆滿十五					聯聚投資公司及臺聯	自動用日及各該利率調整日
			個月止						投資公司依 85% 及	美聯社螢幕 51328 頁初
									15% 之比例一次共	級市場均價利率加計年
									同動用	利率 0.80% 計算

聯聚投資公司因財務規劃欲償還花旗銀行之新聯貸案及中長期借款，於九十一年八月十九日洽遠東商業銀行申請 1,200,000 仟元之三年到期之中期融資合約，除由本公司及聯成公司分別提供 480,000 仟元及 120,000 仟元之定存單及本公司持有之世界先進積體電路股份有限公司股票 15,000 仟股為擔保外，本公司亦提供亞聚公司股票 18,000 仟股及台達公司股票 17,000 仟股作為擔保，該中期融資借款合同之相關明細如下：

授信銀行	額	度	期	限	動	用	方	式	利	率
遠東商業銀行	1,200,000 仟元		自簽約日起至 94						一次或分次動用	依據貨幣市場利率
			年 8 月 19 日止							逐筆議價

聯聚投資公司為提前償還花旗銀行之新聯貸案及中長期借款，復於九十一年十一月十八日洽復華商業銀行申請 600,000 仟元之三年到期之長期融資合約，除由本公司及聯成公司分別提供 96,000 仟元及 24,000 仟元之定存單為擔保品及分別提供背書保證 144,000 仟元及 36,000 仟元外，聯聚投資公司亦提供亞聚公司股票 5,000 仟股、台達公司股票 13,000 仟股及華夏公司股票 28,001 仟股作為擔保，該長期融資借款合同之相關明細如下：

授信銀行	額	度	期	限	動	用	方	式	利	率
復華商業銀行	600,000 仟元		自 91 年 11 月 18 日						一次或分次動用	以 Telerate 51328 頁
			至 94 年 11 月 17							180 天期之短期票
			日止							券利率加碼 0.8%

聯聚投資公司及臺聯投資公司為償還新聯貸案，又再於九十二年二月十八日分別洽上海商業儲蓄銀行及台北國際商業銀行申請 190,000 仟元及 350,000 仟元之三年到期之中期借款合同，截至九十二年三月十日（查核報告日）止聯聚投資公司及臺聯投資公司已提前償還新聯貸案借款 540,000 仟元，尚餘 140,000 仟元未償還。

聯聚投資公司另為籌措營運週轉金，於九十一年四月二十一日洽台北銀行申請 300,000 仟元之三年到期之中期借款合同，並由台聚公司及聯成公司分別提供 168,000 仟元及 42,000 仟元定存單為擔保，該中期借款合同相關明細如下：

授信銀行	額	度	期	限	動	用	方	式	利	率
台北銀行	300,000 仟元		自撥付月起至 94 年 4						一次或分次動用	91.7.22-91.10.21, 利率
			月 21 日止							3.5%; 91.10.22-
										92.1.21 利率 3.35%

本公司及亞聚公司依「台北市振興景氣專案融資辦法」各向台北銀行西湖分行申貸中長期擔保放款及週轉性放款額度共計 400,000 仟元，並提供台北內湖辦公大樓為擔保品。其中長期擔保放款 200,000 仟元已於九十一年六月二十七日撥戶，借款期限十年，屆滿二年後按月分期攤還；借款利率前二年為郵政儲金二年定期存款固定利率加 2.25% 再扣除台北市政府補貼之 2.5% 計息，九十一年度利率約 1.2%-1.75%，第三年起按台北銀行基本放款利率減碼

1.3%計算之。另申貸之中期週轉性放款額度 200,000 仟元截至九十一年底尚未動用。

從屬公司華夏公司於九十年四月十九日與中國國際商業銀行、台北銀行、台新銀行、華南商業銀行、上海商業儲蓄銀行等保證銀行團簽訂發行公司債保證合約，委請上述銀行團擔任華夏公司發行總額度 1,400,000 仟元公司債之保證銀行。華夏公司提供頭份北廠之土地、廠房、機器及設備與質押定存單（帳面價值約 2,641,966 仟元）作為擔保品。該合約自簽約日起五年內有效，華夏公司應自發行之日（九十年五月十七日）起至屆滿三年之日償還第一期，嗣後每半年為一期，共計五期平均償還本金。除一般條款之規定外，華夏公司未經保證銀行團決議不得變更營業性質；與他人締結、變更或終止關於出租全部營業；委託經營或與他人簽訂共同經營之契約；讓與全部或主要之營業或財產；概括受讓他人全部營業或財產；出售、移轉或出租主要資產；其他對華夏公司營運有重大不利之變更者；各年底流動比率不得低於 120%；九十年底至九十二年底負債比率（負債總額 / 淨值）不得超過 120%，其餘年度不得超過 100%。華夏公司若違反前述限制條款，保證銀行團得決議採取必要措施。華夏公司九十一年底之財務狀況，除負債比率外皆符合上述各項限制條款，華夏公司將向保證銀行團申請免除該項限制條款。

華夏公司於九十一年十一月一日與復華商業銀行（原亞太商業銀行）簽訂 600,000 仟元之擔保長期借款合同，用以改善財務結構及充實中長期營運資金。借款利率為一年期定期存款固定利率加碼 1.45%，華夏公司提供位於頭份廠南廠之土地及建物合計帳面價值為 96,563 仟元作為擔保品（附註十八）。該合約簽定之借款期間為七年（九十一年十一月四日至九十八年十一月四日），華夏公司應自九十四年五月四日為第一期，嗣後每半年為一期，分十期償還本金，第一至第九期每期攤本金 30,000 仟元，其餘欠款屆期清償，利息則按月繳付。

華夏公司就台氯公司發行公司債 750,000 仟元分別對中國信託商業銀行及中國國際商業銀行提供背書保證 530,000 仟元及 321,250 仟元，該保證係簽立本票作保。

華夏公司原與荷商荷蘭銀行台北分行等銀行於八十六年十月二十一日簽訂之五年期循環使用總額度 1,800,000 仟元發行商業本票之長期授信合約，華夏公司已於九十年六月底前，就已發行餘額全數清償。

從屬台達化公司為籌措廠房設備擴充資金及相關營運週轉金，於九十一年九月向中國國際商業銀行股份有限公司、台北銀行股份有限公司與中華開發金融控股股份有限公司（原名中華開發工業銀行股份有限公司）等三家金融機構融通長期資金，並提供高雄前鎮廠區土地、廠房、機器設備（帳面值約 248,943 仟元）及華運倉儲股份有限公司固定資產（帳面值約 136,253 仟元）作為擔保品，並於九十一年十二月份動用，授信期間自首次動用日起算最長為五年，其中包含限期二年。除一艘流動比率不得低於 130%；負債比率不得高於 80%；利息保障倍數不得低於 110%；此資金不可以任何方式及理由流向大陸地區使用。台達化公司九十一年底之財務狀況，尚符合上述各項限制條款。惟前鎮新製程廠房及相關設備已驗收完成，故該借款擬作為充實營運資金之用。

五、員工退休金

本公司對正式聘用員工訂有退休辦法。依該辦法規定，員工退休金之支付係根據員工服務年資及其退休前六個月之月平均薪資計算。本公司每月按員工薪資總額百分之九（八十五年度以前按百分之八，八十五年至八十九年七月一日前為百分之十五）提撥退休基金，交由勞工退休準備金監督委員會管理，並以其名義存入中央信託局。員工退休時，其退休金直接由退休準備金支付，倘有不足，則由本公司支付。

從屬公司自七十五年十一月起，按月依照薪資總額之特定比例（亞聚公司 - 八十五年度起為 9%，以前則為 6%；華夏公司 - 七十五年十一月至七十八年一月為 6%，以後為 9%；台達公司 - 七十七年以前為 6%，以後則為 9%；台氯公司 - 七十五年十一月至七十九年十二月為 4%，八十年一月至八十一年一月為 6%，以後為 9%；順昶公司為 3.5%；越峯公司為 2%）提撥退休準備金，儲存於政府指定機構之專戶中。是項退休準備金係交由勞工退休準備金監督委員會管理，並以其名義存入中央信託局。

本公司及從屬公司依照財務會計準則公報第十八號「退休金會計處理」規定，應予揭露之資訊如下：

1. 九十一年度淨退休金成本為：

服務成本	\$103,496
利息成本	156,544
退休基金資產預期報酬	(41,002)
攤銷數	<u>137,970</u>
淨退休金成本	<u>\$357,008</u>

2. 九十一年十二月三十一日退休基金提撥狀況與帳載應計退休金負債之調節如下：

給付義務	
既得給付義務	(\$ 1,146,162)
非既得給付義務	(<u>1,672,178</u>)
累積給付義務	(2,818,340)
未來薪資增加之影響數	(<u>330,937</u>)
預計給付義務	(3,149,277)
退休基金資產公平價值	<u>777,373</u>
提撥狀況	(2,317,904)
未認列過渡性淨給付義務	757,249
未認列退休金損益	615,440
補列之退休金負債	(<u>1,049,786</u>)
應計退休金負債	<u>(\$ 2,049,001)</u>

3. 退休金給付義務之假設為：

折現率	3.5%-5%
未來薪資水準增加率	2%-3%
退休基金資產預期投資報酬率	3.5%-5%

4. 員工退休金其他相關資料如下：

退休準備金之提撥與支付如下：

本年提撥	<u>\$ 144,404</u>
本年支付	<u>\$ 293,150</u>

壹 每股盈餘

每股盈餘計算係以本公司為主，其分子及分母揭露如下：

	金額 (分子)		股數(分母) (仟股)	每股盈餘(損失)(元)	
	稅前	稅後		稅前	稅後
本年純益	\$ 26,960	\$ 17,156			
基本每股盈餘					
屬於普通股股東 之本期盈餘	\$ 26,960	\$ 17,156	771,403	\$ 0.03	\$ 0.02

貳 所得稅

(一) 本公司及各從屬公司截至九十一年年底遞延所得稅淨資產之項目如下：

	本公司	亞聚公司	華夏公司	台氣公司	台達公司	順昶公司	越公司	合計
流動(帳列其他流動資產)								
遞延所得稅資產								
虧損扣抵	\$ -	\$ -	\$10,779	\$42,245	\$ -	\$ -	\$ 342	\$53,366
投資抵減	-	-	16,575	-	29,438	3,872	5,301	55,186
未實現存貨跌價損失	750	4,465	11,958	3,478	4,451	408	-	25,510
未實現銷貨毛利	-	-	5,456	-	-	-	740	6,196
未實現銷貨折讓	-	302	4,941	-	1,205	-	-	6,448
未實現出售固定資產利益	-	-	-	-	-	148	790	938
短期投資於國外有價證券跌價損失	-	1,857	-	-	-	-	-	1,857
呆帳損失提列超限	2,750	-	16,034	-	2,240	644	-	21,668
未實現兌換損失	-	-	-	-	-	156	-	156
其他	-	32	5,636	1	-	-	80	5,749
備抵評價科目	-	-	(27,354)	(42,245)	(375)	-	-	(69,974)
	3,500	6,656	44,025	3,479	36,959	5,228	7,253	107,100
遞延所得稅負債								
未實現兌換利得	-	(16)	(3,081)	(23)	(564)	(360)	(195)	(4,239)
遞延所得稅淨資產	\$ 3,500	\$ 6,640	\$40,944	\$ 3,456	\$36,395	\$ 4,868	\$ 7,058	\$102,861
非流動(帳列其他資產)								
遞延所得稅資產								
投資抵減	\$14,955	\$ -	\$40,409	\$ 6,357	\$ -	\$ 7,362	\$ -	\$69,083
虧損扣抵	47,663	-	262,845	176,708	10,573	-	-	497,789
按權益法認列之投資損失	283,101	-	200,139	-	4,655	1,278	-	489,173
退休金提列超限	86,051	18,283	87,378	11,046	30,877	9,607	-	243,242
未實現固定資產損失	-	9,650	19,331	2,822	-	127	-	31,930
未實現物料損失	-	2,469	-	-	1,150	-	-	3,619
國外投資損失	-	-	-	-	-	-	6,825	6,825
未實現兌換損失	3,230	-	-	-	-	-	-	3,230
其他	-	-	9	9	-	-	-	18
	435,000	30,402	610,111	196,942	47,255	18,374	6,825	1,344,909
遞延所得稅負債								
按權益法認列之投資收益	(64,127)	(2,429)	-	-	-	-	-	(66,556)
折舊提列年數財稅差異	-	(2,334)	(180,715)	(62,411)	(15,860)	-	-	(261,320)
備抵評價科目	(84,930)	-	(272,997)	(4,368)	-	-	-	(362,295)
其他	-	-	-	-	-	(11,260)	-	(11,260)
遞延所得稅淨資產	\$285,943	\$25,639	\$156,399	\$130,163	\$31,395	\$ 7,114	\$ 6,825	\$643,478

本公司及各從屬公司九十一年年底用以計算遞延所得稅之稅率為 25%。

(二) 所得稅費用構成項目如下：

當期應付所得稅	\$ 46,936
未分配盈餘加徵 10%所得稅	39,753
所得稅抵減	(53,719)
	32,970
遞延所得稅	
重要科技事業投資抵減	1,781
研究發展投資抵減	6,780
採權益法認列之投資收益	(2,308)
退休金提列超限	(20,421)
採權益法認列之投資損失	90,249
未實現兌換利得	(9,970)
壞帳損失提列超限	216
未實現存貨跌價損失	6,444
虧損扣抵	(36,389)
折舊費用財稅差異	1,906

其他	97,393
補繳以前年度所得稅	155
以前年度所得稅調整	(27,407)
備抵遞延所得稅資產評價	(82,228)
所得稅費用	<u>\$ 59,171</u>

(三)截至九十一年年底止，本公司及從屬公司越峯公司、順昶公司、華夏公司、台氯公司及亞聚公司尚有未使用之以前年度虧損及投資抵減金額如下：

最後抵減 年 度	本 公 司		越 公 司		順 昶 公 司		華 夏 公 司		台 氯 公 司		亞 聚 公 司	
	以 前 年 度 虧 損	投 資 抵 減	以 前 年 度 虧 損	投 資 抵 減	以 前 年 度 虧 損	投 資 抵 減	以 前 年 度 虧 損	投 資 抵 減	以 前 年 度 虧 損	投 資 抵 減	以 前 年 度 虧 損	投 資 抵 減
九十二年	\$ -	\$ -	\$ 3,365	\$ -	\$ 43,117	\$ 16,575	\$ 168,982	\$ -	\$ -	\$ -	\$ -	\$ -
九十三年	-	5,126	-	23	1,003,534	16,092	-	6,357	-	-	-	-
九十四年	-	9,829	-	12,689	27,025	9,524	134,693	-	-	-	-	-
九十五年	-	-	1,936	-	-	14,793	371,899	-	-	-	-	-
九十六年	<u>190,651</u>	<u>-</u>	<u>-</u>	<u>-</u>	<u>20,819</u>	<u>-</u>	<u>200,240</u>	<u>-</u>	<u>-</u>	<u>-</u>	<u>-</u>	<u>-</u>
	<u>\$190,651</u>	<u>\$ 14,955</u>	<u>\$ 5,301</u>	<u>\$ 12,712</u>	<u>\$1,094,495</u>	<u>\$ 56,984</u>	<u>\$875,814</u>	<u>\$ 6,357</u>	<u>-</u>	<u>-</u>	<u>-</u>	<u>-</u>

本公司及從屬公司臺聯投資公司、聯聚投資公司、越峯公司、台聚投資公司、華夏公司、亞聚公司及台氯公司截至八十九年度止所得稅申報案件，業經稅捐稽徵機關核定；從屬公司台達公司及順昶公司截至八十八年度止所得稅申報案件，業經稅捐稽徵機關核定。

(四)兩稅合一相關資訊：

可扣抵稅額帳戶餘額

- 本公司	<u>\$ 19,089</u>
- 台聚投資公司	<u>\$ 3,264</u>
- 臺聯投資公司	<u>\$ 15,751</u>
- 聯聚投資公司	<u>\$ 87,576</u>
- 亞聚公司	<u>\$ 5,597</u>
- 華夏公司	<u>\$ 9,553</u>
- 台達公司	<u>\$ 41,186</u>
- 台氯公司	<u>\$ 35</u>
- 順昶公司	<u>\$ 394</u>
- 越峯公司	<u>\$ 21</u>

由於從屬公司臺聯投資公司、聯聚投資公司、台聚投資公司、華夏公司、台達公司及台氯公司九十一年度無可分配之盈餘，故不予計算九十一年度預計股東可扣抵稅額比例；本公司及從屬公司九十一年度預計之稅額扣抵比率分別為 8.74%、0.44%、2.44%及 3.01%。

本公司及從屬公司若分配屬於八十六年度（含）以前未分配盈餘時，股東將不獲配股東可扣抵稅額。若分配屬於八十七年度（含）以後未分配盈餘時，本公司及從屬公司得分配予股東之可扣抵稅額，應以股利分配日之股東可扣抵稅額帳戶之餘額為計算基礎。惟公司分配盈餘予外國股東時，應依外國人投資條例之規定就源扣繳 20%之所得稅，因是外國股東並不適用上述之可扣抵稅額比率。若外國股東獲配之盈餘總額含以前年度未分配盈餘加徵百分之十營利事業所得稅部分，加徵百分之十營利事業所得稅部分之稅額得抵繳該股利淨額之應扣繳稅款。

本公司九十年底中並無屬於八十六年度（含）以前之未分配盈餘。

六、股東權益

本公司每年決算後如有盈餘，先依法繳納營利事業所得稅及彌補以往年度虧損，如尚有餘額，應提撥百分之十法定盈餘公積，再連同以前年度累積未分配盈餘，及依法令或主管機關規定提列或轉回之特別盈餘公積，以其餘額作為可供分配之盈餘，惟得視業務狀況酌予保留部分盈餘後，分派股息及紅利、董事及監察人酬勞及員工紅利。員工紅利之數額不得少於可供分配盈餘數之千分之一。分派項目合計為百分之百。

本公司於九十一年六月十八日股東常會決議以法定公積彌補虧損計227,298千元，並將八十九年度以前因處分固定資產溢價收入產生之資本公積859千元轉列為保留盈餘。

本公司產業屬於成熟期。為考量研發需求及多角化經營，每年分派現金股息及紅利之比例，以不低於全部股利之百分之十為原則，惟得經衡量本公司持有之資金及重大投資計畫後，酌予調整發放比例。

上述盈餘分配案，應於次年度股東常會議決之，並列於盈餘分配年度之財務報表內。

依公司法規定，法定公積應提撥至其餘額達股本總額時止。法定公積得用以彌補虧損；當該項公積已達實收股本百分之五十時，亦得以其半數撥充股本。

因長期股權投資按權益法計價而發生之資本公積，不得作為任何用途，其餘之資本公積僅能用以增資或彌補虧損。

本公司分配盈餘時，必須依法令規定就九十年及以前年度發生之股東權益減項提列特別盈餘公積，方得以分配，嗣後股東權益減項數額有迴轉時，得就迴轉金額分配盈餘。

依照法令規定，資本公積除填補公司虧損外，不得使用，但超過票面金額發行股票所得之溢額（包括以超過面額發行普通股、因合併而發生股票之股本溢價及庫藏股票交易等）及受領贈與之所得產生之資本公積，得撥充資本，按股東原有股份之比例發給新股。

七、關係公司交易

(一)關係公司之名稱及關係如下：

1.本公司按權益法計價之被投資公司

昌隆貿易股份有限公司（昌隆公司）
Swanlake Traders Ltd.(Swanlake Ltd.)
建榮開發投資股份有限公司（建榮公司）
順昱科技股份有限公司（順昱公司）
台聚管理顧問股份有限公司（台聚管顧公司）
吉邦光電股份有限公司（吉邦公司）

2.從屬公司按權益法評價之被投資公司

聚利管理顧問股份有限公司（聚利管顧公司）
ACME Electronics (Cayman) Corp.（ACME (Cayman)）
Golden Amber Enterprises Limited (GAEL)
華運倉儲實業股份有限公司（華運公司）

3. Swanlake Ltd.採權益法計價之被投資公司

馬來西亞商碧富工業股份有限公司（碧富公司）
Stargaze International Ltd. (Stargaze Ltd.)
World Union Trading Co., Ltd. (World Union Ltd.)

4.中華開發工業銀行股份有限公司（中華開發）- 越 公司之監察人

5. 煥坤企業股份有限公司（煥坤公司） - 董事長為本公司之常務董事
 6. 漢通創業投資股份有限公司（漢通創投公司） - 董事為本公司董事長
 7. 聯成化學科技股份有限公司（聯成化學） - 臺聯公司及聯聚公司之主要股東
 8. 大洋塑膠工業股份有限公司（大洋公司） - 台氯公司之主要股東
 9. CGPC America Corporation (CGPC-America) - 華夏公司按權益法評價之子公司
 10. China General (Europe) Ltd. (CGPC - Europe) - 華夏公司按權益法評價之子公司
 11. China Genereal Plastics (Hong Kong) Co., Ltd. (CGPC-Hong Kong) - 華夏公司按權益法評價之子公司
- (二)除已於其他附註中說明者外，其他與關係公司間之重大交易事項彙總如下：
下列與從屬公司間之交易事項與一般客戶交易事項並無重大差異。
12. Forum Pacific Trading Ltd. (Forum Ltd) - 昌隆公司採權益法評價之被投資公司。
 13. 美國順昶國際貿易公司（美國順昶公司） - 順昶公司以權益法評價之被投資公司。

	金 額	百分比
1. 銷 貨		
大洋公司	\$ 836,973	4
CGPC-Europe	57,522	-
煥坤公司	22,838	-
其 他	2,952	-
	<u>\$ 920,285</u>	<u>4</u>
2. 進 貨		
聯成化學	\$ 239,967	1
碧富公司	1,264	-
其 他	783	-
	<u>\$ 242,014</u>	<u>1</u>
3. 租金收入		
華運公司	\$ 30,420	22
台聚管顧公司	13,349	9
吉邦公司	1,198	1
聚利管顧公司	1,361	1
昌隆公司	1,086	1
	<u>\$ 47,414</u>	<u>35</u>
4. 管理服務收入		
台聚管顧公司	\$ 14,711	92
漢通創投公司	782	5
碧富公司	428	3
	<u>\$ 15,921</u>	<u>100</u>
5. 背書保證收入		
Forum Ltd.	\$ 24	100
6. 利息支出		
中華開發	\$ 1,466	-

7.儲槽操作費		
華運公司	\$ 57,304	<u>100</u>
8.租金費用		
華運公司	\$ 9,156	96
台聚管顧公司	<u>366</u>	<u>4</u>
	\$ 9,522	<u>100</u>
9.管理服務費		
台聚管顧公司	\$ 72,357	97
聚利管顧公司	1,199	2
昌隆公司	<u>969</u>	<u>1</u>
	\$ 74,525	<u>100</u>
10.投資顧問費		
聚利管顧公司	\$ 1,665	<u>100</u>
11.其他流動資產		
華運公司	\$ 15,998	3
台聚管顧公司	<u>1,691</u>	-
	\$ 17,689	<u>3</u>
12.應付費用		
華運公司	\$ 34,936	4
台聚管顧公司	5,577	1
大洋公司	<u>2,147</u>	-
	\$ 42,660	<u>5</u>
13.其他流動負債		
台聚管顧公司	\$ 4,701	1
華運公司	1,306	-
其 他	<u>443</u>	-
	\$ 6,450	<u>1</u>
17.應收關係公司款項		
	金	額
大洋公司	\$ 82,155	
CGPC-Europe	13,072	
台聚管顧公司	7,031	
美國順昶公司	4,925	
煥坤公司	2,412	
吉邦公司	125	
華運公司	112	
昌隆公司	100	
其 他	<u>3,720</u>	
小 計	113,652	
減：備抵呆帳	(<u>4,525</u>)	
	<u>\$109,127</u>	

18. 應付關係公司款項

華運公司	\$ 66,003
聯成化學	20,848
台聚管顧公司	3,086
昌隆公司	1,017
聚利管顧公司	300
煥坤公司	54
其他	<u>49,079</u>
	<u>\$140,387</u>

本公司於九十一年度向順昱公司購買電腦設備一批供營業使用，計 103 仟元。

華運公司向亞聚公司承租管線，租約為期一年，到期未經聲明，視同續約，租金按實際操作量計算並按月計付。

台達公司銷售予 CGPC-HK 及 CGPC-E 除收款條件為出貨後次月 60 天至 90 天外，其餘交易條件及價格與一般銷貨並無重大差異。

華夏公司支付華運公司之儲槽代操作費係委託其代操作苯乙烯及丁二烯之倉儲及運輸，並按操作數量以每噸議定之費率計算。

台氯公司及台達公司分別向亞聚公司承租土地，該等租約將於九十七年六月到期，租金按政府公告地價之 9.75% 計算並按月計付；另華運公司、台氯公司、台達公司、華夏公司、台聚投資公司、聚利管顧、昌隆公司、吉邦公司及台聚管顧等公司分別向本公司及亞聚公司承租辦公室，月租金依約按月計付。

本公司為因應管理需求，整合企業資源，原與關係公司簽訂管理服務合約提供業務管理相關服務，服務費依合約規定收取，但合約皆已於九十年六月底中止。本公司於九十一年七月另與台聚管理顧問公司簽訂資源支應合約，由該公司統籌集團共同服務部門資源服務，費用依合約規定計算收取。

六. 質抵押資產

本公司及從屬公司下列資產業已質抵押作為應付帳款、短期借款、引進外勞保證金、長期循環發行銀行保證商業本票、長期融資案、外匯避險操作及應付有擔保公司債之擔保品：

固定資產 - 淨額	\$ 4,031,196
信託資金及銀行定期存款	1,831,072
長期股權投資	9,757,743
存出保證金	<u>2,179</u>
	<u>\$15,622,190</u>

六. 重大承諾事項及或有事項

(一) 依照本公司與美商永備股份有限公司（永備公司）之技術合作合約，本公司線型低密度聚乙烯廠使用永備公司之技術，應按生產各項產品銷售淨額之特定百分比計算支付永備公司技術報酬金，九十一年度該項費用為 54,599 仟元。該項技術合約至本公司使用或銷售量達 1,130,000 公噸之產品為止。截至九十一年底之使用或銷售量達 1,116,529 公噸。

- (二) 從屬公司台達公司於八十年與美國 Westlake Styrene Corporation (Westlake 公司) 簽訂優惠價格待遇之採購合約。唯於八十四年及八十五年期間，Westlake 公司未依約執行造成台達公司損失。台達公司因此依循合約有關規定在美國路易斯安納州提出民事訴訟，要求賠償超收貨款美金一仟八百多萬元及利息。初審認為台達公司求償無理由而判決台達公司敗訴，上訴聯邦巡迴法院後，聯邦巡迴法院認為台達公司有理由，故發回地方法院重審。地方法院再度審理本案期間，Westlake 公司則反訴台達公司不當得利要求賠償美金一仟六佰多萬元及相關費用。台達公司認為 Westlake 公司之反訴所持理由及其主張無因果關係，台達公司因而未曾估列任何損費。
- (三) 截至九十一年十二月三十一日止，從屬公司亞聚公司未使用信用狀餘額約 214,375 仟元；華夏公司之未使用信用狀餘額約為 170,452 仟元；台達公司已開立未使用信用狀餘額約 117,921 仟元。
- (四) 從屬公司華夏公司對台氯公司之銀行借款提供背書保證金額為 822,750 仟元。
- (五) 截至九十一年十二月三十一日止，除其他附註及上開揭露外，華夏公司為 Krystal Star、CGPC-America 及 CGPC (BVI) 為等海外關係公司之海外貸款，提供背書保證者約為美金 20,210 仟元。
- (六) 台氯公司座落於高雄市前鎮區建基街三號之 T-201 及 T202 二座二氯乙烷儲槽，經高雄市稅捐稽徵處前鎮分處依未經合法取具工廠登記證，不符按營業用稅率減半課徵房屋稅之條件為由，乃於九十年十二月十日以高市稽前財字第 3440 號函依法補徵八十五至九十年之房屋稅短徵之差額計 5,214 仟元。

台氯公司於九十一年七月二十六日提起訴願遭駁回，並於九十二年一月向高雄高等行政法院提起行政訴訟。前述補徵稅額 5,214 仟元，台氯公司已於九十一年度估計入帳。

截至九十一年十二月三十一日止，亞聚公司就華運公司向中國國際商業銀行股份有限公司借款提供保證本票，金額為 77,000 仟元，惟該保證本票僅得作為華運公司為亞聚公司代理進口乙烯之貨款擔保。

壬. 重大契約

- (一) 從屬公司華夏公司與荷蘭商 EVC International N.V. (EVC 公司) 於八十五年六月二十八日簽訂技術顧問合約，委由 EVC 公司提供 PVC 製造技術以提高華夏公司塑膠粉之產量及品質並強化環保設施等，合約期限為 15 年。華夏公司已依合約規定付予 EVC 公司技術服務金額美金 1,725 仟元。每年之攤銷費用為 5,095 仟元，而截至九十一年十二月三十一日之未攤銷餘額為 43,310 仟元。
- (二) 台氯公司於九十年十二月與 Shell Trading (M.E.) Pvt. Ltd. (Shell 公司) 簽訂進貨合約，向 Shell 公司購買二氯乙烷，合約期間自九十一年一月至九十二年十二月，並自動延長至任一方於合約到期前六個月提出異議為止。合約數量不得低於 90,000 噸且不得超過 120,000 噸，進貨價格係由買賣雙方議訂，並經 Shell 公司保證相近於協議期間東亞地區之最低價格。
- (三) 從屬公司 CGPC-America 簽訂一份不可撤銷之三十九個月房屋、機器設備及運輸設備之營業租賃合約。九十一年度相關租金費用為 23,438 仟元 (美金 678 仟元)。剩餘租期之最低租金費用分別為九十二年度 13,484 仟元 (美金 388 仟元) 及九十三年度 83 仟元 (美金 2 仟元)。

二、附註揭露事項

(一)重大交易事項相關資訊及(二)轉投資事業相關資訊

1. 資金貸與他人。(附表一)
2. 為他人背書保證。(附表二)
3. 期末持有有價證券情形。(附表三)
4. 累積買進或賣出同一有價證券之金額達新台幣一億元或實收資本額 20% 以上。(附表四)
5. 取得不動產之金額達新台幣一億元或實收資本額 20%以上。(無)
6. 處分不動產之金額達新台幣一億元或實收資本額 20%以上。(附表五)
7. 與關係人進、銷貨之金額達新台幣一億元或實收資本額 20%以上。(附表六)
8. 應收關係人款項達新台幣一億元或實收資本額 20%以上。(附表七)
9. 被投資公司名稱、所在地區....等相關資訊。(附表八)
10. 從事衍生性商品交易。(附註二三)

(三)大陸投資資訊

1. 大陸被投資公司名稱、主要營業項目、實收資本額、投資方式、資金匯出入情形、持股比例、投資損益、期末投資帳面價值、已匯回投資損益及赴大陸地區投資限額。(附表九)
2. 與大陸被投資公司直接或間接由第三地區所發生下列之重大交易事項，暨其價格、付款條件、未實現損益：
 - (1) 進貨金額及百分比與相關應付款項之期末餘額及百分比。(無)
 - (2) 銷貨金額及百分比與相關應收款項之期末餘額及百分比。(無)
 - (3) 財產交易金額及其所產生之損益數額。(無)
 - (4) 票據背書保證或提供擔保品之期末餘額及其目的。(無)
 - (5) 資金融通之最高餘額、期末餘額、利率區間及當期利息總額。(無)
 - (6) 其他對當期損益或財務狀況有重大影響之交易事項，如勞務之提供或收受等。(無)

三、部門別財務資訊

(一)本公司及從屬公司之主要產業部門屬石化產業(從屬公司台聚投資公司、臺聯投資公司、聯聚投資公司及台聚香港公司無部門別資訊)，越峯公司亦為單一產業，於大陸東莞長安上沙管理區設立高安電子廠，從事電子零件製造及配銷工作，其部門收入、損益及可辨認資產皆佔所有產業部門各該項合計之 10%以上，其相關資料如下：

	石化產業	電子產業	合計
銷貨收入 - 淨額	<u>\$ 24,019,701</u>	<u>\$ 698,995</u>	<u>\$ 24,718,696</u>
部門利益(損失)	<u>\$ 49,074</u>	<u>(\$ 8,841)</u>	\$ 40,233
營業外收入			814,713
營業外支出			(859,007)
稅前損失			<u>(\$ 4,061)</u>
可辨認資產	<u>\$ 35,769,514</u>	<u>\$ 1,730,976</u>	<u>\$ 37,500,490</u>
攤銷及折舊金額	<u>\$ 1,116,226</u>	<u>\$ 74,854</u>	<u>\$ 1,191,080</u>
資本支出	<u>\$ 653,183</u>	<u>\$ 6,013</u>	<u>\$ 659,196</u>

三、金融商品之揭露

(一) 以交易為目的之衍生性金融商品交易

1. 本公司於九十一年四月十八日與美商花旗銀行訂立一定存溢額報酬選擇權合約 (Premium Deposit on QQQ Stock)，言明以美國 Nasdaq 高科技類股之股票 - QQQ Stock 之市價為交易標的，其明細如下：

合約金額 (原幣)	期 間	約定利率	履約價格	履約日	交 易 條 件	交易損失
美金 1,000 仟美元	91.4.18-91.10.25	7%	美金 31.5180	91.10.22	QQQ Stock 市價 > 履約價格，則本公司可收回 100% 之本金 QQQ Stock 市價 < 履約價格，則可收回按 QQQ Stock 市價乘上 31,696.17 加計美金 1,000.11 元之本金。	(\$6,894)

2. 本公司於九十一年九月二十三日與美商花旗銀行另訂立一債券型連結型定存溢額報酬選擇權合約 (Bond Linked Structured Deposit)，言明以精碟科技股份有限公司之歐洲可轉換公司債為交易標的，其明細如下：

合約金額 (原幣)	期 間	約定利率	交 易 條 件	交易利益
美金 3,750 仟元	91.9.26-91.10.11	三個月期之 LIBOR 利率加計 1.7%	在該期間內，本公司有權提前結束，並依約定利率取得利息，但在此期間內須承擔精碟科技股份有限公司若無法償還公司債之風險。	\$ 192
美金 5,000 仟元	91.11.7-91.12.9	同 上	同 上	530

(二) 非以交易為目的之衍生性金融商品交易

本公司及轉投資公司華夏公司、亞聚公司、台達公司、臺聯投資公司、聯聚投資公司及台氯公司操作遠期外匯交易及換出浮動利率交換固定利率合約以規避外幣債權債務因匯率波動之風險及貨幣市場利率變動之風險，交易情形如下：

1. 合約金額及公平價值

(1) 遠期外匯交易

本公司及轉投資公司華夏公司、亞聚公司、台達公司及台氯公司從事遠期外匯交易之目的，主要係為規避外幣債權債務因匯率波動之風險，均屬非以交易為目的之交易活動，茲將有關資訊揭露如下：

截至九十一年十二月三十一日止，本公司及轉投資公司皆無未到期之遠期外匯合約。

截至九十一年十二月三十一日止，本公司及轉投資公司華夏公司、亞聚公司、台達公司、台氯公司從事遠期外匯產生之兌換利益 (損失) 明細如下：

公 司 名 稱	九 十 一 年 度
本公司	(\$ 3,668)
亞聚公司	659
台達公司	(443)
華夏公司	271
台氯公司	50

(2) 換出浮動利率交換固定利率交易

公司名稱	承 作 銀 行	名 目 本 金 (仟 元)	合 約 期 間	換 入 固 定 利 率	結 算 日	應 付 利 息	淨 損 失
臺聯公司	花旗銀行台北分行	\$ -	86.8-91.2	6.54%-7.34%	每季一次	\$ -	\$ 658
聯聚公司	花旗銀行台北分行	-	86.8-91.2	6.54%-7.34%	每季一次	-	3,732
台氯公司	荷蘭銀行台北分行	-	86.12.3-91.12.3	7.42%	每季一次	-	14,328

2. 交易風險：

- (1) 信用風險 - 係交易對手到期無法按約定條件履約之風險。本公司及轉投資公司華夏公司、亞聚公司、台達公司、臺聯投資公司、聯聚投資公司及台氯公司交易對象皆為國內信用良好之銀行，預期不致產生重

大信用風險；另精碁科技股份有限公司係國內績優之上市公司，且該交易亦已於九十一年十月中提前結束並獲利，故無重大之信用風險。

- (2) 市場風險 - 係市場匯率及利率變動之風險。本公司及轉投資公司華夏公司、亞聚公司、台達公司、臺聯投資公司、聯聚投資公司及台氯公司從事遠期外匯交易及利率交換交易即在規避外幣債權債務匯率風險及淨負債利率風險，因是其市場風險已相互抵銷。

3. 現金流量及需求

本公司及轉投資公司華夏公司、亞聚公司、台達公司、台氯公司從事遠期外匯交易即在規避淨資產、淨負債之匯率變動風險，因到期時有相對之現金流入或流出，故預期無重大之額外現金需求。

轉投資公司臺聯投資公司、聯聚投資公司及台氯公司從事利率交換係為規避淨負債利率變動之風險，每屆結算日，係就名日本金乘以利率之差額收取或給付利息，金額並非重大且到期時並無本金之現金流入或流出，故無重大之額外現金需求。

(二) 九十一年底金融商品公平價值如下：

非衍生性金融商品	帳面價值	公平價值
資產		
現金	\$ 1,885,226	\$ 1,885,226
短期投資	3,505,127	3,647,642
應收票據	1,013,552	1,013,552
應收帳款	2,398,158	2,398,158
應收關係公司款項	109,127	109,129
質押之信託資金及銀行定期存款	1,831,072	1,831,072
長期股權投資	5,504,389	5,720,568
負債		
短期借款	3,259,578	3,259,578
應付票據及帳款	2,222,196	2,222,196
應付關係公司款項	140,387	140,387
其他應付費用	811,106	811,106
長期借款(包含一年內到期部分)	9,820,166	9,820,166
存出保證金	28,751	28,751

本公司及從屬公司估計金融商品公平價值所使用之方法及假設如下：

- (一) 短期金融商品以其在資產負債表上之帳面價值估計其公平價值，因為此類商品到期日甚近，其帳面價值應屬估計公平價值之合理基礎。此方法應用於現金、應收票據、應收帳款、應收關係公司款項、質押之信託資金及銀行定期存款、短期借款、應付帳款及應付關係公司款項及其他應付費用。
- (二) 短期投資國內外上市上櫃股票、可轉換公司債及受益憑證，係按九十一年十二月份平均收盤價或期末淨值估計其公平價值。
- (三) 長期股權投資如有市場價格可循時，則以此市場價格為公平價值。若無市場價格可供參考時，則以其帳面價值估計其公平價值，因其並無永久性跌價之情況，其帳面價值應屬估計公平價值之合理基礎。
- (四) 長期借款之應計利息是另外加計而非內含於帳面價值中，故其帳面價值應屬估計公平價值之合理基礎。
- (五) 存出保證金因無明確到期日，故以帳面價值評估其公平價值。

因部份金融商品及非金融商品無須列示其公平價值，是以上表所列之公平價值總數並不代表本公司之總價值。

台灣聚合化學品股份有限公司及從屬公司
越峯電子材料股份有限公司
資金貸與他人
民國九十一年一月一日至十二月三十一日

附表一之一

單位：新台幣仟元

編號	貸出資金之公司	貸與對象	往來科目	本期最高餘額	年底餘額	利率區間	資金貸與性質(註三)	業務往來金額	有短期融通資金必要之原因	提列備抵	擔保品		對個別對象資金貸與限額	資金貸與總限額
											名稱	價值		
0	越峯電子材料股份有限公司	Golden Amber Enterprises Limited	長期應收款 - 關係人	\$ 24,410	\$ 22,832	-	1	加工費\$56,527	營業週轉	\$ -	-	-	\$ 354,868	\$ 354,868 (註一)
0	越峯電子材料股份有限公司	ACME Electronics (Cayman) Corp.	其他應收款 - 關係人	10,437	26	3.04%-4.34%	2	\$ -	營業週轉	-	-	-	354,868	
0	越峯電子材料股份有限公司	越峯電子(昆山)有限公司	其他應收款 - 關係人	37,007	5,660	-	1	銷貨\$31,308 進貨\$56,803	營業週轉	-	-	-	354,868	

註一：本資金貸與他人之總額以不超過越峯電子材料股份有限公司淨值百分之五十為限，此資金貸與最高限額係以九十一年十二月三十一日之淨值計算。

台灣聚合化學品股份有限公司及從屬公司
順昶塑膠股份有限公司
資金貸與他人
民國九十一年一月一日至十二月三十一日

附表一之二

單位：除另予註明者外，
金額為新台幣仟元

編號	貸出資金之公司	貸與對象	往來科目	本期最高餘額	期末餘額	利率區間	資金貸與性質	業務往來金額	有短期融通資金必要之原因	提列備抵	擔保品		對個別對象資金貸與限額(註一)	資金貸與總限額(註一)
											名稱	價值		
0	本公司	Forever Young Company Limited	其他應收款	USD 3,642,513	USD 3,610,000	-	1	\$ 86,392	營業週轉	\$ -	-	-	\$ -	\$ -
				JPY 8,300,000	JPY 8,300,000	-								
1	順昶塑膠(新加坡)私人有限公司	Swanson International Ltd.	應收關係企業款項	USD 3,000,000	USD 3,000,000	1%	2	-	轉投資順昶塑膠(昆山)有限公司	-	-	-	-	-

註一：本公司未訂定資金貸與他人之作業辦法。

台灣聚合化學品股份有限公司
為他人背書保證
民國九十一年一月一日至十二月三十一日

附表二

單位：除特別註明外，金額為新台幣仟元

編號	背書保證者 公司名稱	被背書保證對象 公司名稱	關係	對單一企業背書保證之限額	本期最高背書保證餘額	期末背書保證餘額	以財產擔保之背書保證金額	累計背書保證金額佔最近期財務報表淨值之比率	背書保證最高限額 (註一)
0	台灣聚合化學品股份有限公司	聯聚國際投資股份有限公司	直接持有普通股股權超過百分之五十之子公司	\$ 5,602,027	\$ 1,740,960	\$ 1,426,240	\$ 907,928 (註二)	15.3%	\$ 5,602,027
		越峯電子材料股份有限公司	本公司與子公司持有普通股股權合併計算超過百分之五十之被投資公司	5,602,027	189,275	115,050	-	1.2%	5,602,027
		臺聯國際投資股份有限公司	直接持有普通股股權超過百分之五十之子公司	5,602,027	256,478	8,160	-	0.1%	5,602,027
		順昶塑膠股份有限公司	有業務關係之公司	5,602,027	121,889	114,666	-	1.2%	5,602,027
		華運倉儲實業股份有限公司	有業務關係之公司	5,602,027	77,000	77,000	-	0.8%	5,602,027
		Forum Pacific Trading Ltd.	本公司與子公司持有普通股股權合併計算超過百分之五十之被投資公司	5,602,027	29,739	-	-	-	5,602,027
		World Union Trading Co., Ltd.	因共同投資關係由各出資股東依其持股比例對其背書保證之公司	5,602,027	10,960	-	-	-	5,602,027
		昌隆貿易股份有限公司	直接持有普通股股權超過百分之五十之子公司	5,602,027	1,258	-	-	-	5,602,027

註一：本公司背書保證之總額及對單一企業背書保證之金額均以不超過本公司最近期財務報表股東權益淨值百分之六十為限。

註二：係提供定期存單 744,000 仟元及世界先進積體電路股份有限公司股票 15,668,948 股計 163,928 仟元作為擔保品。

台灣聚合化學品股份有限公司及從屬公司
 順昶塑膠股份有限公司
 為他人背書保證
 民國九十一年一月一日至十二月三十一日

附表二之一

單位：金額為新台幣仟元

編號	背書保證者 公司名稱	被背書保證對象 公司名稱	關係	對單一企業 背書保證之限額	本期最高背書 保證餘額	期末背書保證餘額	以財產擔保 之金額	累計背書保證金額 佔最近期財務報表 淨值之比率	背書保證最高限額
0	本公司	順昶塑膠(新加坡) 私人有限公司	母公司與子公司持 有普通股股權超 過百分之五十之 子公司	\$ -	\$ 221,314	\$ 219,585	\$ -	19.20%	\$ -
0	本公司	Forever Young	母公司與子公司持 有普通股股權超 過百分之五十之 子公司	-	88,078	88,078	-	7.70%	-
0	本公司	Swanson Plastics Manufacturing Sdn. Bhd.	母公司與子公司持 有普通股股權超 過百分之五十之 孫公司	-	5,390	3,138	-	0.27%	-
1	順昶塑膠(新加坡) 私人有限公司	Swanson Plastics Manufacturing Sdn. Bhd.	按權益法評價之被 投資公司	-	12,701	12,365	-	1.08%	-

台灣聚合化學品股份有限公司及從屬公司
 越峯電子材料股份有限公司
 為他人背書保證
 民國九十一年一月一日至十二月三十一日

附表二之二

單位：除特別註明外，金
 額為新台幣仟元

編號	背書保證者 公司名稱	被背書保證對象 公司名稱	關係	對單一企業 背書保證之限額	本期最高背書 保證餘額	期末背書保證餘額	以財產擔保 之金額	累計背書保證金額 佔最近期財務報表 淨值之比率(註一)	背書保證最高限額 (註一)
0	越峯電子材料股份 有限公司	越電子(昆山) 公司	係本公司按權益法 評價之被投資 公司之子公司	\$ 425,842	美金 2,000仟元	\$ 69,500 美金 2,000 仟元	無	10%	\$ 425,842
0	越峯電子材料股份 有限公司	ACME Electronics (Cayman) Corp.	係本公司按權益法 評價之被投資 公司之子公司	\$ 425,842	美金 400仟元	\$ 13,900 美金 400 仟元	無	2%	\$ 425,842

註一：越峯電子材料股份有限公司對外背書保證之總額以不超過該公司淨值百分之六十為限。此背書保證最高限額係以九十一年十二月三十一日之淨值計算。

台灣聚合化學品股份有限公司及從屬公司
昌隆貿易股份有限公司
為他人背書保證
民國九十一年一月一日至十二月三十一日

附表二之三

單位：除特別註明外，金額為新台幣仟元

編號	背書保證者 公司名稱	被背書保證對象		對單一企業 背書保證之限額	本期最高背書 保證餘額	期末背書保證餘額	以財產擔保之 背書保證金額	累計背書保證金額 佔最近期財務報表 淨值之比率	背書保證最高限額
		公司名稱	關係						
0	昌隆貿易股份有限公司	Forum Pacific Trading Ltd.	係本公司直接持有普通股權超過百分之五十之子公司	\$ -	\$ 49,305 (USD1,423 仟元)	\$ -	-	-	\$ -

台灣聚合化學品股份有限公司及從屬公司
台達化學工業股份有限公司
為他人背書保證
民國九十一年一月一日至十二月三十一日

附表二之四

單位：除特別註明者外，金額為新台幣仟元

編號	背書保證者 公司名稱	被背書保證對象		對單一企業 背書保證之限額	本期最高背書 保證餘額	期末背書保證餘額	以財產擔保之 背書保證金額	累計背書保證金額 佔最近期財務報表 淨值之比率	背書保證最高限額
		公司名稱	關係						
0	台達化學工業股份有限公司	TAITA (BVI) Holding Co., Ltd.	直接持有普通股股權百分之百之子公司	\$ 2,213,508	\$ 624,360 (USD 17,967 仟元)	\$ 622,150 (USD 17,904 仟元)	\$ -	16.86%	對單一企業與總額皆為公司淨值 60%，即 \$2,213,508 (註一)
0	台達化學工業股份有限公司	台達化工(中山)有限公司	本公司之子公司直接持有普通股股權百分之百之子公司	2,213,508	244,965 (USD 7,049 仟元)	243,250 (USD 7,000 仟元)	-	6.59%	

註一：係以九十一年十二月三十一日之淨值計算。

台灣聚合化學品股份有限公司及從屬公司
華夏海灣塑膠股份有限公司
為他人背書保證
民國九十一年一月一日至十二月三十一日

附表二之五

單位：除特別註明外，金額為新台幣仟元

編號	背書保證者 公司名稱	被背書保證對象 公司名稱	關係	對單一企業 背書保證之限額	本期最高背書 保證餘額(註三)	期末背書保證餘額 (註三)	以財產擔保之 背書保證金額	累計背書保證金額 佔淨值之比率(註一)	背書保證最高限額
0	華夏海灣塑膠股份有限公司	台灣氯乙烯工業股份有限公司	子公司	\$ 2,406,773	\$ 1,277,917	\$ 927,750	無	23.1%	\$ 2,406,773 (註二)
0	華夏海灣塑膠股份有限公司	CGPC (BVI) Holding Co., Ltd.	子公司	同上	434,375 (美金 12,500 仟元)	417,000 (美金 12,000 仟元)	無	10.4%	
0	華夏海灣塑膠股份有限公司	CGPC America Corporation	子公司	同上	133,788 (美金 3,850 仟元)	120,000 (美金 3,410 仟元)	無	3.0%	
0	華夏海灣塑膠股份有限公司	Krystal Star International Corporation	子公司	同上	166,800 (美金 4,800 仟元)	166,800 (美金 4,800 仟元)	無	4.2%	
0	華夏海灣塑膠股份有限公司	華夏塑膠(中山)有限公司	孫公司	同上	139,000 (美金 4,000 仟元)	-	無	-	
0	華夏海灣塑膠股份有限公司	華夏塑膠(三河)有限公司	曾孫公司	同上	34,750 (美金 1,000 仟元)	-	無	-	
0	華夏海灣塑膠股份有限公司	World Union Trading Co., Ltd.	因共同投資關係由各出資股東依其持股比例對其背書保證之公司	同上	8,166 (美金 235 仟元)	-	無	-	

註一：採用九十一年十二月三十一日之淨值計算。

註二：華夏公司對外背書保證之總額以不超過本公司淨值百分之六十為限。此背書保證最高限額係採用九十一年十二月三十一日之淨值計算。

註三：外幣除 CGPC America Corporation 係按本公司與中國國際商銀約定之固定匯率外，其餘係按九十一年十二月三十一日之平均匯率換算。

台灣聚合化學品股份有限公司及從屬公司
亞洲聚合股份有限公司
為他人背書保證
民國九十一年一月一日至十二月三十一日

附表二之六

單位：除特別註明外，金額為新台幣仟元

編號	背書保證者 公司名稱	被背書保證對象 公司名稱	關係	對單一企業 背書保證之限額	本期最高背書 保證餘額	期末背書保證餘額	以財產擔保之 背書保證金額	累計背書保證金額 佔最近期財務報表 淨值之比率(註一)	背書保證最高限額 (註一及註二)
0	亞洲聚合股份有限公司	World Union Trading Co., Ltd.	因共同投資關係由各出資股東依其持股比例對其保證之公司	\$ 2,212,213	\$ 22,660 (美金 652,080 元)	\$ -	無	-	\$ 2,212,213
0	亞洲聚合股份有限公司	華運倉儲實業股份有限公司	受託進口乙炔之被投資公司	2,212,213	77,000	77,000	無	2.1%	

註一：係按九十一年十二月三十一日之淨值計算。

註二：亞聚公司對外背書保證之總額以不超過本公司淨值百分之六十為限。

台灣聚合化學品股份有限公司及從屬公司
 期末持有有價證券
 民國九十一年十二月三十一日

附表三

單位：除特別註明外，金額為新台幣仟元

持有之公司	有價證券及名稱	與有價證券發行人之關係	帳列科目	期末				備註
				股數 / 單位數	帳面金額	持股比率 (%)	股權淨值 / 市價	
台灣聚合化學品股份有限公司	股票							
	台聚投資股份有限公司	按權益法評價之被投資公司	長期投資	66,000,000	\$ 793,535	100.0	\$ 810,337	註四
	Swanlake Traders Ltd.	"	"	30,000,000	567,042	100.0	567,042	
	台聚(香港)有限公司	"	"	160,000	75,086	100.0	75,086	註四
	聯聚國際投資股份有限公司	"	"	269,600,000	1,810,624	80.0	1,810,624	註四
	臺聯國際投資股份有限公司	"	"	76,400,000	479,931	80.0	479,931	註四
	聚利創業投資股份有限公司	"	"	49,000,000	486,221	70.0	486,221	
	昌隆貿易股份有限公司	"	"	1,718,918	18,573	63.7	18,573	
	順昶塑膠股份有限公司	"	"	20,049,788	461,092	40.8	466,069	
	越峯電子材料股份有限公司	"	"	28,571,825	318,813	44.9	318,813	註四
	建榮開發投資股份有限公司	"	"	1,914,777	29,945	22.8	29,945	
	吉邦光電股份有限公司	"	"	1,000,000	2,887	3.3	6,352	
	中華電訊科技股份有限公司	"	"	10,004,611	-	13.3	9,194	註一
	順昱科技股份有限公司	"	"	1,300,000	6,837	8.1	7,550	
	台聚管理顧問股份有限公司	"	"	100,000	822	100.0	822	
	Unic Insurance Ltd.	"	"	65,900	18,239	20.0	18,239	
	世界先進積體電路股份有限公司	按成本法評價之被投資公司	"	135,460,533	1,417,194	6.2	1,053,883	註三
	台灣慧智股份有限公司	"	"	16,557,959	191,493	4.9	197,371	註三
	台新金融控股股份有限公司	"	"	2,234,353	57,248	0.1	38,610	
	廣輝電子股份有限公司	"	"	21,598,065	241,664	1.1	277,103	
	漢通創業投資股份有限公司	董事為本公司董事長	"	30,334,829	322,842	16.5	-	
	慧聚開發投資股份有限公司	本公司為其董事及監察人	"	11,000,000	110,000	10.0	-	
	菲律賓 H&Q 創業投資股份有限公司	按成本法評價之被投資公司	"	268,883	1,761	2.4	-	
Teratech Corp.	"	"	110,000	30,477	0.9	-		
信東生技股份有限公司	"	"	385,171	7,812	0.3	-		
裕隆汽車股份有限公司	-		短期投資	50,000	1,888	-	2,069	
聯華電子股份有限公司	-		"	100,000	2,574	-	2,387	
仁寶電腦股份有限公司	-		"	96,225	4,174	-	3,753	
銖德科技股份有限公司	-		"	76,000	6,519	-	1,221	

(接次頁)

(承前頁)

持有之公司	有價證券及名稱	與有價證券發行人之關係	帳列科目	期				備註
				股數 / 單位數	帳面金額	持股比率(%)	股權淨值 / 市價	
	明基電通股份有限公司	-	短期投資	112,000	\$ 7,456	-	\$ 4,773	
	華碩電腦股份有限公司	-	"	50,000	6,935	-	3,378	
	廣達電腦股份有限公司	-	"	207,000	20,640	-	13,521	
	台灣積體電路製造股份有限公司	-	"	155,000	8,662	-	7,455	
	國內受益憑證							
	台灣吉利基金		"	2,891,436.21	45,000	-	45,224	
	永昌鳳翔債券基金		"	4,610,560.40	65,000	-	65,256	
	群益安穩基金		"	3,177,537.70	44,000	-	44,000	
	富邦如意二號基金		"	4,452,386.30	61,000	-	61,068	
	萬年基金		"	10,173,362.65	137,753	-	138,496	
	復華債券基金		"	11,633,215.90	142,415	-	144,775	
	金亞太債券基金		"	10,907,795.79	130,225	-	130,780	
	國泰基金		"	1,000,000.00	10,020	-	4,950	
	金鼎債券基金		"	7,685,551.49	102,000	-	102,305	
	富邦亞洲科技基金		"	500,000.00	5,000	-	2,995	
	所羅門債券基金		"	11,002,132.96	120,320	-	120,570	
	台育遠流基金		"	13,040,339.40	144,500	-	144,743	
	盛華 5599 基金		"	7,154,064.70	74,700	-	75,314	
	復華信天翁基金		"	4,255,049.30	44,000	-	44,722	
	中興台灣基金		"	1,000,000.00	10,000	-	8,890	
	永昌麒麟基金		"	1,887,115.60	19,347	-	19,600	
	復華全球債券基金		"	6,000,000.00	60,060	-	62,045	
	中興平安基金		"	3,493,198.48	35,000	-	35,124	
	國內可轉換公司債							
	力山工業公司債(一)		"	200	20,000	-	20,000	
	致茂電子公司債(一)		"	200	20,000	-	22,542	
	國外上市股票							
	America Online Corp.		"	5,000	10,976	-	2,350	
	QQQ Stock		"	31,696.17	26,589	-	29,224	
聯聚國際投資股份有限公司	股票							
	台達化學工業股份有限公司	按權益法評價之被投資公司	長期投資	100,490,637	1,957,810	38	1,411,642	註四
	亞洲聚合股份有限公司	"	"	74,175,513	1,863,087	33	1,199,883	註四
	華夏海灣塑膠股份有限公司	"	"	107,720,625	1,423,227	25	1,017,173	註四

(接次頁)

(承前頁)

持有之公司	有價證券及名稱	與有價證券發行人之關係	帳列科目	期				備註
				股數 / 單位數	帳面金額	持股比率 (%)	股權淨值 / 市價	
臺聯國際投資股份有限公司	股票							
	華夏海灣塑膠股份有限公司	按權益法評價之被投資公司	長期投資	20,778,521	\$ 255,274	4.89	\$ 196,205	註四
	台達化學工業股份有限公司	"	"	19,662,842	385,138	7.48	276,214	註四
	亞洲聚合股份有限公司	"	"	17,986,600	438,406	7.89	290,956	註四
	受益憑證							
	復華債券基金		短期投資	504,308.10	6,135	-	6,276	
	永昌鳳翔債券基金		"	57,651.20	804	-	816	
Swanlake Traders Ltd.	股票							
	ACME Components (Malaysia) Sdn. Bhd.	按權益法評價之被投資公司	長期投資	13,274,955	USD3,416,191.80	51.17	USD3,416,191.80	
	Stargaze Internatiohnal Ltd.	"	"	5,957,500	USD5,728,385.00	31.86	USD5,728,385.00	
	World Union Trading Co., Ltd.	"	"	340,605	USD 284,519.00	13.05	USD 284,519.00	
	Acme Electronics (Cayman) Corp.	"	"	10,072,000	USD3,781,667.00	34.99	USD3,781,667.00	
	SOHOWare Inc.	按成本法評價之被投資公司	"	1,150,000	USD 920,000.00	3.84	-	
	TGF Linux Communications Inc.	"	"	300,000	USD 375,000.00	2.14	-	
台聚投資股份有限公司	股票							
	台灣苯乙烯股份有限公司		短期投資	112,350	5,783	-	3,723	
	裕隆汽車股份有限公司		"	50,000	1,828	-	2,070	
	聯華電子股份有限公司		"	150,000	3,926	-	3,581	
	台達電子股份有限公司		"	127,937	7,308	-	5,537	
	台灣積體電路製造股份有限公司		"	243,000	15,152	-	11,688	
	明基電通股份有限公司		"	257,600	13,941	-	10,979	
	宏碁電腦股份有限公司		"	154,204	7,568	-	5,254	
	統一超商股份有限公司		"	149,498	13,095	-	7,856	
	群益綜合證券股份有限公司		"	208,930	4,717	-	2,114	
	華碩電腦股份有限公司		"	150,000	17,342	-	10,132	
	廣達電腦股份有限公司		"	138,000	14,247	-	9,014	
	國碁電子股份有限公司		"	20,000	2,123	-	2,332	
	神基科技股份有限公司		"	55,000	2,213	-	1,605	

(接次頁)

(承前頁)

持有之公司	有價證券及名稱	與有價證券發行人之關係	帳列科目	期				備註
				股數 / 單位數	帳面金額	持股比率(%)	股權淨值 / 市價	
	受益憑證							
	復華債券基金		短期投資	849,095.80	\$ 9,657	-	\$ 10,567	
	元大萬泰債券基金		"	2,806,047.60	36,655	-	37,091	
	復華信天翁基金		"	2,427,681.20	24,652	-	25,516	
	國際萬寶債券基金		"	2,920,323.90	40,600	-	41,409	
	中興台灣基金		"	500,000.00	5,000	-	4,445	
	可轉換公司債							
	致茂電子國內第一次無擔保可轉換公司債		"	100	10,000	-	10,000	
	力山工業國內第一次無擔保可轉換公司債		"	100	10,000	-	11,271	
	股票							
	America Online Corp.		短期投資	2,500	5,489	-	1,175	
	香港聯太工業有限公司		"	6,190,000	32,895	-	7,608	
	台新金融控股股份有限公司	按成本法評價之被投資公司	長期投資	16,509,315	303,113	0.55	285,281	
	台達化學工業股份有限公司	董事長相同	"	6,265,000	69,893	2.39	71,922	註四
	台灣慧智股份有限公司	按成本法評價之被投資公司	"	527,450	7,738	0.16	6,387	
	世界先進積體電路股份有限公司	"	"	2,425,000	39,163	0.11	18,867	
	中華開發金融控股股份有限公司	"	"	1,552,786	39,496	0.01	20,279	
	合晶科技股份有限公司	"	"	2,177,960	35,401	1.45	17,941	
	順昶塑膠股份有限公司	董事長相同	"	68,320	1,327	0.14	-	註四
	信東生技股份有限公司	按成本法評價之被投資公司	"	887,491	18,000	0.69	-	
	吉聯積體電路股份有限公司	"	"	1,564,833	29,896	1.41	-	
	和喬科技股份有限公司	"	"	84,840	1,969	0.03	-	
	大中票券金融股份有限公司	按成本法評價之被投資公司	長期投資	434,969	4,000	0.10	-	
	太極影音科技股份有限公司	"	"	38,640	900	0.13	-	
	聚利管理顧問股份有限公司	按權益法評價之被投資公司	"	368,000	7,183	46.00	7,183	
	越電子材料股份有限公司	"	"	3,351,681	45,059	5.27	37,403	註四
	中華電訊科技股份有限公司	"	"	4,595,827	-	6.13	4,225	註一
	Infocomm Inc.	按成本法評價之被投資公司	"	300,000	24,367	1.60	-	
	TGF Linux Communications, Inc.	"	"	200,000	7,690	-	-	
	SOHWARE Preferred A	"	"	450,000	12,510	1.88	-	
	!HEY INC.	"	"	557,661	3,057	-	-	

(接次頁)

(承前頁)

持有之公司	有價證券及名稱	與有價證券發行人之關係	帳列科目	期末				備註
				股數 / 單位數	帳面金額	持股比例 (%)	股權淨值 / 市價	
順昶塑膠股份有限公司	股票							
	聯華電子股份有限公司		短期投資	169,809	\$ 5,125	-	\$ 4,053	
	華邦電子股份有限公司		"	65,956	2,402	-	1,044	
	順昶塑膠(新加坡)私人有限公司	子公司	長期投資	14,310,000	367,206	100.00	367,206	註四
	南通嘉宏塑膠有限公司	"	"	-	107,978	95.50	107,978	註四
	Forever Young Company Limited	"	"	50,000,000	63,157	100.00	63,157	註四
	Phoenix International Enterprise Ltd.	按權益法計價之被投資公司	"	1,485,000	25,077	50.00	25,077	
	Swanson International Ltd.	子公司	"	450,000	6,723	100.00	6,723	註四
	Curtana Company Limited	"	"	1,600,000	3,541	100.00	3,541	註二及四
美國順昶國際貿易公司	"	"	-	-	100.00	-		
越峯電子材料股份有限公司	股票							
	華邦電子股份有限公司		短期投資	105,750	1,673	-	1,673	
	Acme Electronics (Cayman) Corp.	按權益法評價之被投資公司	長期投資	7,634,000	99,598	26.52	-	註四
	Golden Amber Enterprises Limited	持股 100%之子公司	"	50,000	18	100.00	-	註四
聚利創業投資股份有限公司	股票							
	中華電訊科技股份有限公司	按權益法評價之被投資公司	長期投資	7,528,822	-	10.04	6,920	註一
	順昱科技股份有限公司	"	"	5,098,400	29,614	31.87	29,614	
	吉邦光電股份有限公司	"	"	5,700,000	36,241	19.00	36,242	
	C-COR. Net Corp.	按成本法評價之被投資公司	"	108,714	10,053	0.35	12,977	
	合晶科技股份有限公司	"	"	8,893,323	97,396	5.93	71,147	
	吉聯積體電路股份有限公司	"	"	9,718,199	147,226	8.77	-	
	漢威光電股份有限公司	"	"	1,400,000	14,000	1.08	-	
	信東生技股份有限公司	"	"	887,743	18,005	0.78	-	
	中美萬泰科技股份有限公司	"	"	192,500	1,925	1.06	-	
	太極影音科技股份有限公司	"	"	862,960	20,100	2.98	-	
	慧榮科技股份有限公司(原慧亞科技股份有限公司)	"	"	750,000	30,000	2.11	-	
	泰安電腦科技股份有限公司	"	"	2,273,331	34,100	5.18	-	
	Teratech Corp.	"	"	90,000	24,914	0.73	-	

(接次頁)

(承前頁)

持有之公司	有價證券及名稱	與有價證券發行人之關係	帳列科目	期末				備註
				股數 / 單位數	帳面金額	持股比率 (%)	股權淨值 / 市價	
建榮開發投資股份有限公司	Preferred Stock	按成本法評價之被投資公司	長期投資	750,000	\$ 20,850	2.37	\$ -	
	SOHware Inc.		"	600,000	23,069	4.26	-	
	TGF Linux Communications Inc.		"	410,006	23,556	1.98	-	
	Maxspeed Corp	-	短期投資	4,543,017	46,115	-	47,749	
	受益憑證		"	95,403.5	1,150	-	1,187	
	復華信天翁基金		"	6,502,581.01	86,604	-	88,287	
	復華債券型基金		"	2,638,584.3	36,736	-	37,559	
	國際萬華債券基金	按成本法評價之被投資公司	長期投資	632,400	2,568	1.22	-	
	荷銀光華債券型基金		"	1,120,607	11,626	1.83	-	
	股票		"	2,543,775	34,873	1.71	-	
麗智電子股份有限公司	"		2,046,758	56,601	9.90	-		
台灣麗偉電腦機械股份有限公司	-	短期投資	1,891,987.6	26,046	-	26,605		
友嘉實業股份有限公司		MAXSPEED Corp.	短期投資	264,267.03	3,740	-	3,762	
順昱科技股份有限公司	MAXSPEED Corp.	-	短期投資	445,513.70	5,500	-	5,544	
	受益憑證		"	766,048.70	8,000	-	8,051	
	中華富泰債券基金		長期投資	-	33,929	-	-	
	可轉換公司債	依權益法評價之被投資公司	短期投資	69,956	2,405	-	1,043	
	TGF Linux Communications Inc.		"	80,143	5,001	-	1,913	
昌隆貿易股份有限公司	股票	-	長期投資	220,000	7,323	100.00	7,323	
	華邦電子股份有限公司		短期投資	376,980.09	5,000	-	5,118	
	聯華電子股份有限公司	國際萬華基金	短期投資	-	-	-	-	

註一：因本公司對該公司並無任何債務保證及重大承諾事項，故按權益法認列投資損失至帳面金額降為零。

註二：提列等值備抵跌價。

註三：部分已作為長期借款及轉投資公司借款之擔保，詳附註十及十五。

註四：其帳面價值於編製合併財務報表時業已全數沖銷。

台達化學工業股份有限公司及其轉投資公司
台達化學工業股份有限公司
期末持有有價證券
民國九十一年十二月三十一日

附表三之一

單位：除特別註明外，金額為新台幣仟元

持有之公司	有價證券及名稱	與有價證券發行人之關係	帳列科目	期末				備註
				股數	帳面金額	持股比例	市價或股權淨值	
台達化學工業股份有限公司	華夏海灣塑膠股份有限公司 - 普通股	董事長與主要股東相同	長期投資	29,000,429	\$ 186,903	6.83%	\$ 406,296	註一及四
	華運倉儲實業股份有限公司 - 普通股	採權益法評價之被投資公司	"	6,613,425	101,598	25.00%	101,598	註二
	TAITA (BVI) Holding Co., Ltd. - 普通股	子公司	"	11,738,000	368,776	100.00%	368,776	註二及四
	Unic Insurance Limited - 普通股	採權益法評價之被投資公司	"	65,900	18,239	20.00%	18,239	註二
	越峰電子材料股份有限公司 - 普通股	"	"	2,729,988	46,704	4.29%	30,302	註二
	順昱科技股份有限公司 - 普通股	"	"	800,000	4,646	5.00%	4,646	註二
	台灣聚合化學品股份有限公司 - 普通股	董事長相同	"	8,532,000	66,123	1.11%	96,412	註一
	中華電訊科技股份有限公司 - 普通股	"	"	1,069,397	4,970	1.43%	-	
	神基科技股份有限公司 - 普通股	"	"	611,725	12,464	0.28%	17,856	註三
	合晶科技股份有限公司 - 普通股	"	"	712,320	11,567	0.47%	5,770	註三
	聯訊創業投資股份有限公司 - 普通股	"	"	1,000,000	10,000	0.50%	-	
	聯華電子股份有限公司 - 普通股	"	短期投資	267,440	11,949	-	6,383	
	台灣苯乙烯工業股份有限公司 - 普通股	"	"	148,722	7,633	-	4,929	
	統一超商股份有限公司 - 普通股	"	"	74,749	6,685	-	3,928	
	裕隆汽車製造股份有限公司	"	"	100,000	4,011	-	4,139	
	力晶半導體股份有限公司 - 普通股	"	"	207,600	8,390	-	2,275	
	世紀民生科技股份有限公司 - 普通股	"	"	116,875	6,159	-	1,495	
	致茂電子股份有限公司 - 可轉換公司債	"	"	100,000	10,000	-	10,000	
	德信萬年基金	"	"	14,703,288	200,000	-	200,165	
	所羅門債券基金	"	"	18,265,507	200,000	-	200,168	
	金亞太債券基金	"	"	3,920,716	47,000	-	47,008	
	盛華 1699 債券基金	"	"	2,147,600	25,000	-	25,015	
	永昌麒麟債券基金	"	"	4,814,173	50,000	-	50,000	
富邦如意二號基金	"	"	7,151,197	98,000	-	98,083		
荷銀債券基金	"	"	1,264,524	18,000	-	18,000		

(接次頁)

(承前頁)

持有之公司	有價證券及名稱	與有價證券發行人之關係	帳列科目	期末				備註
				股數	帳面金額	持股比率	市價及股權淨值	
TAITA (BVI) Holding Co., Ltd	Silicon Valley Equity Fund LP	-	長期投資	389,970	\$ 13,551 (USD 390 仟元)	1.72%	\$ -	註二及四
	Silicon Valley Equity Fund IILP	-	"	480,870	16,710 (USD 481 仟元)	1.16%	-	
	台達化工(中山)有限公司	子公司	"	-	255,304 (USD 7,347 仟元)	100.00%	255,304 (USD 7,347 仟元)	
	Budworth Investment Ltd. 普通股	-	"	711,000	24,707 (USD 711 仟元)	2.20%	-	
	Teratech Corporation 普通股	-	"	112,000	35,028 (USD 1,008 仟元)	0.91%	-	註二
	Sohoware Inc. 優先股	-	"	100,000	2,780 (USD 80 仟元)	-	-	
	ACME Electronics Cayman	-	"	1,914,583	24,974 (USD 719 仟元)	6.65%	24,974 (USD 719 仟元)	

註一：係依台灣證券交易所九十一年十二月份平均收盤價格計算。
 註二：係依各公司九十一年十二月三十一日經會計師查核簽證之淨值計算。
 註三：係依中華民國櫃檯買賣中心九十一年十二月份平均收盤價格計算。
 註四：其帳面價值於編製合併財務報表業已全數沖銷。

台灣聚合化學股份有限公司及其轉投資公司
 華夏海灣塑膠股份有限公司
 期末持有有價證券
 民國九十一年十二月三十一日

附表三之二

單位：新台幣仟元

持有之公司	有價證券及名稱	與有價證券發行人之關係	帳列科目	期末				備註
				單位 / 股數 (仟單位/仟股)	帳面金額	持股比率(%)	市價或股權淨值	
華夏海灣塑膠股份有限公司	股票							
	台灣氯乙烯工業股份有限公司	子公司	長期投資	183,202	\$1,235,308 (註三)	87.22	\$ 1,235,308	
	CGPC (BVI) Holding Co., Ltd.	"	"	27,173	571,723 (註三)	100.00	571,723	
	華運倉儲實業股份有限公司	按權益法評價之被投資公司	"	6,613	101,598 (註二)	25.00	101,598	(註一)
	CGPC America Corporation	子公司	"	0.1	97,467 (註三)	100.00	97,467	
	Krystal Star International Corporation	"	"	3,050	94,414 (註三)	100.00	94,414	
	Unic Insurance Ltd.	"	"	132	36,478 (註三)	40.00	36,478	(註一)
	越峰電子材料股份有限公司	與董事長相同之關係公司合計直接及間接持有普通股股權超過 20% 之按權益法評價之被投資公司	"	1,861	31,653 (註三)	2.93	31,653	(註一)
	China General (Europe) Ltd.	子公司	"	1	31,106 (註三)	100.00	31,106	(註一)
	順昱科技股份有限公司	與董事長相同之關係公司合計直接及間接持有普通股股權超過 20% 之按權益法評價之被投資公司	"	800	4,646 (註二)	5.00	4,646	(註一)
	China General Plastics (Hong Kong) Co., Ltd.	子公司	"	1	544 (註三)	100.00	544	(註一)
	中華電訊科技股份有限公司		"	1,069	4,970	1.43	-	(註一)
	合晶科技股份有限公司		短期投資	0.3	5	-	3	(註一)
	受益憑證							
	群益安穩債券基金		"	2,889	40,000	-	40,000	(註一)
	所羅門債券基金		"	3,382	37,000	-	37,063	(註一)
	如意二號債券基金		"	2,555	35,000	-	35,049	(註一)
	金亞太債券基金		"	2,502	30,000	-	30,002	(註一)
	盛華 5599 債券基金		"	2,662	28,000	-	28,024	(註一)
永昌鳳翔債券基金		"	1,557	22,000	-	22,041	(註一)	
盛華 1699 債券基金		"	859	10,000	-	10,006	(註一)	
台灣氯乙烯工業股份有限公司	股票							
	聯華電子股份有限公司		"	93	5,906	-	2,204	(註一)
	台灣茂矽電子股份有限公司		"	86	5,191	-	475	(註一)
亞洲聚合股份有限公司	其主要股東與華夏海灣塑膠股份有限公司相同	"	50	1,372	-	975	(註一)	

(接次頁)

(承前頁)

持有之公司	有價證券及名稱	與有價證券發行人之關係	帳列科目	期				備註
				單位 / 股數 (仟單位/仟股)	帳面金額	持股比率(%)	市價或股權淨值	
華運倉儲實業股份有限公司	受益憑證		短期投資	4,754	\$ 49,000	-	\$ 49,371	(註一)
	永昌麒麟債券基金		"	1,994	27,000	-	27,150	(註一)
	德信萬年債券基金		"	1,142	12,000	-	12,019	(註一)
	盛華 5599 債券基金		"	510	7,000	-	7,223	(註一)
	永昌鳳翔債券基金		"	226	3,000	-	3,002	(註一)
CGPC (BVI) Holding Co., Ltd.	金鼎債券基金		"					
	受益憑證		長期投資	500	12,832	3.40	12,832	(註一)
	Silicon Valley Equity Fund Lp		"					
	普通股		"					
	華夏塑膠(中山)有限公司	子公司	"	-	419,051 (註三)	100.00	419,051	(註一)
	Teratech Corporation		"	112	35,028	0.91	-	(註一)
	Regal Trade Holdings Corp.	子公司	"	1,800	31,958 (註三)	100.00	31,958	(註一)
	Stargaze International Co., Ltd.	按權益法評價之被投資公司	"	898	30,415 (註三)	4.80	30,005	(註一)
World Star Investment Ltd.	子公司	"	2,100	10,601 (註三)	100.00	10,601	(註一)	
World Union Trading Co., Ltd.	World Union Trading Co., Ltd.	按權益法評價之被投資公司	"	255	7,410 (註三)	9.78	7,410	(註一)
	Soho Ware Inc.		"	100	2,780	-	-	(註一及四)
World Star Investment Ltd.	普通股		"					
	華夏塑膠(三河)有限公司	子公司	"	-	23,538 (註三)	100.00	23,538	(註一)
Regal Trade Holdings Corp.	普通股		"					
北京華夏海灣塑膠製品有限公司	子公司	"	"	-	38,440 (註三)	75.00	38,440	(註一)

註一：無因提供擔保、質押借款或其他依約而受限制使用之情事。

註二：係按九十一年十二月三十一日被投資公司經會計師查核之財務報表計算。

註三：係按九十一年十二月三十一日被投資公司經會計師查核之財務報表計算並調整備抵換算調整數、未實現銷貨毛利或投資成本與股權淨值差異數。

註四：係優先股，因此不予計算持股比率及股權淨值。

註五：其帳面價值於編製合併財務報表時業已全數沖銷。

台灣聚合化學股份有限公司及其轉投資公司
 亞洲聚合股份有限公司
 期末持有有價證券
 民國九十一年十二月三十一日

附表三之三

單位：新台幣仟元

持有之公司	有價證券及名稱	與有價證券發行人之關係	帳列科目	期末				備註
				股數 / 單位數	帳面金額	持股比率(%)	市價 / 股權淨值	
亞洲聚合股份有限公司	亞聚維京控股有限公司普通股	子公司	長期投資	12,444,912	\$430,229	100.00	\$ 430,229 (註二)	
	華夏海灣塑膠股份有限公司普通股	董事長相同	"	38,471,895	214,830	9.06	538,991	
	華運倉儲實業股份有限公司普通股	按權益法評價之被投資公司	"	6,613,425	101,598	25.00	101,598 (註二)	
	聚利創業投資股份有限公司普通股	董事長相同	"	5,828,667	58,338	8.33	57,860 (註二)	
	越峰電子材料股份有限公司普通股	"	"	2,729,988	46,704	4.29	30,302 (註二)	
	順昶塑膠股份有限公司普通股	"	"	3,927,834	90,440	7.98	91,270 (註二)	
	Unic Insurance Ltd 普通股	按權益法評價之被投資公司	"	65,900	18,239	20.00	18,239 (註二)	
	順昱科技股份有限公司普通股	董事長相同	"	1,600,000	9,292	10.00	9,292 (註二)	
	台灣聚合化學品股份有限公司普通股	"	"	14,260,000	110,046	1.85	161,138	
	廣輝電子股份有限公司普通股	"	"	22,032,065	246,520	1.10	282,672	
	神基科技股份有限公司普通股	"	"	2,079,449	42,379	0.95	60,699	
	合晶科技股份有限公司普通股	"	"	2,850,280	46,283	1.90	23,087	
	吉聯積體電路股份有限公司普通股	"	"	3,129,666	59,791	2.82	-	
	中華電訊科技股份有限公司普通股	董事長相同	"	4,124,616	19,169	5.50	-	
	慧榮科技股份有限公司(原名慧亞科技股 份有限公司)普通股	"	"	750,000	30,000	0.94	-	
	吉邦光電股份有限公司普通股	"	"	3,350,000	33,500	11.17	-	
	聯訊創業投資股份有限公司普通股	"	"	2,400,000	24,000	1.20	-	
	統一超商股份有限公司普通股	"	短期投資	149,498	13,219	0.01	7,855	
	聯華電子股份有限公司普通股	"	"	300,000	7,780	-	7,160	
	華碩電腦股份有限公司普通股	"	"	50,000	7,135	-	3,377	
	台灣苯乙烯工業股份有限公司普通股	"	"	168,525	8,687	0.03	5,585	
	明基電通股份有限公司普通股	"	"	168,000	11,565	0.01	7,161	
	台灣積體電路股份有限公司普通股	"	"	254,000	17,014	-	12,216	
	廣達電腦股份有限公司普通股	"	"	138,000	14,550	-	9,014	
	天揚精密陶瓷股份有限公司普通股	"	"	140,300	10,751	0.10	1,157	
	世紀民生科技股份有限公司普通股	"	"	156,250	8,233	0.07	1,999	
	America on Line 普通股	"	"	5,000	9,779	-	2,350	
	力山電機股份有限公司可轉換公司債	"	"	200,000	20,000	-	22,522	
致茂電子股份有限公司可轉換公司債	"	"	100,000	10,000	-	10,000		
復華全球債券基金	"	"	4,000,000	40,040	-	41,364		

(接次頁)

(承前頁)

持有之公司	有價證券及名稱	與有價證券發行人之關係	帳列科目	期末				備註
				股數 / 單位數	帳面金額	持股比率(%)	市價 / 股權淨值	
	復華信天翁債券基金		短期投資	4,986,812	\$ 51,000	-	\$ 52,413	
	復華債券基金		"	9,672,314	118,000	-	120,372	
	德信萬年債券基金		"	8,712,158	118,000	-	118,604	
	永昌鳳翔債券基金		"	5,510,401	77,000	-	77,991	
	永昌麒麟債券基金		"	9,081,464	94,000	-	94,320	
	所羅門債券基金		"	4,571,304	50,000	-	50,096	
	金鼎債券基金		"	3,806,131	50,000	-	50,665	
	復華有利債券基金		"	535,643	6,006	-	6,168	
	金亞太債券基金		"	4,523,489	54,000	-	54,235	
	中興台灣基金		"	1,000,000	10,000	-	8,890	
	中興平安基金		"	3,794,404	38,000	-	38,153	
	盛華 5599 債券基金		"	5,234,074	55,000	-	55,102	
	盛華 1699 債券基金		"	5,666,774	66,000	-	66,006	
	群益安穩收益基金		"	3,610,838	50,000	-	50,000	
	國泰國泰基金		"	1,000,000	10,020	-	4,950	
	富邦如意二號基金		"	1,898,443	26,000	-	26,038	
	台育遠流債券基金		"	1,805,462	20,000	-	20,040	
亞聚維京控股有限公司	Silicon Valley Equity Fund LP		"	1,282,957	44,583	-	-	
	Silicon Valley Equity Fund ,LP		"	1,538,821	53,474	-	-	
	ACME Electronics (Cayman) Corp. 普通股	按權益法評價之被投資公司	長期投資	5,906,822	77,064	20.52	77,064 (註二)	
	Stargaze International Co., Ltd. 普通股	"	"	2,494,500	84,490	13.34	83,353 (註二)	
	World Union Trading Co., Ltd. 普通股	"	"	709,137	20,585	27.17	20,585 (註二)	
	Budworth Investments Ltd. 普通股		"	1,423,000	49,449	4.45	-	
	Teratech Corp. 普通股		"	112,000	35,028	0.91	-	
	TGF Linux Communications Inc. 優先股		"	300,000	13,031	-	-	
	Sohoware Inc. 優先股		"	450,000	12,510	-	-	
	Boldworks Inc. 優先股		"	100,000	10,425	-	-	

註一：本表所稱有價證券，係指股票、債券、受益憑證及上述項目所衍生之有價證券。

註二：係依各公司九十一年十二月三十一日經會計師查核之淨值計算。

台灣聚合化學品股份有限公司及從屬公司
 累積買進、賣出同一有價證券之金額達一億元或實收資本額百分之二十以上者
 民國九十一年一月一日至十二月三十一日

附表四

單位：新台幣仟元

買、賣之公司	有價證券種類及名稱	帳列科目	交易對象	關係	期		初買		入賣		出期		未														
					股數/單位數	金額	股數/單位數	金額	股數/單位數	售價	帳面成本	處分損益		股數/單位數	金額												
台灣聚合化學品股份有限公司	股票	長期投資	公開市場交易	-	150,178,533	\$ 1,571,174	-	\$ -	14,718,000	\$ 290,395	\$ 153,980	\$ 136,415	135,460,533	\$ 1,417,194													
	世界先進積體電路股份有限公司																										
	受益憑證																										
	台灣吉利基金														短期投資	公開市場交易	-	-	-	9,856,342.73	152,000	6,964,906.52	107,391	107,000	391	2,891,436.21	45,000
	永昌鳳翔債券基金														"	"	-	-	-	15,431,567.00	215,500	10,821,006.60	152,246	150,500	1,746	4,610,560.40	65,000
	萬年基金														"	"	-	-	-	39,006,841.30	523,500	28,833,478.65	387,574	385,747	1,827	10,173,362.65	137,753
	復華債券基金														"	"	-	-	-	23,159,664.70	283,500	11,526,448.80	142,060	141,085	975	11,633,215.90	142,415
	盛華 1699 債券基金														"	"	-	-	-	14,342,505.05	165,000	14,342,505.05	165,358	165,000	358	-	-
	金亞太債券基金														"	"	-	-	-	23,776,324.44	282,500	12,868,528.65	152,683	152,275	408	10,907,795.79	130,225
	金鼎債券基金														"	"	-	-	-	23,021,348.47	303,000	15,335,796.98	202,094	201,000	1,094	7,685,551.49	102,000
	所羅門債券基金														"	"	-	2,351,919.26	25,022	47,248,154.97	512,000	38,597,941.27	418,367	416,702	1,665	11,002,132.96	120,320
台育遠流基金	"	"	-	-	-	27,994,524.00	307,000	14,954,184.60	163,480	162,500	980	13,040,339.40	144,500														
盛華 5599 基金	"	"	-	-	-	45,806,027.34	476,500	38,651,962.64	403,647	401,800	1,847	7,154,064.70	74,700														
國際萬寶基金	"	"	-	-	-	9,276,656.46	130,000	9,276,656.46	130,966	130,000	966	-	-														
台聚投資股份有限公司	受益憑證	短期投資	公開市場交易	-	934,128.40	12,000	7,786,505.30	101,270	5,914,586.10	77,025	76,615	410	2,806,047.60	36,655													
	元大萬泰債券基金																										

台灣聚合化學品股份有限公司及從屬公司
 亞洲聚合股份有限公司
 累積買進、賣出同一有價證券之金額達新台幣一億元或實收資本額百分之二十以上者
 民國九十一年一月一日至十二月三十一日

附表四之一

單位：新台幣仟元

買、賣之公司	有價證券種類及名稱	帳列科目	交易對象	關係	期		初買		入賣		出期		未	
					單位數	金額	單位數	金額	單位數	售價	帳面成本	處分利益		單位數
亞洲聚合股份有限公司	德信萬年債券基金	短期投資	-	-	8,737,513	\$ 115,000	27,130,027	\$ 364,000	27,155,382	\$ 362,788	\$ 361,000	\$ 1,788	8,712,158	\$ 118,000
	復華債券基金	"	-	-	5,105,138	61,000	15,792,469	193,000	11,225,293	138,584	136,000	2,584	9,672,314	118,000
	永昌鳳翔債券基金	"	-	-	15,274,955	208,000	14,172,788	197,000	23,937,342	335,045	328,000	7,045	5,510,401	77,000
	金鼎債券基金	"	-	-	6,590,004	85,000	9,994,704	131,000	12,778,577	168,177	166,000	2,177	3,806,131	50,000
	台育遠流債券基金	"	-	-	-	-	12,424,965	135,000	10,619,503	115,399	115,000	399	1,805,462	20,000
	金亞太債券基金	"	-	-	-	-	8,778,060	104,000	4,254,571	50,130	50,000	130	4,523,489	54,000
	盛華 5599 債券基金	"	-	-	-	-	14,742,829	154,000	9,508,755	99,164	99,000	164	5,234,074	55,000
	盛華 1699 債券基金	"	-	-	-	-	15,584,836	180,000	9,918,062	114,394	114,000	394	5,666,774	66,000
	永昌麒麟債券基金	"	-	-	-	-	11,561,598	119,000	2,480,134	25,390	25,000	390	9,081,464	94,000

台灣聚合化學品股份有限公司及從屬公司
台達化學工業股份有限公司
累積買進、賣出同一有價證券之金額達新台幣一億元或實收資本額百分之二十以上者
民國九十一年一月一日至十二月三十一日

附表四之二

單位：新台幣仟元

買、賣之公司	有價證券種類及名稱	帳列科目	交易對象	關係	期		初買		入賣		出		期	
					股	金	股	金	股	金	售	價	帳面成本	處分損益
金鼎債券基金	受益憑證	短期投資	-	-	3,097,235	\$ 40,000	9,090,797	\$118,000	12,188,031	\$158,488	\$158,000	\$ 488	-	\$ -
德信萬年基金	受益憑證	"	-	-	5,522,995	73,000	34,193,421	461,000	25,013,128	334,505	334,000	505	14,703,288	200,000
所羅門債券基金	受益憑證	"	-	-	-	-	26,190,202	285,000	7,924,694	85,110	85,000	110	18,265,507	200,000
台育遠流債券基金	受益憑證	"	-	-	-	-	12,915,158	140,000	12,915,158	140,174	140,000	174	-	-
復華信天翁基金	受益憑證	"	-	-	-	-	11,144,782	115,000	11,144,782	115,079	115,000	79	-	-
永昌鳳翔債券基金	受益憑證	"	-	-	-	-	7,957,910	111,000	7,957,910	111,089	111,000	89	-	-

台灣聚合化學品股份有限公司及從屬公司
華夏海灣塑膠股份有限公司
累積買進、賣出同一有價證券之金額達新台幣一億元或實收資本額百分之二十以上者
民國九十一年一月一日至十二月三十一日

附表四之三

單位：新台幣仟元

買、賣之公司	有價證券種類及名稱	帳列科目	交易對象	關係	期		初買		入賣		出		期	
					單位/股數(仟單位/仟股)	金	單位/股數(仟單位/仟股)	金	單位/股數(仟單位/仟股)	售	價	帳面成本	處分損益	單位/股數(仟單位/仟股)
華夏海灣塑膠股份有限公司	CGPC America Corporation	長期投資	CGPC America Corporation	子公司	0.1	(\$ 40,084) (註一及四)	-	\$ 166,248 (註二)	-	\$ -	(\$ 28,697) (註三)	\$ -	0.1	\$ 97,467 (註一)
	萬年債券基金	短期投資	-	-	-	-	9,216	125,000	9,216	125,068	125,000	68	-	-
	金亞太債券基金	短期投資	-	-	-	-	12,883	154,000	10,381	124,225	124,000	225	2,502	30,000
	盛華 5599 債券基金	短期投資	-	-	-	-	12,197	128,000	9,535	100,171	100,000	171	2,662	28,000

註一：含備抵換算調整數。

註二：係被投資公司增資。

註三：係按權益法認列之投資損失及備抵換算調整數。

註四：因繼續認列被投資公司之投資損失致長期股權投資產生貸方餘額，帳列應收關係人帳款之減項。

台灣聚合化學品股份有限公司及從屬公司
華夏海灣塑膠股份有限公司
處分不動產之金額達新台幣一億元或實收資本額百分之二十以上者
民國九十一年一月一日至十二月三十一日

附表五

單位：新台幣仟元

處分之公司	財產名稱	交易日或事實發生日	原取得日期	帳面價值	交易金額	價款收取情形	處分損益	交易對象	關係	處分目的	價格決定之參考依據	其他約定事項
華夏海灣塑膠股份有限公司	桃園廠土地	91.03.11	62.01	\$4,775	\$189,000	91.3.11 \$ 18,900 91.8.07 18,900 91.8.22 37,800 91.8.29 113,400	處分資產利益 \$153,236	創國精密有限公司	無	閒置資產之變現	係參考專業鑑價機構之鑑價報告並經董事會通過	無

台灣聚合化學品股份有限公司及從屬公司
與關係人進、銷貨交易金額達新台幣一億元或實收資本額百分之二十以上者
民國九十一年一月一日至十二月三十一日

附表六 單位：新台幣仟元

進(銷)貨公司	交易對象	關係	交易情形				交易條件與一般交易不同之情形及原因		應收(付)票據、帳款		備註
			進(銷)貨	金額	佔總進(銷)貨之比率	授信期間	單價	授信期間	餘額	佔總應收(付)票據、帳款之比率	
台灣聚合化學品股份有限公司	台聚(香港)有限公司	按權益法評價之被投資公司	銷貨	\$ 462,473	8.9%	除銷 60 天內付款	無重大差異	無重大差異	\$ 19,571	4.73%	註
	順昶塑膠股份有限公司	按權益法評價之被投資公司	銷貨	174,533	3.4%	除銷 60 天內付款	無重大差異	無重大差異	37,082	8.97%	註

註：本年度交易金額及年底之應收帳款於編製合併財務報表時業已全數沖銷。

台灣聚合化學品股份有限公司及從屬公司
華夏海灣塑膠股份有限公司
與關係人進、銷貨交易金額達一億元或實收資本額百分之二十以上者
民國九十一年一月一日至十二月三十一日

附表六之一 單位：新台幣仟元

進(銷)貨公司	交易對象	關係	交易情形				交易條件與一般交易不同之情形及原因		應收(付)票據、帳款		備註
			進(銷)貨	金額	佔總進(銷)貨之比率	授信期間	單價	授信期間	餘額	佔總應收(付)票據、帳款之比率	
華夏海灣塑膠股份有限公司	台灣氯乙烯工業股份有限公司	子公司	進貨	\$2,775,015	58%	合約價次月 10 日 現貨價 60 天	無重大差異	無重大差異	(\$ 318,355)	(44%)	(註二)
	聯成化學科技股份有限公司	主要股東之股東	進貨	239,967	5%	次月 30 日	同上	同上	(20,848)	(3%)	(註二)
	CGPC America Corporation	子公司	銷貨	(497,887)	(8%)	120 天	同上	同上	138,836	11%	
	Krystal Star International Corp.	子公司	銷貨	(450,294)	(8%)	120 天	同上	同上	304,559	24%	(註一及二)
台灣氯乙烯工業股份有限公司	華夏海灣塑膠股份有限公司	母公司	銷貨	(2,775,015)	(75%)	合約價次月 10 日 現貨價 60 天	同上	同上	318,355	69%	
	大洋塑膠工業股份有限公司	主要股東	銷貨	(836,973)	(22%)	合約價次月 10 日 現貨價 60 天	同上	同上	141,719	30%	
CGPC America Corporation	華夏海灣塑膠股份有限公司	母公司	進貨	497,887	92%	120 天	同上	同上	(138,836)	(95%)	(註二)
Krystal Star International Corp.	華夏海灣塑膠股份有限公司	母公司	進貨	450,294	46%	120 天	同上	同上	(304,559)	(27%)	

註一：華夏公司其子公司華夏塑膠(中山)有限公司營運已穩定成長，未來獲利可期，將可逐步償還對 Krystal 之欠款。

註二：本年度交易金額及年底之應收帳款於編製合併財務報表時業已全數沖銷。

台灣聚合化學品股份有限公司及從屬公司
華夏海灣塑膠股份有限公司
應收關係人款項達一億元或實收資本額百分之二十以上者
民國九十一年十二月三十一日

附表七之一

單位：新台幣仟元

帳列應收款項之公司	交易對象	關係	應收關係人款項餘額	週轉率	逾期應收關係人款項		應收關係人款項期後收回金額	提列備抵呆帳金額	
					金額	處理方式			
華夏海灣塑膠股份有限公司	Krystal Star International Corporation	子公司	應收關係人帳款	\$ 304,559	1.78	\$ -	註五	\$ 21,756 (註二)	(註一)
			長期應收關係人帳款	46,622	-	註四	註五	- (註二)	(註一)
	CGPC America Corporation	子公司	其他應收款 - 關係人	1,957	-	-	註五	- (註二)	(註一)
			應收關係人帳款	138,836	2.54	-	-	91,665 (註二)	(註一)
台灣氯乙烯工業股份有限公司	子公司	其他應收款 - 關係人	328,730	-	-	-	233,120 (註二)	(註一)	
台灣氯乙烯工業股份有限公司	華夏海灣塑膠股份有限公司	母公司	應收帳款	318,355	8.06	-	-	185,012 (註三)	-
			其他應收款	1,978	-	-	-	1,978 (註三)	-
	大洋塑膠工業股份有限公司	主要股東	應收票據及帳款	141,719	7.03	-	-	141,719 (註三)	-

註一：經評估無須提列備抵呆帳。
 註二：期後係指九十二年一月一日至三月十六日之期間。
 註三：期後係指九十二年一月一日至一月三十一日之期間。
 註四：長期應收關係人帳款未約定償還期限。
 註五：請參閱附表六之一註一之說明。
 註六：於編製合併報表時，業已全數沖銷。

台灣聚合化學品股份有限公司及其從屬公司
順昶塑膠股份有限公司
應收關係人款項達新台幣一億元或實收資本額百分之二十以上
民國九十一年十二月三十一日

附表七之二

單位：除另予註明者外，
金額為新台幣仟元

帳列應收款項之公司	交易對象	關係	應收關係人款項餘額	週轉率	逾期應收關係人款項		應收關係人款項期後收回金額	提列備抵呆帳金額
					金額	處理方式		
順昶塑膠(新加坡)私人有限公司	Swanson Plastics Manufacturing Sdn. Bhd.	子公司	SGD12,213,156	不適用(註一)	-	-	-	-

註一：係銷售固定資產。
 註二：於編製合併報表時，業已全數沖銷。

台灣聚合化學品股份有限公司及從屬公司
對被投資公司具有重大影響力者之相關資訊
民國九十一年十二月三十一日

附表八

單位：除特別註明外，金額為新台幣仟元

投資公司名稱	被投資公司名稱	所在地區	主要營業項目	原始投資金額		期末		持有被投資公司帳面金額	本期認列之投資損益	本期認列之投資損益	備註
				本期	期末	上期	期末				
台灣聚合化學品股份有限公司	台聚投資股份有限公司	台北市忠孝東路4段212號12樓	對各種生產事業、運輸業、倉儲業、營造業、銀行、證券投資公司及貿易公司之投資	\$ 550,000	\$ 550,000	66,000,000	100	\$ 793,535	(\$ 39,726)	(\$ 39,726)	註一及四
	Swanlake Traders Ltd.	Citco Building, Wickhamo Cay, P.O. Box 662, Road Town, Tortola, British Virgin Islands	從事各種貿易及投資業務	249,637	249,637	30,000,000	100	567,042	(9,492)	(9,492)	註一
	台聚(香港)有限公司	Room 2602-3, 26F Tower 2, Lippor Center, 89 Queensway Hong Kong	從事各種貿易及投資業務	63,482	63,482	160,000	100	75,086	259	259	註一及四
	聯聚國際投資股份有限公司	台北市忠孝東路4段212號11樓	對各種生產事業及服務業之投資	3,036,405	3,036,401	269,600,000	80	1,810,624	(134,388)	(107,513)	註一及四
	臺聯國際投資股份有限公司	台北市忠孝東路4段212號12樓	對各種生產事業及服務業之投資	760,774	760,770	76,400,000	80	479,931	(18,519)	(14,819)	註一及四
	聚利創業投資股份有限公司	台北市忠孝東路4段212號9樓	從事以投資高科技事業為主之創業投資事業	511,000	511,000	49,000,000	70	486,221	(28,683)	(20,078)	註一
	昌隆貿易股份有限公司	台北市忠孝東路4段212號6樓	從事進出口貿易業務	16,573	16,573	1,718,918	63.7	18,573	73	46	註一
	順昶塑膠股份有限公司	台北市忠孝東路4段212號6樓	主要從事於伸縮膜、壓花膜及工業用多層包裝膜之產銷	171,210	171,210	20,049,788	40.8	461,092	11,717	4,775	註一及四
	越電子材料股份有限公司	台北市忠孝東路4段212號11樓	產銷錳鋅軟性鐵氧磁粉	268,362	193,992	28,571,825	44.9	318,813	754	302	註一及四
	建榮開發投資股份有限公司	台北市忠孝東路4段212號11樓	從事企業投資及提供企劃、諮詢等服務	19,148	27,354	1,914,777	22.8	29,945	(18,407)	(4,193)	註一
吉邦光電股份有限公司	新竹科學工業園區工業東四路24之2號6樓	DVD 讀寫頭	10,000	10,000	1,000,000	3.3	2,887	(77,197)	(2,660)	註二	

(接次頁)

(承前頁)

投資公司名稱	被投資公司名稱	所在地區	主要營業項目	原始投資金額		期末		持有	被投資公司	本期認列之	備註
				本期期末	上期期末	股數	比率 %				
	中華電訊科技股份有限公司	新竹科學工業園區工業東四路 24 之 2 號 4 樓	區域網路、介面系統	\$ 129,802	\$ 129,802	10,004,611	13.3	\$ -	(\$ 279,633)	(\$ 12,595)	註一
	順昱科技股份有限公司	台北市忠孝東路 4 段 212 號 9 樓	網路儲存設備生產銷售	13,000	13,000	1,300,000	8.1	6,837	1,096	89	註一
	台聚管理顧問股份有限公司	台北市忠孝東路 4 段 212 號 10 樓	提供經營管理服務	1,000	1,000	100,000	100	822	120	120	註一
	Unic Insurance Ltd.	P.O. Box 384 The Albang South Esplanade St. Peter Port, Guernsey U.K.	保險經紀再保	14,034	-	65,900	20	18,239	21,164	4,233	註一
臺聯國際投資股份有限公司	亞洲聚合股份有限公司	台北市敦化南路一段 3 號 10 樓	從事低密度聚乙烯、中密度聚乙烯及乙烯醋酸乙酯共聚合樹脂之製造及銷售，並於八十二年十一月至八十六年底開始進口及銷售線型低密度聚乙烯及高密度聚乙烯。	476,243	497,217	17,986,600	8	438,406	228,265	14,269	註三及四
	華夏海灣塑膠股份有限公司	台北市敦化南路一段 3 號 3 樓	從事生產與銷售塑膠布、塑膠皮、塑膠管、塑膠粒、塑膠粉、異型押出建材、矽氧品及其他有關產品為主要業務。	362,327	371,303	20,778,521	5	255,274	(219,102)	(15,152)	註三及四
	台達化學工業股份有限公司	台北市敦化南路一段 3 號 3 樓之 1	從事製造及銷售聚苯乙烯(PS)、丙烯腈、丁二烯、苯乙烯共聚體 (ABS) 樹脂、丙烯腈苯乙烯共聚體 (SAN) 樹脂、玻璃棉絕緣製品、塑膠原料及其加工品之業務。	379,092	379,092	19,662,842	8	385,138	23,865	(1,641)	註三及四
聯聚國際投資股份有限公司	台達化學工業股份有限公司	台北市敦化南路一段 3 號 3 樓之 1	從事製造及銷售聚苯乙烯 (PS)、丙烯腈、丁二烯、苯乙烯共聚體 (ABS) 樹脂、丙烯腈苯乙烯共聚體 (SAN) 樹脂、玻璃棉絕緣製品、塑膠原料及其加工品之業務	1,938,758	1,938,758	100,490,637	38	1,957,810	23,865	(8,436)	註三及四

(接次頁)

(承前頁)

投資公司名稱	被投資公司名稱	所在地區	主要營業項目	原始投資金額		期末		持有	被投資公司	本期認列之	備註
				本期期末	上期期末	股數	比率%				
	亞洲聚合股份有限公司	台北市敦化南路一段3號10樓	從事低密度聚乙烯、中密度聚乙烯及乙烯醋酸乙烯酯共聚合樹脂之製造及銷售，並於八十二年十一月至八十六年底開始進口及銷售線型低密度聚乙烯及高密度聚乙烯	\$ 2,043,115	\$ 2,043,115	74,175,513	33	\$ 1,863,087	\$ 228,265	\$ 52,567	註三及四
	華夏海灣塑膠股份有限公司	台北市敦化南路一段3號3樓	從事生產與銷售塑膠布、塑膠皮、塑膠管、塑膠粒、塑膠粉、異型押出建材、氟氯品及其他有關產品為主要業務	1,991,933	1,991,933	107,720,625	25	1,423,227	(219,102)	(85,894)	註三及四
台聚投資股份有限公司	聚利管理顧問股份有限公司	台北市忠孝東路四段212號9樓	企業經營管理顧問業	3,680	3,680	368,000	46.00	7,183	6,512	2,654	註一
	越峯電子材料股份有限公司	台北市忠孝東路四段212號11樓	產銷錳鋅軟性鐵氧磁粉	47,587	47,587	3,351,681	5.27	45,059	754	(4,448)	註一及四
	中華電訊科技股份有限公司	新竹科學工業園區工業東九路28號2樓	區域網路、介面系統	98,531	98,531	4,595,827	6.13	-	(279,633)	(28,550)	註一及三
聚利創業投資股份有限公司	中華電訊科技股份有限公司	新竹市科學工業園區工業東四路24之2號4樓	區域網路、介面系統	100,573	100,573	7,528,822	10.04	-	(279,633)	(10,251)	註一及三
	順昱科技股份有限公司	台北市忠孝東路四段212號9樓	網路儲存設備生產銷售	50,984	50,984	5,098,400	31.87	29,614	1,096	349	註一
	吉邦光電股份有限公司	新竹市科學工業園區工業東四路24之2號6樓	DVD 讀寫頭	57,000	57,000	5,700,000	19.00	36,241	(77,197)	(14,624)	註二
越峯電子材料股份有限公司	Acme Electronics (Cayman) Corp.	Ugland House P.O. Box 309 George Town, Grand Cayman, Cayman Islands	企業投資	USD3,710,320	USD3,710,320	7,634,000	26.52	99,598	(61,808)	(16,393)	註一及四
	Golden Amber Enterprises Limited	CITCO Building, Wickhams Cay Road Town Tortola British Virgin Islands	企業投資	USD 50,000	USD 50,000	50,000	100	18	(1,633)	(1,633)	註一及四

(接次頁)

(承前頁)

投資公司名稱	被投資公司名稱	所 在 地 區	主 要 營 業 項 目	原 始 投 資 金 額		期 末 持 有		被 投 資 公 司 本 期 損 益	本 期 認 列 之 投 資 損 益	備 註	
				本 期 期 末	上 期 期 末	股 數	比 率 %				帳 面 金 額
順昶塑膠股份有限公司	順昶塑膠(新加坡)私人有限公司	16 Pandan Road Singapore 60926	生產及銷售塑膠製品	\$ 276,083	\$ 276,083	14,310,000	100	\$ 367,206	(\$ 416)	(\$ 416)	註四
	南通嘉宏塑膠有限公司	中國江蘇省南通經濟開發區振興路8號	生產及銷售背心袋、垃圾袋、尿片膜	108,774	108,774	-	95.5	107,978	8,591	8,203	註四
	Forever Young Company Ltd.	Skelton Building Main Street P.O. Box 3136 Road Town, Tortola British Virgin Islands	進出口及代理業務	1,297	1,297	50,000	100	63,157	7,994	7,994	註四
	Phoenix International Enterprise Ltd.	Ugland House, P.O.Box 309 George Town, Grand Cayman, Cayman Islands	各項投資、財務及商業貿易業務	48,290	48,290	1,485,000	50	25,077	(6,776)	(3,388)	
	Swanson International Ltd.	Ugland House, P.O.Box 309 George Town, Grand Cayman, Cayman Islands, British West Indies	進出口及代理業務	15,492	15,492	450,000	100	6,723	(8,441)	(8,441)	註四
	Curtana Company Ltd.	Suite 9B, Kin. Fu Commercial Builing 300-306 Lockhart Road, Wanchai Hong Kong	投 資	4,850	4,850	1,600,000	100	3,541	353	353	
	美國順昶國際貿易公司	C/O 330 North Brand BLUD, Suite 670 Glendale CA 91203, U.S.A	進出口業務	2,620	2,620	-	100	-	-	-	
昌隆貿易股份有限公司	Forum Pacific Trading Ltd.	Birth Virgin Island	國內外進出口貿易	USD 220,000	USD 220,000	220,000	100.00	7,323	5,896	5,896	註一
Swanlake Traders Ltd.	ACME Components (Malaysia) Sdn. Bhd.	Plot 15, Jalan Industri 6, Kawasan Perindustrian JelapangII, Jelapang, 30020 Ipoh Malaysia	對各種生產事業之投資業務	USD1,990,866	USD1,990,866	13,274,955	51.17	USD 3,416,191.80	USD 1,302,889	USD 666,688	

(接次頁)

(承前頁)

投資公司名稱	被投資公司名稱	所在地區	主要營業項目	原始投資金額		期未股	末	持	有	被投資公司	本期認列之	備	註
				本期	上期								
	Stargaze International Ltd.	Citco Building, Wickhams Cay, P. O. Box 662. Road Town, Tortola, British Virgin Islands	投資貿易、製造、買賣及其他法令許可之業務，不動產買賣、保險、銀行、信託業務除外	USD5,957,500	USD5,957,500	5,957,500	31.86	USD	5,728,385	(USD 74,677.94)	(USD 23,792)		
	World Union Trading Co., Ltd.	英屬維京群島	貿易業務	USD 340,605	USD 65,250	340,605	13.05	USD	284,519	(USD 51,012.30)	(USD 6,657)		
	Acme Electronics (Cayman) Corp.	Ugland House P.O. Box 309 George Town, Grand Cayman, Cayman Islands	企業投資	USD4,834,560	USD4,834,560	10,072,000	34.99	USD	3,781,667	(USD 1,788,148.65)	(USD 625,674)		

註一：係依當年度經會計師查核之財務報表認列投資損益。

註二：係遞延一年認列投資損益。

註三：含溢價攤銷。

註四：本年度認列之投資損益及帳面價值於編製合併財務報表時業已全數沖銷。

台灣聚合化學品股份有限公司及從屬公司
 亞洲聚合股份有限公司
 被投資公司具有重大影響力者之相關資訊
 民國九十一年十二月三十一日

附表八之一

單位：除特別註明外，金額為新台幣仟元

投資公司名稱	被投資公司名稱	所在地區	主要營業項目	原始投資金額		期未股	末	持	有	被投資公司	本期認列之	備	註
				本期	上期								
亞洲聚合股份有限公司	華夏海灣塑膠股份有限公司	台北市	產銷塑膠布、塑膠皮、塑膠管、塑膠粒、塑膠粉、異型押出建材、氣品及其他相關產品	\$ 277,444	\$ 308,497	38,471,895	9.06	\$	214,830	(\$ 219,102)	(\$ 11,011)(註一)	按權益法評價之被投資公司	
	亞聚維京控股有限公司	英屬維京群島	轉投資業務	432,461 (美金12,444,912元)	412,539 (美金11,871,625元)	12,444,912	100.00		430,229	(5,927)	(5,927)	子公司	
	華運倉儲實業股份有限公司	台北市	石化原料儲運作業	10,000	10,000	6,613,425	25.00		101,598	62,726	15,600	按權益法評價之被投資公司	
	聚利創業投資股份有限公司	台北市	投資高科技事業	64,115	64,115	5,828,667	8.33		58,338	(28,683)	(2,769)(註一)	按權益法評價之被投資公司	
	越峰電子材料股份有限公司	台北市	產銷錳鋅、軟性鐵氧、磁粉、磁芯	54,242	54,242	2,729,988	4.29		46,704	754	(6,320)(註一)	按權益法評價之被投資公司	
	順昶塑膠股份有限公司	台北市	產銷伸縮膜及工業用多層包裝膜	75,242	75,242	3,927,834	7.98		90,440	11,717	1,648 (註一)	按權益法評價之被投資公司	
	Unic Insurance Ltd.	英屬關樹島	產物保險業務	2,290 (美金 65,900元)	2,290 (美金 65,900元)	65,900	20.00		18,239	23,211	4,642	按權益法評價之被投資公司	
	順昱科技股份有限公司	新店市	設計及產銷資訊家電產品	16,000	16,000	1,600,000	10.00		9,292	1,096	110	按權益法評價之被投資公司	
亞聚維京控股有限公司	Stargaze International Co., Ltd.	英屬維京群島	轉投資業務	86,684 (美金 2,494,500元)	86,684 (美金 2,494,500元)	2,494,500	13.34		84,490	(2,582)	-	亞聚維京控股有限公司按權益法評價之被投資公司	
	World Union Trading Co., Ltd.	英屬維京群島	貿易業務	24,643 (美金 709,137元)	4,721 (美金 135,850元)	709,137	27.17		20,585	(1,763)	-	亞聚維京控股有限公司按權益法評價之被投資公司	
	ACME Electronics (Cayman) Corp.	英屬開曼群島	轉投資業務	98,526 (美金 2,835,275元)	98,526 (美金 2,835,275元)	5,906,822	20.52		77,064	(61,815)	-	亞聚維京控股有限公司按權益法評價之被投資公司	

註一：係包含當期按權益法認列之投資損益及長期股權投資成本與股權淨值間差額之攤銷數。

台灣聚合化學品股份有限公司及從屬公司
 華夏海灣塑膠股份有限公司及從屬公司
 被投資公司名稱、所在地區等相關資訊
 民國九十一年十二月三十一日

附表八之二

單位：除另予註明者外，其餘皆為新台幣仟元

投資公司名稱	被投資公司名稱	所 在 地 區	主要營業項目	原 始 投 資 金 額		期 末 持 有		被 投 資 公 司 本 期 利 益 (損 失)	本 期 認 列 之 投 資 利 益 (損 失)	備 註	
				本 期 期 末	上 期 期 末	股 數 (仟 股)	比 率				帳 面 金 額
華夏海灣塑膠股份有限公司	台灣氯乙烯工業股份有限公司	台北市敦化南路一段3號10樓	產銷氯乙烯單體	\$ 3,157,996	\$ 3,157,996	183,202	87.22%	\$1,235,308 (註四)	(\$ 181,148)(註二)	(\$ 158,002)(註四)	子公司(註五)
	CGPC (BVI) Holding Co., Ltd.	Citco Building, Wickhams Cay, P.O. Box 662, Road Town, Tortola, British Virgin Islands	轉投資控股公司	861,300	854,267	27,173	100.00%	571,723 (註一)	(10,943)(註二)	(10,943)(註二)	子公司(註五)
	華運倉儲實業股份有限公司	台北市敦化南路一段3號3樓	石化原料儲運操作	10,000	10,000	6,613	25.00%	101,598 (註二)	62,726 (註二)	15,600 (註二)	按權益法評價之被投資公司
	CGPC America Corporation	14104 Arbor place Cerritos, CA	銷售 PVC 二、三次加工品	574,279	408,031	0.1	100.00%	97,467 (註一)	(29,325)(註二)	(29,325)(註二)	子公司(註五)
	Krystal Star International Corporation	Citco Building, Wickhams Cay, P.O. Box 662, Road Town, Tortola, British Virgin Islands	銷售 PVC 二、三次加工品	94,234	94,234	3,050	100.00%	94,414 (註四)	(29,262)(註二)	(28,934)(註四)	子公司(註五)
	Unic Insurance Ltd.	P.O. Box 384 The Albang South Esplanade St. Peter Port, Guernsey U.K.	保險經紀及再保	3,683	5,525	132	40.00%	36,478 (註一)	23,211 (註二)	9,693 (註二)	按權益法評價之被投資公司
	越峰電子材料股份有限公司	台北市忠孝東路四段212號11樓	產銷錳鋅、軟性鐵氧、磁粉、磁心	36,983	36,983	1,861	2.93%	31,653 (註三)	754 (註二)	(4,372)(註三)	按權益法評價之被投資公司
	China General (Europe) Ltd.	Enterprise House, 15, Whitworth Street West, Menchester M1 5WG, U.K.	銷售 PVC 二、三次加工品	45	45	1	100.00%	31,106 (註一)	2,808 (註二)	2,808 (註二)	子公司
	順昱科技股份有限公司	台北縣新店市中正路499號7樓	設計及產銷資訊家電(IA)產品	8,000	8,000	800	5.00%	4,646 (註二)	1,096 (註二)	55 (註二)	按權益法評價之被投資公司
	China General Plastics (Hong Kong) Co., Ltd.	Rm, 1110B, Tower 2, China H.K. City, 33 Canton Rd., Tsim Sha Tsui, Kln, Hong Kong	銷售 PVC 二次加工品	3	3	1	100.00%	544 (註一)	537 (註二)	537 (註二)	子公司
CGPC (BVI) Holding Co., Ltd.	華夏塑膠(中山)有限公司	廣東省中山市中山火炬高技術產業開發區沿江東二路	從事 PVC 膠布及三次加工製造及銷售	美金 20,000 仟元	美金 20,000 仟元	-	100.00%	419,051 (註一)	23,788 (註二)	-	孫公司(註五)
	Regal Trade Holdings Corp.	Cito Building, Wickhams Cay, P.O. Box 662, Road Town, Tortola, British Virgin Islands	轉投資控股公司	美金 1,800 仟元	美金 1,800 仟元	1,800	100.00%	31,958 (註一)	(16,514)(註二)	-	孫公司(註五)
	World Star Investment Ltd.	Citco Building, Wickhams Cay, P.O. Box 662, Road Town, Tortola, British Virgin Islands	轉投資控股公司	美金 2,100 仟元	美金 2,100 仟元	2,100	100.00%	10,601 (註一)	(20,414)(註二)	-	孫公司(註五)

(接次頁)

(承前頁)

投資公司名稱	被投資公司名稱	所 在 地 區	主 要 營 業 項 目	原 始 投 資 金 額		期 末 持 有		帳 面 金 額	被 投 資 公 司 本 期 利 益 (損 失)	本 期 認 列 之 投 資 利 益 (損 失)	備 註
				本 期 期 末	上 期 期 末	股 數 (仟 股)	比 率 %				
CGPC (BVI) Holding Co., Ltd.	Stargaze International Co., Ltd.	Cito Building, Wickhams Cay, P.O. Box 662, Road town, Tortola, British Virgin Islands	轉投資控股公司	美金 898 仟元	美金 898 仟元	898	4.80%	\$ 30,415 (註一)	(\$ 2,582)(註二)	\$ -	子公司按權益法評價之被投資公司
	World Union Trading Co., Ltd.	英屬維京群島	轉投資業務	美金 255 仟元	美金 49 仟元	255	9.78%	7,410 (註一)	(1,763)(註二)	-	子公司按權益法評價之被投資公司
World Star Investment Ltd.	華夏塑膠(三河)有限公司	河北省三河市燕郊經濟技術開發區	從事製造 PVC 管及開拓大陸北方之 PVC 建材市場	美金 2,100 仟元	美金 2,100 仟元	-	100.00%	23,538 (註一)	(16,018)(註二)	-	曾孫公司(註五)
Regal Trade Holdings Corp.	北京華夏海灣塑膠製品有限公司	北京市海澱區德外西三旗東、北京市西三旗高新建材城	從事 PVC 管件之製造及銷售	美金 1,800 仟元	美金 1,800 仟元	-	75.00%	38,440 (註一)	(17,783)(註二)	-	曾孫公司(註五)

註一：係按九十一年十二月三十一日被投資公司經會計師查核之財務報表計算並調整備抵換算調整數。

註二：係按九十一年十二月三十一日被投資公司經會計師查核之財務報表計算。

註三：係按九十一年十二月三十一日被投資公司經會計師查核之財務報表計算，並調整投資成本與股權淨值差異之攤銷數。

註四：係按九十一年十二月三十一日被投資公司經會計師查核之財務報表計算，並調整未實現銷貨毛利。

註五：於編製合併財務報表時，業已全數沖銷。

台灣聚合化學品股份有限公司及從屬公司
台達化學工業股份有限公司
被投資公司具有重大影響力者之相關資訊
民國九十一年十二月三十一日

附表八之三

單位：新台幣仟元

投資公司名稱	被投資公司名稱	所在地區	主要營業項目	原 始 投 資 金 額		期 末 持 有		帳 面 金 額	被 投 資 公 司 本 期 損 益	本 期 認 列 之 投 資 損 益	備 註
				本 期 期 末	上 期 期 末	股 數	比 率 %				
台達化學工業股份有限公司	Unic Insurance Limited	英屬關樹島	保險經紀及再保	\$ 2,294 (USD66 仟元)	\$ 2,294 (USD66 仟元)	65,900	20.00	\$ 18,239 (USD 525 仟元)	\$ 23,210 (利益 USD671 仟元)	\$ 4,642 (利益 USD134 仟元)	
	華運倉儲實業(股)公司 華夏海灣塑膠(股)公司	台北市 台北市	石化原料倉儲 PVC 膠布等塑膠產品之製造及銷售	10,000 225,149	10,000 233,192	6,613,425 29,000,429	25.00 6.83	101,598 186,903	62,726 (219,102)	15,600 (9,366)	註
TAITA (BVI) Co., Ltd.	TAITA (BVI) Holding Co., Ltd.	英屬維京群島	轉投資控股公司	407,896 (USD11,738 仟元)	407,896 (USD11,738 仟元)	11,738,000	100.00	368,776 (USD10,612 仟元)	71,346 (利益 USD2,064 仟元)	71,346 (利益 USD2,064 仟元)	註
	越峰電子材料(股)公司	台北市	產銷錳鋅軟性鐵氧磁粉	54,242	54,242	2,729,988	4.29	46,704	754	(6,320)	
	順昱科技(股)公司	台北縣新店市	設計及產銷資訊家電產品	8,000	8,000	800,000	5.00	4,646	1,096	55	
	台達化工(中山)有限公司	廣東省中山市	產銷苯乙烯聚合衍生物	278,000 (USD8,000 仟元)	278,000 (USD8,000 仟元)	-	100.00	255,304 (USD7,347 仟元)	92,835 (利益 USD2,685 仟元)	92,835 (利益 USD2,685 仟元)	註
	ACME Electronics (Cayman) Corp.	英屬開曼群島	轉投資控股公司	31,935 (USD919 仟元)	31,935 (USD919 仟元)	1,914,583	6.65	24,974 (USD 719 仟元)	(61,815) (損失 USD1,788 仟元)	(4,111) (損失 USD119 仟元)	註

註：本年度認列之投資損益及帳面價值於編製合併時業已全數沖銷。

台灣聚合化學品股份有限公司及從屬公司
Swanlake Traders Ltd.
大陸投資資訊
民國九十一年一月一日至十二月三十一日

附表九

單位：除特別註明外，金額為新台幣仟元

大陸被投資公司名稱	主要營業項目	實收資本額	投資方式	本期期初	本期匯出或收回投資金額		本期期末	本公司直接或間接投資之持股比例	本期認列投資損益(註二)	期末投資帳面價值	截至本期止已匯回投資收益
				自台灣匯出累積投資金額	匯出	匯回	自台灣匯出累積投資金額				
越孝電子(昆山)有限公司	錳鋅軟性鐵氧磁鐵心製造及銷售	USD11,725,000	(註一)	\$ 168,001 (USD4,834,560)	\$ -	\$ -	\$ 168,001 (USD4,834,560)	34.99%	(\$ 21,629) (USD 625,674)	\$ 131,413 (USD3,781,667)	\$ -

本期期末累計自台灣匯出赴大陸地區投資金額	經濟部核准投資金額	依經濟部投審會規定赴大陸地區投資限額
\$ 168,001 (USD 4,834,560)	\$ 168,001 (USD 4,834,560)	\$3,197,840

註一：係經由第三地區匯款投資大陸公司。

註二：係依該公司九十一年十二月三十一日經會計師查核之財務報表計算。

台灣聚合化學品股份有限公司及從屬公司
順昶塑膠股份有限公司
大陸投資資訊
民國九十一年一月一日至十二月三十一日

附表九之一

單位：除特別註明者外，金額為新台幣仟元

大陸被投資公司名稱	主要營業項目	實收資本額	投資方式	本期期初	本期匯出或收回投資金額		本期期末	本公司直接或間接投資之持股比例	本期認列投資損益	期末投資帳面價值	截至本期止已匯回投資收益
				自台灣匯出累積投資金額	匯出	匯回	自台灣匯出累積投資金額				
南通嘉宏塑膠有限公司	生產銷售背心袋、垃圾袋及其他塑膠製品。	\$ 113,369 (USD 4,000,000)	委託香港 CURTANA 有限公司間接投資南通嘉宏有限公司(95.5%)。透過持股之香港 CURTANA 有限公司投資南通嘉宏有限公司(4.5%)。經濟部核准日期 81.03.10 文號：經投審(81)秘字第 02158 號、83.08.13 文號：經投審(83)秘字第 06959 號及 88.07.26 文號：經(88)投審二字第 887722701 號。	\$ 113,369	\$ -	\$ -	\$ 113,369	100%	\$ 8,203 (註二)	\$ 107,978	\$ -
順昶塑膠(昆山)有限公司	生產、銷售、開發多功能膜、光解膜等。	USD\$3,000,000	透過英屬蓋曼群島 Swanson International Ltd. 間接投資順昶塑膠(昆山)有限公司。經濟部核准日期 90.06.04 文號：經(90)投審二字第 90013644 號。	(註一)	-	-	(註一)	100%	(損失7,303)	96,909	-

本期期末累計自台灣匯出赴大陸地區投資金額	經濟部核准投資金額	依經濟部投審會規定赴大陸地區投資限額
\$113,369	USD6,800,000	\$ 457,492

註一：係 Swanson International Ltd. 向順昶塑膠(新加坡)私人有限公司借貸美金 3,000,000 元進行投資。

註二：係依經會計師查核簽證之財務報表計算。

台灣聚合化學品股份有限公司及從屬公司
越峯電子材料股份有限公司
大陸投資資訊
民國九十一年一月一日至十二月三十一日

附表九之二

單位：除特別註明者外，
金額為新台幣仟元

大陸被投資公司名稱	主要營業項目	實收資本額	投資方式 (註一)	本期期初	本期匯出或收回		本期期末	本公司直接或間接投資之持股比例	本期認列投資損益 (註二)	期末投資帳面價值	截至本期止已匯回投資收益
				自台灣匯出累積投資金額	匯出	匯入	自台灣匯出累積投資金額				
越峯電子(昆山)有限公司	錳鋅軟性鐵氧磁鐵心製造及銷售	美金 11,725 仟元		\$ 120,493 (美金 3,710 仟元)	\$ -	\$ -	\$ 120,493 (美金 3,710 仟元)	26.52%	(\$ 16,393) (美金 474 仟元)	\$ 99,598	\$ -

本期期末累計自台灣匯出赴大陸地區投資金額	經濟部投審會核准投資金額	依經濟部投審會規定赴大陸地區投資限額
120,493 (美金 3,710 仟元)	美金 3,850 仟元	283,894

註一：投資方式(二)係透過第三地區投資設立公司再投資大陸公司。
註二：投資損益認列基礎係經台灣母公司簽證會計師查核簽證之財務報表。

台灣聚合化學品股份有限公司及從屬公司
台達化學工業股份有限公司
大陸投資資訊
民國九十一年一月一日至六月三十日

附表九之三

單位：除特別註明者外，
金額為新台幣仟元

大陸被投資公司名稱	主要營業項目	實收資本額	投資方式	本期期初	本期匯出或收回		本期期末	本公司直接或間接投資之持股比例	本期認列投資損益	期末投資帳面價值	截至本期止已匯回投資收益
				自台灣匯出累積投資金額	匯出	匯入	自台灣匯出累積投資金額				
台達化工(中山)有限公司	從事苯乙烯聚合衍生物之製造及銷售	\$ 278,000 (USD 8,000 仟元)	透過第三地區投資設立公司再投資大陸公司	\$ 278,000 (USD 8,000 仟元)	\$ -	\$ -	\$ 278,000 (USD 8,000 仟元)	100%	\$ 92,835 (註一) (利益 USD 2,685 仟元)	\$ 255,304 (USD 7,347 仟元)	-
越峰電子(昆山)有限公司	錳鋅、軟性鐵氧、磁鐵心之製造及銷售	407,444 (USD 11,725 仟元)	透過轉投資第三地區現有公司再投資	31,935 (USD 919 仟元)	-	-	31,935 (USD 919 仟元)	6.65%	(4,111) (註一) (損失 USD 119 仟元)	24,974 (USD 719 仟元)	-

本期期末累計自台灣匯出赴大陸地區投資金額	經濟部投審會核准投資金額	依經濟部投審會規定赴大陸地區投資限額
\$309,935 (USD 8,919 仟元)	\$309,935 (USD 8,919 仟元)	\$1,475,672 (註二)

註一：係依據台灣母公司簽證會計師查核簽證之財務報表計算。
註二：係按九十一年十二月三十一日淨值之百分之四十計算。

台灣聚合化學品股份有限公司及從屬公司
 華夏海灣塑膠股份有限公司
 大陸投資資訊
 民國九十一年一月一日至十二月三十一日

附表九之四

單位：除特別註明者外，
 金額為新台幣仟元

大陸被投資公司名稱	主要營業項目	實收資本額 (註四)	投資方式	本期期初自台灣匯出累積投資金額 (註四)	本期匯出或收回投資金額		本期期末自台灣匯出累積投資金額 (註四)	本公司直接或間接投資之持股比例	本期認列投資損益 (註三)	期末投資帳面價值 (註四)	截至本期止已匯回投資收益
					匯出	收回					
華夏塑膠(中山)有限公司	從事PVC膠布及三次加工製造及銷售。	\$ 695,000 (美金20,000仟元)	透過英屬維京群島CGPC(BVI) Holding Co., Ltd.【CGPC(BVI)】間接投資。	\$ 695,000 (美金20,000仟元)	\$ -	\$ -	\$ 695,000 (美金20,000仟元)	100.00%	\$ 23,788 美金 688 仟元 (註一)	\$ 419,051 (美金12,059 仟元) (註二)	\$ -
華夏塑膠(三河)有限公司	從事PVC管之製造、銷售。	72,975 (美金 2,100仟元)	透過英屬維京群島CGPC(BVI) Holding Co., Ltd.【CGPC(BVI)】轉投資World Star Investment Ltd.之間接投資。	72,975 (美金 2,100仟元)	-	-	\$ 72,975 (美金 2,100 仟元)	100.00%	(16,018) (美金 463 仟元) (註一)	23,538 (美金 677 仟元) (註二)	-
聯聚(中山)工業有限公司	從事PVC粉之製造及銷售。	625,500 (美金18,000 仟元)	透過英屬維京群島CGPC(BVI) Holding Co., Ltd.【CGPC(BVI)】轉投資Stargaze International Co., Ltd.之間接投資。	31,206 (美金 898仟元)	-	-	31,206 (美金 898 仟元)	4.99%	(85,985) (美金 2,487 仟元) (註一)	31,118 (美金 895 仟元) (註二)	-
北京華夏海灣塑膠製品有限公司	從事PVC管件之製造及銷售。	83,400 (美金 2,400仟元)	透過英屬維京群島CGPC(BVI) Holding Co., Ltd.【CGPC(BVI)】轉投資Regal Trade Holdings Corp.之間接投資。	62,550 (美金 1,800仟元)	-	-	62,550 (美金 1,800 仟元)	75.00%	(13,337) (美金 386 仟元) (註一)	38,440 (美金 1,106 仟元) (註二)	-

本期期末累計自台灣匯出赴大陸地區投資金額(註四)	經濟部投審會核准投資金額(註四)	依經濟部投審會規定赴大陸地區投資限額(註五)
\$861,731 (美金 24,798 仟元)	\$1,091,150 (美金 31,400 仟元)	\$1,604,516

- 註一：係按九十一年十二月三十一日被投資公司經會計師查核之財務報表計算。
 註二：係按九十一年十二月三十一日被投資公司經會計師查核之財務報表計算並調整備抵換算調整數。
 註三：係按九十一年一月一日至十二月三十一日平均匯率換算。
 註四：係按九十一年十二月三十一日之平均匯率換算。
 註五：按本公司九十一年十二月三十一日淨值百分之四十計算。

台灣聚合化學品股份有限公司及從屬公司
亞洲聚合股份有限公司
大陸投資資訊
民國九十一年一月一日至十二月三十一日

附表九之五

單位：除特別註明者外，
金額為新台幣仟元

大陸被投資公司名稱	主要營業項目	實收資本額	投資方式	本期期初自 台灣匯出累 積投資金額	本期匯出或收回投資金額		本期期末自 台灣匯出累 積投資金額	本公司直接或 間接投資之持 股比例	本期認列 投資(損)益	期末投資 帳面價值	截至本期止已 匯回投資收益
					匯出	收回					
聯聚(中山)工業有限公司	聚氯乙烯樹脂之 製造及銷售	\$625,500 (美金 18,000,000元)	透過轉投資第 三地區現有 公司再投資	\$86,684 (美金 2,494,500元)	-	-	\$86,684 (美金 2,494,500元)	13.86%	(\$ 239)	\$ 86,453	-
越峰電子(昆山)有限公司	錳鋅鐵氧磁鐵芯 之製造及銷售	\$407,444 (美金 11,725,000元)	透過轉投資第 三地區現有 公司再投資	\$98,526 (美金 2,835,275元)	-	-	\$98,526 (美金 2,835,275元)	20.52%	(10,663)	67,706	-

本期期末累計自台灣匯出 赴大陸地區投資金額	經濟部投審會 核准投資金額	依經濟部投審會規定 赴大陸地區投資限額
\$185,210 (美金 5,329,775元)	\$503,875 (美金 14,500,000元)	\$1,474,808(註)

註：係按九十一年十二月三十一日之淨值百分之四十計算。

(三)關係報告書：

1、關係報告書聲明書：

聲明書

本公司民國九十一年度（自民國九十一年一月一日至民國九十一年十二月三十一日止）之關係報告書，係依「關係企業合併營業報告書、關係企業合併財務報表及關係報告書編製準則」編製，且所揭露資訊與上開期間之財務報告附註所揭露之相關資訊無重大不符。

特此聲明

公司名稱：台灣聚合化學品股份有限公司

負責人：吳亦圭

中 華 民 國 九 十 二 年 三 月 十 日

92.03.10 勤會五七六號

受文者：台灣聚合化學品股份有限公司

主旨：就 貴公司民國九十一年度關係報告書相關資訊無重大不符之聲明書表示意見。

說明：

- 一、貴公司於民國九十二年三月十日編製之民國九十一年度(自民國九十一年一月一日至民國九十一年十二月三十一日止)之關係報告書，經 貴公司聲明係依「關係企業合併營業報告書關係企業合併財務報表及關係報告書編製準則」編製，且所揭露資訊與上開期間之財務報告附註所揭露之相關資訊無重大不符，聲明書如附件。
- 二、本會計師已就 貴公司編製之關係報告書，依據「關係企業合併營業報告書關係企業合併財務報表及關係報告書編製準則」，並與 貴公司民國九十一年度之財務報告附註加以比較，尚未發現上述聲明有重大不符之處。

勤 業 會 計 師 事 務 所

會 計 師：韋 亮 發

會 計 師：王 小 蕙

2、從屬公司與控制公司間之關係概況：

91年12月31日

單位：股；%

控制公司 名稱	控制原因	控制公司之持股與設質情形			控制公司派員擔任董事、 監察人或經理人情形	
		持有股數	持股比例	設質股數	職 稱	姓 名
香港商誠利 置業有限公 司	指派之代表人 擔任本公司董 事長	195,000,000	25.28	-	董事長 董 事 董 事 董 事 董 事 監察人	吳亦圭 余經壽 周新懷 陳耀生 胡定吾 席德鰲

3、民國九十一年度與控制公司間進、銷貨交易情形：無。

4、民國九十一年度與控制公司間財產交易情形：無。

5、民國九十一年度與控制公司間資金融通情形：無。

6、民國九十一年度與控制公司間資產租賃情形：無。

7、民國九十一年度為控制公司背書保證情形： 無

二、內部控制制度執行狀況：
(一)內部控制聲明書：

台灣聚合化學品股份有限公司
內部控制制度聲明書

日期：92年3月24日

本公司民國九十一年一月一日至九十一年十二月三十一日之內部控制制度，依據自行評估的結果，謹聲明如下：

- 一、本公司確知建立、實施和維護內部控制制度係本公司董事會及管理階層之責任，本公司業已建立此一制度。其目的係在對營運之效果及效率(含獲利、績效及保障資產安全等)、財務報導之可靠性及相關法令之遵循等目標的達成，提供合理的確保。
- 二、內部控制制度有其先天限制，不論設計如何完善，有效之內部控制制度亦僅能對上述三項目標之達成提供合理的確保；而且，由於環境、情況之改變，內部控制制度之有效性可能隨之改變。惟本公司之內部控制制度設有自我監督之機能，缺失一經辨認，本公司即採取更正之行動。
- 三、本公司係依據財政部證券暨期貨管理委員會訂頒「公開發行公司建立內部控制制度處理準則」(以下簡稱「處理準則」)規定之內部控制有效性之判斷項目，判斷內部控制制度之設計及執行是否有效。該「處理準則」所採用之內部控制判斷項目，係為依管理控制之過程，將內部控制劃分為五個組成要素：1. 控制環境，2. 風險評估，3. 控制作業，4. 資訊及溝通，及5. 監督。每個組成要素又包括若干項目。前述項目請參見「處理準則」之規定。
- 四、本公司業已採用上述內部控制判斷項目，評估內部控制制度之設計及執行的有效性。
- 五、本公司基於前項評估結果，認為本公司上開期間的內部控制制度，包括與營運之效果及效率、財務報導之可靠性及相關法令之遵循有關的內部控制等之設計及執行係屬有效，其能合理確保上述目標之達成。
- 六、本聲明書將成為本公司年報及公開說明書之主要內容，並對外公開。上述公開之內容如有虛偽、隱匿等不法情事，將涉及證券交易法第二十條、第三十二條、第一百七十一條及第一百七十四條等之法律責任。
- 七、本聲明書業經本公司民國九十二年三月二十一日董事會通過，出席董事九人均同意本聲明書之內容，併此聲明。

台灣聚合化學品股份有限公司

董事長：吳 亦 圭

總經理：黃 光 哲

(二)內部控制制度會計師審查報告：不適用。

三、最近年度及截至年報刊印日止董事或監察人對董事會通過重要決議有不同意見且有紀錄或書面聲明者之主要內容：無。

四、最近年度及截至年報刊印日止，上市上櫃公司治理運作情形及其改善計畫或因應措施：

項目	是否已執行	簡述執行情形	未執行之原因	改善計畫或因應措施	備註
一、公司治理架構及原則					
(一) 公司是否建置公司治理制度並涵蓋主要治理原則			本公司董事會、監察人及管理階層各負職責，控管功能尚健全。	將視公司實際運作情形補訂之。	
(二) 公司是否建立完備之內部控制制度並有效執行	是	依各交易循環制定及執行內部控制制度，包括內部稽核及自行檢查作業，出具設計及執行均有效之內部控制制度聲明書。並配合內外經營環境變遷，適時檢討修訂。			
二、公司股權結構及股東權益					
(一) 公司是否訂有股東會議事規則	是	股東會皆依照議事規則行事。			
(二) 公司是否設有專責人員處理股東建議或糾紛等問題	是	已設專人負責。如涉及法律層面，則由法務部處理。			
(三) 公司是否隨時掌握實際控制公司之主要股東及主要股東之最終控制者名單	是	與主要股東及主要股東之最終控制者維持聯繫。			
(四) 公司是否揭露主要股東有關質押、增加或減少公司股份等重要事項	是	股務部依規定申報。			
(五) 公司與關係企業是否建立適當風險控管機制及防火牆	是	已訂定並執行對子公司監控作業系統。			

四、最近年度及截至年報刊印日止，上市上櫃公司治理運作情形及其改善計畫或因應措施：

三、董事會結構及獨立性					
(一) 公司是否設置二席以上獨立董事	否		尚在評選適當人選。		
(二) 公司董事會是否設審計委員會	否		尚在評選適當人選。		
(三) 公司董事長、總經理是否由不同人擔任，或是否無配偶或一等親之關係	是	設專業經理人，經營權與所有權分離。			
(四) 董事對於有利害關係議案之迴避是否確實執行	是	對於有利害關係議案，董事皆有迴避之認知。			
四、董事會及經理人之職責					
(一) 公司是否訂有董事會議事規則	否			擬增訂之。	
(二) 公司是否訂定各專門委員會行使職權規章	否		由董事會及各單位主管依權責負責各項職能之控管。	將視需要狀況再行設置。	
(三) 公司董事會是否定期評估簽證會計師之獨立性	否		委任之會計師及其事務所具備獨立性。		
(四) 公司是否有為董事購買責任保險	是	附加於公司產險。			
(五) 公司是否訂有董事進修制度	是				進修持續強化中，並依實際需要訂定之。
(六) 公司是否訂定風險管理政策及風險衡量標準並落實執行	不適用				證券商適用
五、監察人之組成、職責及獨立性					

四、最近年度及截至年報刊印日止，上市上櫃公司治理運作情形及其改善計畫或因應措施：(續)

(一) 公司是否設置一席以上獨立監察人	否		尚在評選適當人選。		
(二) 監察人與公司之員工、股東及利害關係人是否建立溝通管道	是	有需要時可藉面談、電話、或e-mail溝通。			
(三) 公司是否成立監察人會並訂定議事規則	否		研議中。	依實際需要訂定之。	
(四) 公司是否有為監察人購買責任保險	是	與董事責任險併為產險之附加險。			
(五) 公司是否訂有監察人進修制度	是				進修持續強化中，並依實際需要訂定之。
六、利害關係人之權利及關係					
(一) 公司是否建立與利害關係人之溝通管道	是	有需要時可藉面談、電話、或e-mail溝通。			
(二) 公司是否重視公司之社會責任	是	本公司提供就業機會，照顧員工，重視勞資關係及環保安全，努力創造股東利潤。			
(三) 公司是否訂定保護消費者或客戶之政策並定期考核其執行情形	不適用				證券商適用
七、資訊公開					
(一) 公司是否指定專人負責公司資訊蒐集及揭露工作，	是	指派專人蒐集資訊，並由發言人及專人負責揭露資訊。			
(二) 公司是否建立發言人制度	是	已設置及執行。			
(三) 公司是否架設網站，揭露財務業務及公司治理資訊	是	已架設並定期揭露公司資訊。			
八、其他應揭露事項：無					

五、最近年度及截至年報刊印日止，私募有價證券辦理情形：無。

六、最近年度及截至年報刊印日止子公司持有或處分本公司股票情形：無。

七、最近年度及截至年報刊印日止，股東會及董事會之重要決議：

(一)最近年度：

	股東會	董事會
日期	91.06.18	91.03.27
決議事項	董事競業之許可，經主席徵詢全體出席股東無異議，照案通過。	祐益生技股份有限公司合併案，經全體出席董事同意通過。
討論內容	因本公司董事有投資或經營其他與本公司營業範圍相同或類似之公司並擔任董事之行為，在無損及本公司利益之前提下，爰依公司法第二十九條之規定，提請許可新任董事得為自己或他人經營屬於本公司營業範圍內之行為。	本公司轉投資事業廣輝電子股份有限公司為籌措購置機器設備資金，辦理九十一年現金增資新台幣三十億元，以每股新台幣十七元溢價發行新股三億股。本公司依持股比例得認購增資新股 3,019,565 股，股款共計新台幣 51,332,605 元。本公司持股總數增為 22,032,065 股，持股比率 1.1%。

(二)截至年報刊印日止：無。

八、最近年度及截至年報刊印日止，本公司及內部人員依法被處罰、本公司對其內部人員違反內部控制制度規定之處罰、主要缺失與改善情形：無。

九、其他必要補充說明事項：無。

捌、最近年度及截至年報刊印日止，發生本法第三十六條第二項第二款所定對股東權益或證券價格有重大影響之事項：

本公司原任總經理周新懷先生屆齡退休並於民國九十一年八月二十日卸任，由本公司原副總經理黃光哲先生接任。